БҮГҮ ЧУРТТАРНЫҢ ПРОЛЕТАРИЙЛЕРИ, КАТТЫЖЫҢАР!

1925 чылда үндезилеттингеш

# ШЫН

СЭКП Тыва обкомунуң, Тыва АССР-ниң Дээди Совединиң болгаш Министрлер Чөвүлелиниң органы

1971 чыл МАРТ 3 СРЕДА № 53 (8513).

Өртээ 2 көп

# Украин улустуң кайгамчыктыг кызы

МОСКВА, март 1. (СЭТА). ССР Эвилелиниң Улут театрынга хөй совет республикаларының төлээлекчилери чыыглаан. Амыдыралының болгаш чогаадылгалыкның соруглары хосталга дээш, улустарның аку-дүмалыштыы чоруу дээш демисел болган чогаалчы болгаш кижи, украин улустуң кайгамчыктыг кызы Леся Украинкага мыакшылдың болгаш хүндүткелдиң ёзулалын кылыры-биле олар аңаа келген.

Байырлыг хуралдың президиумунда—Бүгү-эвилелдиң юбилей комитединиң кежигүннери — чогаалчылар, культура ажылдакчылары, эртемденнер, пайысчылалдың хөй-иннитээниң болгаш социалистиг чурттарның аку-дүнма литератураларының төлээлекчилери. Аалчыларның аразында — Украинаның КП ТК-ның секретары Ф. Д. Овчаренко баштадыр Украин ССР-ниң чазак төлээлери.

Байырлыг хуралдың киришкилери эштер Л. И. Брежнев, Г. И. Воронов, А. П. Кириленко, А. Н. Косыгин, К. Т. Мазуров, А. Я. Пельше, Н. В. Подгорный, Д. С. Полянский, М. А. Суслов, А. Н. Шелепин, Ю. В. Андропов, В. В. Гришин, П. Н. Демичев, Д. Ф. Устинов, И. В. Капитонов, К. Ф. Катушев, Ф. Д. Кулаков, Б. Н. Пономарев, М. С. Соломенцев оларны чылыы-биле уткаан.

Бүгү-эвилелдиң юбилей комитединиң даргазы Социалистиг Күш-ажылдың Маадыры Николай Тихонов Леся Украинка дутайында сөзүү-биле байырлыг хуралды ажыткан.

— Улут украин шүлүкчү болган хөй-иннитчи ажылдакчы Леся Украинканың ады бүгү мурнакчы кижи төрелгөтеннің чоргаараддары болуп турарларның аттары-биле кожа туруп турар деп, Николай Тихонов чугаалаан.

Николай Тихонов Тайбыңның Бүгү-делегей Чөвүлелиниң телеграммазын номчаан.

Шүлүкчү-академик Микола Бажан, Москваның чогаалчылар организациязының баштаар черинің секретары Сергей Наровчатов, РСФСР-ниң Чогаалчылар эвилелиниң баштаар черинің секретары Людмила Татьяничева, грузин шүлүкчү Марка Бараташвили, Белоруссияның Чогаалчылар эвилелиниң баштаар черинің ийги секретары Иван Шамякин болган өскелер-даа чалбыыштыг шүлүкчүнүң чогаадылгазының хөй талалының дутайын, оске-даа националдарның төлээлекчилери-биле ооң харылзааларының дутайын чугаалап турган.

Украин ССР-ниң чазак төлээлериниң удуртукчузу, Украинаның КП ТК-ның секретары Ф. Д. Овчаренко түвө чугаалаан.

УССР-ниң улустуң чуруктузу Г. Н. Кальченконуң ажылы —шүлүкчүнүң мрамор скульптура портредин, тураскаал медальдарны, а ол ышкаш Леся Украинканың чогаалдарының юбилейге үндүрген ийи томун байырлыг хуралга Украин ССР-ниң чазак төлээлери москвачыларга белек кылдыр тудускан.

Украинаның болгаш Москваның уран чүүлдериниң мастерлериниң концертинге шүлүкчүнүң сорук киришкин сөстери, ооң ишки чогаалдарындан үзүндүлер, украин улустуң улут кызынга совет композиторларның тураскаал болдурган чогаалдары чаңгыланып турган.

# ЧЕМИШЧИДИЛГЕНИ— ШӨЛДЕРЖЕ

**Органиктиг болгаш минералдыг чемишчидилгелерни ажыглаары иезэ ажыл-агый культураларының дүжүттүүн бедидеринге чугула чүүл болур. Чемишчидилгени шын ажыглаан черниң тектар бүрүзүнден бети дээрге-ле ийи-үш центнер немелде дүжүттү алыр. Ол чүгле дүжүттү бедидер эвес, харын база шынарын эжиндер, аңаа белок, уе, чигир, крахмал, витаминнер болгаш оске-даа бүдүмелдерни тывыдырын тударын көвүдедир.**

**«ХӨРЗҮН-КЛИМАТ ЗОНАЛАРЫН БАРЫМДААЛАП, ОРГАНИКТИГ ЧЕМИШЧИДИЛГЕЛЕРНИ АЖЫГЛААРЫН, КҮЖҮРЛҮГ ХӨРЗҮННҮҢ ЧУГАЙЛАНДЫРАРЫН, ЧЕРНИҢ МЕЛИОРАТИВТИГ ЭКИЖИДИЛГЕЗИН БОЛГАШ ЧЕР АЖЫЛЫНЫҢ КУЛЬТУРАЗЫНЫҢ НИИТИ КӨДҮРЛҮҮШ-КҮНҮН ХОЛБАШТЫРЫШ ТУРГАШ, МИНЕРАЛДЫГ ЧЕМИШЧИДИЛГЕЛЕРНИ АЖЫГЛААРЫНЫҢ АЖЫКТЫГ АРГАЛАРЫН КАЛБАА-БИЛЕ НЕШТЕРЕДИР» деп, 1971—1975 чылдарда ССРЭ-ниң улус ажыл-агыйын хөгжүдеринің беш чыл планының талазы-биле партияның XXIV съездиниң Директиваларының төлевилелинде айтыкан.**

**Бистиң республиканың район бүрүзүнде, түс-түс ажыл-агый бүрүзүнде органиктиг чемишчидилгенің курлаавыры аажок хөй. Кайда мал турар болдур, ында өдек бар болур. Ынчаарга бистиң ажыл-агыйларывыс шуптуг мал ажылдыг болгай. Харын фермаларда, туразыларда кажааларның одюн үндүр ажыл, кодан девискээринде чыл-чылы-биле мөөнеттингеш өдекти болуп ап шыдавайн турар бис.**

**Чемишчидилгенің ыяшты эгээртинмес курлаавырын колхозтарның, совхозтарның тараажылары канчаар ажыглап турарый? Чамдыктар ажыглаан аттыг болуп, өскелер шуут ажыглавайн турар.**

**Республиканың 1971 чылдың тарылгазынга ажыглаары-биле 1970 чылдың июльдан бээр тарылга шөлдеринче төкпеи өдектиң хемчээли 45200 тонна, бо чылдың январьдан бээр сөөрткени 15 муң тонна хире. Бо дээрге планның үштүң бир иезин-дир.**

**Ам үеде өдекти «Межегей», «Улуг-Хая» совхозтар парниктерже сөөртүп турар. «Элегес», «Сүт-Хөл» совхозтар шөлдержө өдек сөөртүлгезин база чорудуп турар. Оон өске ажыл-агыйлар бо чугула ажылды амга чедир безин эгелевээн. Улуг тараалар ажыл-агый болур «Тээлелге» совхозтуң эвээш дүжүттү ап турары хөрзүнүң чеминиитпейн турарындан база хамаарыжыр деп чугаалеза чогуур. Каа-Хем районнуң ажыл-агыйлары амга чедир өдек сөөртүлгезин эгелээн.**

**Бир черге оввалап белеткээн, иринди байдалже шилчээн өдекти шөлге төгер ужурлуг. Ындыг турбуже бо чылдың тарылтавында өдек белеткевээн ажыл-агыйлар хөй. Өдекти баш удур белеткевейн, кажаалар иштинден, мал чемгерер черлерден болуп алган дораан-на сөөртүп төгер чорук чамдык ажыл-агыйларга база тургулаан. Ол дээрге шөлдерни чемишчидери эвес, харын бокталдырары ол-дур. Ындыг «чемишчидилгенің» ажыы чок!**

**Хөрзүнүң чемишчидер хемчегин албайн тургаш-ла, мурнуу талакы районнарның ажыл-агыйларында «бистиң тараа тарыыр черлеривистиң хөрзүнү эки үнүш-дүжүттүр эвес, сеңгираан» суг дигилээр хөөннер бар. Оларда эгээртинмес өдек курлаавырын чыл бүрүде чөп ажыглаар болза, хөрзүн эжиндир ужурлуг. Тес-Хем районнуң «Чодураа» колхозунга чөөрте чаа болган отчёттуг хуралга эртеки чылын бир шөлге оввалай төкпеи өдектерни тараткайн, ол хевээр тарылга чоруткан дутайын бир колхозчу шүүмчүлээн. Моону кандыг чемишчидилге дээрил. Колхозтуң болгаш районнуң көдээ ажыл-агый эргелелиниң агрономнары чүнү көрүп турганы?**

**Колхозтарның, совхозтарның шөлдерниче өдек сөөртүр ажылга «Сельхозтехника» организары улуг рольду ойнаар. Олар механизастаттынган отрядтарны тургузуп, ажыл-агыйлар-биле керээ чарып, керээнге хүлээлгелерин өй-шаанда күүседир ужурлуг. «Сельхозтехниканың» Бии-Хем салбырының бо талазы-биле ажыл ажылын демдеглезе чогуур. Ол салбыр чыл бүрүде ажыл-агыйлар-биле өй-шаанда керээни чарып, хүлээлгезин ак сеткилдиг күүседип турар. Бо чылын ажыл-агыйлар-биле керээни чарган болгаш ам күүседип киришкен. Ол районга сөөлгү чылдарда багай эвес дүжүттү өстүрүп ап турары аңаа таварылга эвес, хөрзүнүү чемишчидин турарындан база хамаарылгалыг болур.**

**Кызылда районнар аразының «Сельхозтехника» каттыжылышкыны өдекти белер, чүдүрер, дужурер, тарадыр бүгү техника-биле хандыртынган. Техника-биле ынчаар хандыртынган-даа болза, ол организация колхозтар, совхозтар-биле чарган керээлерин чыл бүрүде чедир күүсетпейн келген болгаш бо чылын керээ чарарын безин чаа эгелеп турар. Ынчангаш ында органиктиг чемишчидилгени ажыглаарынга херек комплекстиг техника ажыглаттынмайн аңаа турар.**

**Республиканың колхозтары, совхозтары СЭКП-ниң XXIV съездиниң төлептиг ужуражыры-биле социалистиг хүлээлгелерни ап, часкы тарылгага белеткелдерни съездиге чедир дооскарын аалааннар. Тываның көдээ ажыл-агыйының ажыл-ишчилериниң 1971 чылда социалистиг хүлээлгелеринде БО ЧЫЛЫН ХӨРЗҮНГЕ 200 МУҢ ТОННА ОРГАНИКТИГ БОЛГАШ 10 МУҢ ТОННА МИНЕРАЛДЫГ ЧЕМИШЧИДИЛГЕЛЕРНИ ТӨГЕР деп айыткан.**

**Бо хүлээлгени ажыл-херек кырынга боттандырарының соңгаарлаттынмас ёйу келген-дир. Ажыл-агыйлар органиктиг чемишчидилгени шөлдерже сөөртүрүнче бүгү күштү мөөнеп, мартта бо талазы-биле шалыпчы ёзу-биле ажыллаа чогуур. Сөөртүлге транспортун чөп ажыглаар, өдек сөөртүр тускай бригадаларның, звеноларның ажылын организастаар ужурлуг.**

**Ажыл-агыйлар-биле «Сельхозтехника» салбырларының, каттыжымышкыннарының аразынга өдек сөөртүлгезиниң талазы-биле керээлиг хүлээлгелерни шалыпчын күүседирин организастаар, бот-боттарының аразынга негелдеңи, хынаалаңы күштелдирер херек.**

**Минералдыг чемишчидилгелерни бистиң ажыл-агыйларывыс чыл бүрүде хөйү-биле ап турар. Ынчаза-да оларны кадагалап, ажыглап турары четпес. Чамдык ажыл-агыйлар оларны ажык черлерде төп, өл-чаъска үреп турар, чамдык черлерде хоран-химикаттар-биле хөрзүнге төгер чемишчидилгелерни чаңгыс складка уруп, холуштуруп турар. Моону ажыл-агыйларның удуртукчуларының, агрономнарының, бригадирлериниң чүгле четпеен эвес, харын бууулуг херээ кылдыр керээ чогуур.**

**Партия, совет болгаш көдээ ажыл-агый организациязары бо чүгүзе ажылдың чоруп турарын контрольга алыр болгаш ооң шынарывче иол киҥээнгейни салыр хүлээлгелиг. Ажыл-агыйларның аразында бо талазы-биле чарыштыг организастаар, үре-түңнелди чедип алыр.**

# СЭКП-ниң XXIV СЪЕЗДИЗИНГЕ УТКУШТУР

## Директивалар төлевилели-биле танышкан

«Сүт-Хөл» совхозтуң Кара-Чыраа салбырының сүт-бараан фермазының коллективи 1971—1975 чылдарда ССРЭ-ниң улус ажыл-агыйын хөгжүдериниң беш чыл планының талазы-биле СЭКП-ниң XXIV съездиниң Директиваларының төлевилелин танышкан ону-ниин-биле чүүлдүгүнүп, партияның XXIV съездизинге алдар кылдыр немелде хүлээлгени алган. күжениишкинниг ажылдан эгелээннер. Фермаңың коллективи биргн кварталда 39 тонна сүттү бүдүрер, 32 тонна сүттү күрүнеге дужаар шаанныг тургаш, февраль 20-го чедир 31 тоннаны дужаган пайкпе. азы квартал планын 96,8 хуу күүсеткен.

Фермаңың саанчылары Оңдар Барбаанак 1959 литрни, Монгуш Кара-кыс 1895 литрни, Монгуш Чылбак 1889, Оңдар Ылдык 1942 литрни түс-түста ниитизи-биле саап. фермаңың мурнакчылары болуп, кыламаккай ажылдап турар.

Съезд мурнунуң күш-ажыл-чы аалчээнге киришкеш, ооң ажыттынар хүнүнге чедир ийги кварталдың планының 50 хуузун күүседир деп. Директива төлевилелин танышкан хуралга кижи бүрүзү саналын берген.

О. ДОРЖУ.

Таңдыда «Революциянның чалбыжазы» колхозтуң техника септекчилериниң аразында биргн черин Михаил Николаевич Петровка удуртқан бригада ээлеп турар. Олар септекчилер ортузунда калбарган социалистиг чарышка тинлекчи болуп, планның овваладаарын 100—110 хуу күүседип келгеннер. Амгы үеде бригаданың кежигүннери сөөлгү тракторларның септелгезин чорудуп турар.

ЧУРУКТА: бригадир Михаил Петров.

А. ЮРТАЕВТИҢ фотозу.

## БЕЛЕТКЕЛЧИЛЕР СӨЗҮН ЭЭЛЭЭН

Өвүр районнуң хереглекчидер ниитилелиниң белеткелчилери партия съездизиниң Директиваларының төлевилелибиле таныжып көргеш, съездиге белек кылдыр, чугула белеткелдерниң хевирлер талазы-биле квартал планын февральдың 15-те ажыр күүседип, боттарының сөзүн эзээн.

Өлүк белеткелин акша түңү-биле 190 хуу, эттп—151, сүттү—218 хуу болгаш улуг-бичө алгы-кежти—100 ажыг хуу кылдыр белеткеп алган. Аңаа белеткелчилер Оңдар Окчия биле Куулар Чонукпенниң салыы улуг деп коллектив демдеглээн.

С. ТАВААЖАП.

## СЪЕЗД МУРНУНДА

Тес-Хемниң «Сельхозтехника» салбыры эрткен юбилейлиг чылда септелге планнарын ажыр күүседип, эвээш эвес чедиишкиннерлиг болган. Салбырның ажылчыннары ам партияның XXIV съездизиниң эгелээр хүнүнге чедир квартал планын күүседир дээш күш-ажылчы эзлчегде турупкан. Олар септелге болгаш сады планнарын күүседиринден ангыда электри энергиязының, металлдың, автодугуйларның, кывар-чаар чүүлдерниң эвээш эвес камналгазын чедип алырын, пландан ажыг 2,5 муң рубльдиң продукциязын бээрин хүлээнгеннер. Ол ышкаш чарыгдалдарны планда көрдүнгенинден 1,7 муң рубльге эвээжедиргн бо коллектив чедип алыр дээн.

Бо кварталдың эрткен хонуктарында салбыр сөглээн сөзүн эзлеп шыдаарын көргүскен. Январьда 13 тракторну, 4 автомашинаны септеп дооскан болгаш план күүсеттинген. Шимчедиичилер септээри база эки түңнелдиг болган. Септелге мастерсказының талазы-биле ниити орулга 1,8 муң рубльге ажыр адыңган. Даангаа ажылына бедик харыысалгалыг чоруктуң үлегерин мурнакчылар көргүзүп турар. Чижээ, хоочун ажылчын Оюн Куичүйну ап көрээл. Ол—одалга аппаратуразының мастери. Үрей кылыышкын чок ажылдаары, продукцияны тергинин эки шынарга дүжаары мастериң хажыттынмас хоойлузу апарган. Шериг албанын үш чыл бурүңгаар дооскан Потанин Даржай база эки ажылчын деп мактадып турар. Ооң септээри тракторлар моторларынга кандыг-даа үреликшкин болбаан. Өске бир аныяк бижи Владимир Эйснер 1969 чылда Минусинскиге техникум дооскан. Ур эвес үеде ажылдаан-даа болза, ол мергежилдиг электрик апарган болгаш чолдавчыларның үндүткелин чаалап ап, салбырның удуртукчуларынга мактадып турар. Мурнакчылар-биле кады өске ажылчыннар алган хүлээлгелерин съезд мурнунда күүседиринге идегелдигнер.

А. ДЕМБРЕЛЬ.

## *Шелениң хойжузу*

«Сүт-Хөл» совхозтуң Шеледе хойжу бригаданың малчыны Дүптен Ондар алды чыл ажыр хой кадарын келген. Юбилейлиг чылда ол хойжу 100 хойга онаштыр 104 хураганны, хой бүрүзүнден 2 кг дүктү кыргып алган. Ам малчының коданында 300 төрүүр хоюндан 285-жи оолданкан. Хураганнар менди, хой эки күштүг. Сакманщиктер малчының оолдары Норбуң-оол, Павел олар малдың чаш төлүн кызымаа ажаан турарлар. Партияның ам болур XXIV съездизинге бедик коргүзүлерлиг ужуражыр дээш олар хайныышкынныг ажылдап турарлар.

Д. МОНГУШ.

## Шеф күжү-биле

Чөөн-Хемчик районнуң «Большевик» совхозунуң партком, ажылчын комитедн. көдээ Совет болгаш школа коллективтери 1971—1972 оореділге чылынга одаар ыяш белеткелиниң шеф ажылын организастаан. Шефке суурдан 280 ажыг кижи киришкен. Школаның ниити планын ёзугаар 250 кубометр токпак белеткээн.

Көрүнген планны амыдырал боттандырар талазы-биле бүгү улустуң шеф ажылын организастаан, аңаа эки киришкен бригадаларга тускай шаңналды тургускан. Шефтиң түңнелинде 580 кубометр ыяш кактынган.

М. СЕВЕН.

# Күрүне шаңналдарының комиссиязындан

Тыва АССР-ниң Министрлер Чөвүлелиниң чанында чечен чогаал, уран чүүл болгаш күүседикчи мергежил талазы-биле Тыва АССР-ниң күрүне шаңналдарының комиссиязының бүгү авторларга болгаш коллективтерге, организацияларга дыңнадыры болза: чечен чогаалдың болгаш уран чүүлдүң күрүне шаңналдарын тыпсыры-биле саваллап киирген бүгү чогаалдарын база күүседикчилерниң кандидатураларының дутайында материалдарны күрүне шаңналдарының комиссиязынче дараазында адрес-биле чорудар: Кызыл хоорай, Ленин кудумчузу 15, Культура министерствозу, телефон— 46-22.

Күрүне шаңналдарының талазы-биле комиссия.

# Чер ажылдакчыларынга шаңналдар

Республиканың Кадзз ажыл-агый министерствозунуң коллегиязы болгаш кадзз ажыл-агый база белеткелдер ажылдакчыларының профэвилел обкому чер ажылының бедик культуразының ажыл-агыйлары, бригадалары, звеноларын ат дээш республика конкурузунуң түңнелин үндүрген.

Конкурстуң негелделерин чаңгыс-даа ажыл-агый четче күүсеттезинин барымдаалаан, бирги черни тывыспас деп шиитпирлээн. «Өөк», «Межегей», «Саян» совхозтар ол ёзугаар 94, 92, 91 балдарны (саннарны) алгылаан, ийнги черни эзлээн. Ол ажыл-агыйларның чер ажылдакчыларын дипломнар-биле шаңнаан. «Өөк» болгаш «Межегей» совхозтарның тараажылары «ЗАЗ-969» деп автомашиналарны, а саанчылар «Урал» деп мотоцикляр шаңналга алган.

1970 чылдың конкурузунга үшкү черни «Сүт-Хөл», «Элегес» совхозтар болгаш Каа-Хем районнуң «Коммунизмче өрүк», Бии-Хем районнуң «Кызыл тараачын» колхозтары эзлээн. Оларның шуптузунга дипломнарны тывыскан болгаш ССРЭ-ниң улус ажыл-агый чедиишкиннериниң делгелгезинче баар он хонуктуң халас путёвкаларын бээр.

Бригадаларның аразында бирги черни «Саян» совхозтуң № 1 бригадазы чедип алган (бригадир эш Кечнов). Ол бригаданы диплом болгаш «ЗАЗ-969» деп автомашина-биле шаңнаан.

Ийиги черни эзлээн чер чок болган. Үшкү черни «Межегей» совхозта эш Ермолаев, «Элегес» совхозта эш Глызын, «Саян» совхозта эш Павлов бригадирлээн бригадалар эзлээн. Бо үш бригадаларның найызынга-даа 500 рубль шаңналды тывыскан.

1970 чылда чоруткан конкурс республиканың ажыл-агыйларының шөлдерингө чер ажылының культуразын бедидип, дүжүттү өстүрүп алырынга чогуур салдарлыг болган. Ол конкурсту мөөн соңгаар-даа уламчылаары чугула деп, министерствонуң коллегиязынга болгаш профэвилелдиң обкомунга көргөн.

В. ТУТЫНИН,
Тыва АССР-ниң Кадзз ажыл-агый министерствозунуң коллегиязының председ.

# ССРЭ-ниң Садыг министерствозунда

ССРЭ-ниң Министрлер Чөвүлелиниң өртектер талазы-биле Күрүне комитеди болгаш ССРЭ-ниң Садыг министерствозу ССРЭ-ниң Министрлер Чөвүлелиниң дааскалыы ёзугаар 1971 чылдың март 1-деп эгелеп улустуң дараазында хереглел бараанналарынга күрүнеңиң үүрмектеп садар өртектерин чиигеткен:

диагоналы 47 см чедир кинескоптарлыг телевизорлар болгаш оларның кинескоптары — ортумаа-биле 19 хуу;

бүдүрерин соксаткаңы (эрткен чылдарда бүдүрүп үндүргөн) диагоналы 47 см чедир хемчээлдиг кинескоптарлыг телевизорлар—ортумаа-биле 30 хуу;

хеп чуур машиналар — ортумаа-биле 16 хуу;

125—175 куб. см хемчээлдиг циливиндирлерниг орук мотоциклдери — ортумаа-биле 19 хуу;

мотороллёрлар—ортумаа-биле 16 хуу;

мопедалар—ортумаа-биле 11 хуу;

моторлуг чадаг тергилер—ортумаа-биле 14 хуу;

электрилиг болгаш механиктиг бритвалар — ортумаа-биле 20 хуу;

плёнка шывыглыг капрон пестен кылган плащтар «болонья» хевирниң — ортумаа-биле 15 хуу;

плёнка материалдардан кылган кылыглар (плащтар, накидкалар, ажыл-агый шоодайлары, сөөтерттер болгаш өскедаа) база политилен болгаш поливинилхлоридтиг плёнка — ортумаа-биле 38 хуу;

чамдык хевирлериниң шарик авторучкалары — ортумаа-биле 50 хуу;

шарик авторучкаларның бижиир белдирлери (ампулалар) —ортумаа-биле 38 хуу;

амыдырал химиязының аэрозоль савалыг бараанналары — ортумаа-биле 20 хуу.

# ЧУРТТУҢ ПАРТИЯ ОРГАНИЗАЦИЯЛАРЫНДА

## Изиг чүүлдүгзүнүүшкүн

МИНСК. 1971—1975 чылдарда ССРЭ-ниң улус ажыл-агыйын хөгжүдериниң беш чыл планының талазы-биле СЭКП-ниң XXIV съездизиниң Директиваларының төлевилелин Минск областың партия активиниң хуралының киржикчилери чаңгыс ап-сеткилдиг чүүлдүгзүүген. Коммунизмниң материал-техниктиг базазын улам ыдай тудуп тургузарынга ол документиниң аажок улуг ужур-дузалыын олар онзалап демдеглээн.

Белоруссияның автомобиль заводунуң газоэлектрокаңнакчызы В. И. Гончаров ол хуралга чүве чугаалап тургаш, хөй чүк чүктээр автосамосвалдар бүдүрерин көвүдедиргнге эргежок чугула чогуур күчүлер тургустунган турар ужурлуг бүдүрүлгелер, комплекстизин Директивалар төлевилелинге тодарадып көргүзерин саналдаан.

Үлетпүрге техниктиг депшилгени дүргедилиргнге, көдээ ажыл-агый бүдүрүлгезин мөөнөзөргнге болгаш күштелдиргнге хамаарышкан өскелээ саналдар база ол хуралга чугаалаттынган.

• • •

КУЙБЫШЕВ. Чаа беш чылда индустрияның болгаш көдээ ажыл-агыйның перспективаларын Куйбышев областың болгаш хоорайның партия активиниң хуралынга чугаалаткан. 1971—1975 чылдарда ССРЭ-ниң улус ажыл-агыйын хөгжүдериниң беш чыл планының талазы-биле СЭКП-ниң XXIV съездизиниң Директиваларының төлевилелин ук хурал изин-биле чүүлдүгзүнүүген.

Куйбышев область—энергетиканың, химияның, машина тудуушкунуңуң чери-дир. Мында нефть тывыжы чылда 35 миллион тонна ажыл турар. Минералдыг чемишчидилгелер бүдүрерп дүрген темпилер-биле өзүп орар. Автомобиль тудуушкунуңуң чаа кайгамчык улуг бүдүрүлгези — Волганың автозаводу — «Жигули» дээр чиик автомобильдерни 1971 чылда 160 муңнуг бүдүрүп үндүрер, а беш чыл дургузунда ооң күчүзү чылда-ла 660 муң машинаны бүдүрер болу бээр.

Областың тараажылары чаа соруглаарны салып турар.

## Көдээде кадрлар өзүлдези

ЛИПЕЦК. Мал ажылының үлетпүр хевирлиг специализастаан улуг комплекстериниң тудуу Липецк областың көдээ черлериндө калбарган. СЭКП-ниң XXIV съездизиниң Директиваларының төлевилелинде ол тудуглар база көрдүнген. Беш чыл дургузунда колхоз болгаш совхоз бүрүзүнге улуг фермаларны тургузары шилтиирлеттинген. Ол чорук ол черниң ажыл-агыйларынга ыт, сүт, чуурга, ары чигирп бүдүрерпп бүдүн чартык — ний катап көвүдедир арганы бээр.

Көдээниң эң чугула тудуглариче коммунистер ажылдап чоруткан. Партияның ам болур съездизиниң алдары дээш чарыштың эгелекчилери олар болган, тудугчулар ортузунга политмассалыг ажылды олар чорудуп турар. Тудугларны ажыглалга киирериниң графигин база олар контрольга алган.

Областа механизастаан 50 ажыг улуг фермалар ам безин продукциязын берип турар. Мал ажылынга кадрлар белеткээр дугайында ол ажыл-агыйларда партия организациязары онза кичээнгей салган. Оларның инициативазын ёзугаар дээди оореділге черлериче, техникумнарже, профессионал-техниктиг училищелерже болгаш курстарже ортумак база сес чыл школаларын дооскан ийи муң ажыг солдар, кыстарны ооредип чоруткан.

Ам аныяк-өскенниң дыка хөйү мергежилдиг ажылчыннар болгаш специалистер болу бергеш, терээн суурларынга ээп бээп турар. Автоматика талазы-биле операторлар курстары дооскан аныяк киржилериниң ажылчыннар болу бергенин «Красный колос» совхозка байырлап демдеглээн. Бүгү-ле бүдүрүлге ажылдарын механизастаан болгаш автоматтыткан чаа күш казаларының дүүгүрлерин совхозтуң директору Социалистиг Күш-ажылдың Маадыры П. М. Меланьин оларга тыпсын бергеп.

Төлевилел ёзугаар бүгү күш фермазы чылда-ла 50 миллион чуурганы болгаш хөй куш аъдын бээр ужурлуг. Ол сорулганы дүрген чедип алыр дээш партия болгуг мурнакчы дружулганың школаазын аныяк күш ажылдакчыларынга организастаан. Ээ дээре ажылчын коммунистер ол аныяк киржилерни эки башкарып турар.

Аныяк-өскен ажылдан турар өске-даа үлетпүр фермазы түс бүрүүнде-ле 20—30 миллион чуурганы, 10—20 муң центнер хаван ъдын, чүс-чүс тонна сүттү база бериp турар. Чүс-чүс солдар, кыстар инектерни машина-биле саарынын мастерлери, мал чемгерээр шуушторулгалыг шугумнарның слесарь-электрикчилери, саанчылар, механиктер, лаборантылар апарган.

Липецкиниң көдээ черлеринге ол профессияларның аныяк кижилери чоокку чылдарда улам хөй негеттинер. Ынчангаш хөй-хөй партия организациялары школаларга профессионалдыг билиг талазы-биле улуг ажыдыы чорудуп турар. Көдээ ажыл-агый эртемперинің талазы-биле кичээлдер эрттирериниң эң эки механизаторларны тускайлаан. Көдээниң эң дээре кижилери-биле өөреникчилерниң ужураажышкынынарын арттырып, көдээ ажыл-агый будурулгезиниң янзы-бүрү адырларынга экскурсияларны чорудуп турар. Колхозтар болгаш совхозтар боттарының орулгаларындан стипендиялларга улуг түңнерни берип, кадрлар белеткээри-биле холбаалыг өске-даа чарыгдалдарны дуглап турар.

(СЭТА).

# УЛУС ӨӨРЕДИЛГЕЗИНИҢ БАЗЫМНАРЫ

## Деткээн, чүүлдүгзүнген

**Сескн беш чылдың сөөлгү чылында Шагаан-Арыгның көжүп чоруур механизастаттынган колонизазының тудугжулары бедик бүдүрүкчүлүг ажылдаан. Тудуг-монтаж ажылдарының планын ажыр боттандырып, олзон каш тудугларны ажыттылаче киирген. Ылаңгыя Чодураа болгаш Кызыл-Даг суурларда школалар тудуу дооскан. Улуг-Хем районнуң 3381 дорбелчин метр шөлдүг чуртталга шөлүн алган. «Найыралыг» болгаш «УТКА 25 чылы», «Улуг-Хая» совхозтарның кыштагларында, фермаларында дөрт кажаны тудуп доозан.**

**Көдээниң тудугжулары эрткен чылда 1790 муң рубльдиң ажылын кылган. Оң дээрге, планда көрдүнгенинден олзон хөй болган. Тоску беш чылдың баштайгы айында 141 муң рубльдиң тудуг-монтаж ажылын күүседир турган, ону бажыңнарга, школаларга, ферма-ларга дөрт кажаны тудуп доозан. Тудугжулар боттарының күжү-биле 136 муң рубль түңге тудуг кылыр даалгазын 146 муң рубль чедирген. Бо хүннерде бригадаларда партияның XXIV съездизиниң Директиваларының төлевилелин чоокта чаа нарлаан. Директивалардың одуруг бүргүү чоргааралды болгаш магазаашкыны хайындыктырардыр. Бистиң чурттувус улам күчүлүг, сайзырагай болуп бээр. Чаа тоску беш чылдың планы чоннуң материалдыг болгаш культурлуг деңгээлин улам бедидер. Шак бо одуругларда улус өөредилгезиниң хөгжүдээн база кирип турар.**

**Партияның XXIII съездизиниң Директивалары амыдыралда боттанган. Социалистиг улус ажыл-агыйының кол чүүлдериниң бирээзи улус өөредилгезиниң системазы боон турар. Коммунизмниң материал-техниктиг базазын тургузары болгаш чаа кижини кижилеп бот-боттарынга харылзашкак чаңгыс аай чорудулга-дыр. Чоннуң калбак массаларының билигликтиң чүрттүң экономика болгаш культура амыдыралы хамаарыжыр.**

**Партияның XXIII съездизиниң шиитпирлеринге үндезилеп, бүгү-ниитиниң ортумак өөредилгезиниң системазын улам сайзыраткаш, ажыл-агыйның ажылдакчыларының арга-хевирлерин сайзыраткаш, школаларның материал-техниктиг базазын бүрүнгээр чаа базымнар кылдырган. Тодаргай чижектерни бистиң республиканың школа амыдыралындан көрүп болур.**

Юбилейлиг 1970 чыл сескн беш чылдың сөөлгү үе-чадазы болган. Коммунизмниң материал-техниктиг базазын тургузарынга совет улус база бир улуг базымны кылган. Улус ажыл-агыйының янзы-бүрү алырларында көскү чедиишкиннер бар апарган. Партияның XXIV съездизиниң Директиваларының төлевилелин чоокта чаа нарлаан. Директивалардың одуруг бүргүү чоргааралды болгаш магазаашкыны хайындыктырардыр. Бистиң чурттувус улам күчүлүг, сайзырагай болуп бээр. Чаа тоску беш чылдың планы чоннуң материалдыг болгаш культурлуг деңгээлин улам бедидер. Шак бо одуруг-ларда улус өөредилгезиниң хөгжүдээн база кирип турар.

Партияның XXIII съездизиниң Директивалары амыдыралда боттанган. Социалистиг улус ажыл-агыйының кол чүүлдериниң бирээзи улус өөредилгезиниң системазы боон турар. Коммунизмниң материал-техниктиг базазын тургузары болгаш чаа кижини кижилеп бот-боттарынга харылзашкак чаңгыс аай чорудулга-дыр. Чоннуң калбак массаларының билигликтиң чүрттүң экономика болгаш культура амыдыралы хамаарыжыр.

Партияның XXIII съездизиниң шиитпирлеринге үндезилеп, бүгү-ниитиниң ортумак өөредилгезиниң системазын улам сайзыраткаш, школаларның материал-техниктиг базазын бүрүнгээр чаа базымнар кылдырган. Тодаргай чижектерни бистиң республиканың школа амыдыралындан көрүп болур.

Школаларның ажыл-агый болгаш өөредилгө базазын бижилээнинден оларның чамдыктары кабинет системалыг өөредилгеже шилчээн. Школаларда 300 кабинет, 205 мастерская бар. Оон ашкыда 42 школада бүгү эртемнер аайы-биле кабинеттер четкизин 3 муң олут чедир калбарткан, кодээ черлерде башкыларга 6,5 муң дорбелчин метр чуртталга шөлүн ажылгалга киирген. Тускай төлевилел ёзугаар туттуган чаа школа бажыңнарын Чадааназа, Тээлиде, Бай-Хаакта тудуп тургускан.

Чаа школаларны тутканы база бар школаларны алгыткаңы өөренижкилерге таарымчалыг байдалды тургускан. Сес чылдың болгаш эге бичин школаларның саны ажыжээн. Сес чылдың улуг школаларын ортумакче шилчиткен. Ынчангаш ам бисте 168 школа бар, оларның иштинден 58 ортумак, сес чылдың 71 база 32 эге школада 53 муң уруглар өөренген.

Эрткен беш чылдар дургузунда республиканың школалары чаа өөредилге харыкселдери болгаш техниктиг херекселдер-биле хандыртынган. Ам оларда 143 киноаппарат, 142 магнитофон, 76 радио бөлүкчүлүг, 43 телевизор, «Летка-Енисей» 25 аппарат, янзы-бүрү марканың 690 станоктары бар. Амгы үениң эртем-техниктиг негелделеринге дүүштүр өөредилге-кижизидилге ажылын чорударынга ол улуг ужур-дузалыг боон турар.

Школаларның материалдыг базазының ажыжээнинден оларның чамдыктары кабинет системалыг өөредилгеже шилчээн. Школаларда 300 кабинет, 205 мастерская бар. Оон ашкыда 42 школада бүгү эртемнер аайы-биле кабинеттерин

# Советтерниң ролюн бедидер

Бай-Тайга районнуң көдээ Советтеринде сессияларга айтырыглар белеткээри база оларны эрттиргениң практиказы элээн өжүктээн. Сессияларга ажыл-агыйның чугула айтырыгларын чугаалажып турар. Эрткен чылын болуп эрткилээн сессияларга район Советиниң депутаттарының хөй нуруузу киржип, ацаа активтерни калбаа-биле олуруштуруп келген. Депутаттар болгаш активтер ажыл-агый, культура тургузуушкунунуң сорулгаларын күүседиринче ажылчы чоннар мобилизастаарынга идепкейлиг киржип турар. Советтериң организасмассалыг ажылдары, депутаттарның болгаш доктаамал комиссияларының ажыл-херекчи болгаш идепкейжи чоруу элээн бедип турар. Үлегерлиг ажыл-ижи дээш 83 депутат Ленинчи юбилей медалы-биле шаңнатканы маңаа тодаргай чижек болур.

Райкүүскомнуң хуралдарынга ында-бүрү чугула айтырыгларны шиитпирлеп турар. Ооң иштинде үндүрген шиитпирлериң күүселдеэнииң талазы-биле 10 айтырыгны чоокку үеде чугаалашкан. Район Советиниге соңгуткан 45 депутаттың иштинден 31 депутат бир катап, 11 депутат 2 удаа боттарының округтарынга отчёттарны берген. Көдээ Советтерде 125 депутат шуутуу боттарының округтарынга 2 чедир отчёттарны кылып, чонбиле харылзааны өжүктиккен. Ылаңгыя район Советиниң депутаттары Салчак Бакчап, Сыргыт-оол Шагдыр, Тойбу-Хаа Салчак, Хертек Кудурукпай, көдээ Советтер депутаттары Георгий Лопсан, Елизавета Дуган, Семис-оол Кара-Сал, Баадан Хертек болгаш өскелер-дээ соңгуткан округтарынга отчёттарын берип, сессияларның иштиилерин таныштырып, ону күүседиринче чонну идепкейлиг эвилелдеп турар.

Советтериң доктаамал комиссияларының иштинден көдээ ажыл-агый болгаш бойдус камгалалының, орук-тудут, чаагайжыдыгга, харылзаа база культура-чырыдышкын, улус өөредилгээ болгаш кадык камгалалы, план, сан-хөө, бюджет, социал хандырылга талазы-биле комиссиялар күүскомнарга айтырыгларны белеткээринге идепкейлиг киржип, эдериниң идектелдерни доктаамал кылып, отчёттарын сессияларга берип турарлар.

Советтер чанында хөй-нийти организациялары ажылын мурнукузундан идепкейжиткен. Наймыралда, Бай-Талда, Кара-Хөлде, Кызыл-Дагда херааженнер чөвүлелдери (дарғалары Серен Көк, Дамба Былак, Анай-оол Белек, Александра Хураган-оол, Иргит Севил) дээре ажылдап турар. Райкүүскомнуң иштики херектер, культура, социал хандырылга, сан килдизи, район, көдээ ажыл-агый эргелери чон мурнуга отчёттарын бергеннер. Ажылчы чоннарның хуралдарын көдээ Советтериң ажы-биле 26 кезек черге эрттирген. Советтер ажылдакчыларының билиин бедидер талазы-биле чамдык ажылдар база чоруттунган.

Район Советиниң күүскомунуң организас-массалыг ажылында чамдык эки чедиишкиннер бар-даа болза, шыңгыы четпестер база бар. Район Советиниң 45 депутадының 14-тү боттарының соңгукчуларының мурнунга чыл иштинде отчёдун бербээн. Депутат Донгак Бора-оол чаңгыс-даа катап отчёдун бербээн, а Хомушку Александра 3 сессияга чылдагаан чок олурушпаан.

Район Советиниң күүскому мурнакчы көдээ Советтериң арга-дуржулгазын багай нептередип, үндүрген шиитпирлериниң күүселдеэнин хынавайн, Советтериң ажыл-херекчи ролюн бедитпээниниң түңнелинде, олар ажыл-агый айтырыгларынче эки ханылап кирбейн турар. Мал кажаалары ам-даа чедиишпес, малчыннар бажыңнар-биле чедир хандыртынмаан. Хлеб бижырар план күүсеттинээ-даа, хлеб-биле чонну багай хандырып келген, ооң шынары багай, чиг азы өртең болур таварылгалар хөй. Столоваяларда блюдаларның ассортиментизи ам-даа кончуг кызыы, сүттен болгаш погаадан кылган чемнер барык чок. Садыгның культуразы ам-даа чавыс, өре-самчыгдалдар кылыр чорук үргүлчүлевишпаан.

Байдал мынаар турда, райкүүском болгаш көдээ Советтериң күүскомнары бо талазы-биле контрольду болгаш удуртулганы четпес боттандырып турарын үстүнде чижектер көргүзүп турар. Суурлар чаагайжыдыгазынче Тээли, Бай-Тал, Кызыл-Даг көдээ Советтер шоолуг кичээнгей салбайн келген. Кызыл-Даг, Бай-Тал, Наймыраа суурларда бажыңнар, кайы хамаанчок туттунуп турарынан кудумчу, кварталдар корум-чуруму чок, ногаан ыяштар эвээш тарыттынып турар.

Чамдык көдээ Советтер клуб чөвүлелдериниң ажылынче кошкак кичээнгей салып, оларга даянмайн турарындан мында культура-массалыг ажылдар эжиживейн турар. Бай-Тал, Кызыл-Даг суурларының клубтары одаар чүүл-биле чедир хандыртынмаан, арыг-шевер эвес, четпес дериттинген. Советтериң чамдык доктаамал комиссиялары ажылдаваан. Район Советиниң хоойлу кампаалының доктаамал комиссизизы (дарғазы эш Чамбый-оол) аныяктар херектериниң доктаамал комиссизы (дарғазы эш Дробышевская) кандыг-даа тодаргай ажыл чоруттаан.

Бүгү-нийти 8 чыл өөредилгезиниң Хоойлузуун Советтер четпес боттандырып келген. Эрткен чылын дараазында класстарже 2552 өөреникчи шилчизе-даа, 299 өөреникчи ол класстарынга катап өөреннри-биле арткан. Урутлар үчёдун тодаргай кылбаанындан, элээн хөй өөреникчилер школага хаара туттунмаан. Улус өөредилгезиниң талазы-биле депутат бөлүктери болгаш постулары тургустунмаан. Соңгукчуларның чагыларын күүсетпес, чондан кирип турар негелде, хомудларны чогуур өйүнде көрбес фактылар база бар. Районнуң чер-чер Советтери депутаттарның, хөй-нийти организацияларының ролюн бедидип, бодунуң организас-массалыг ажылын чогуур негелдеэнинге чедир тургускан болза, ындыг четпестер турбас иймек.

Бай-Тайганың район болгаш көдээ Советтери партияның элчеглиг съездизин төлептиг утказуурунче районнуң ажылчы чонун мобилизастап, мал кыштаглаашкынын организастыг доозар, часкы хову ажылдарынга эки белеткеннир талазы-биле организастыг хемчеглерни алыр ужурлуг.

**К. ДАНЗЫН-ООЛ.**
**Тыва АССР-ниң Дээди Совединиң Президиумунуң организдизиниң улуг инструктору.**

# ДАШТЫКЫДА

## ПОЛИТИКТИГ ТААРЫШТЫР ШИИТПИРЛЭЭШКИНЧЕ БЫЖЫГ УГЛАНЫЫШКЫН

**Делегейниң хөй-нийтиин Чоокку Чөөн чүкте байдалга хамаарыштыр Совет чазактың медеглелии улуг кичээнгейбиле хүлээп алган. Чоокку Чөөн чүктүң кризизиин политика талазы-биле таарыштыр шиитпирлээрин хандырарынга Совет чазактың чүткүлдүүн хөй чурттарның парлаагазы демдеглеп турар.**

• • •

ПРАГА. Чоокку Чөөн чүкте байдалга холбаштыр Совет чазактың медеглели — чехословак парлаганың кол кичээнгейинде «Харысалга АКШ-ка болгаш Израильге спаажыр», «Делегейниң бүгү күрүнелеринге кыйгырыг» деп улуг эгелер-биле солуннарның демдеглээни: араб чурттарга удур агрессияның уржуктарын узуткаары болгаш Чоокку Чөөн чүкте чөрүлдээни политика талазы-биле таарыштыр шиитпирлээрин чедип алыры делегейниң эң чугула болгаш соңгаарлаттынмас айтырыгларының бирээзи болуп артышаан. Каттышкан Араб Республиканың элээн кам боттуг саналдарынга Израиль херек кырынга удур харыыны бергеш, бодунуң дээрбечи негелделериниден ойталаар хөөн чок агрессор кылдыр бодун бүгү делегейниң мурнунга база катап көргүскен. Чоокку Чөөн чүкке тайбыңче ак сеткилдиг-биле чүткүлдүг кижилер Каттышкан Араб Республиканың саналдарын күзел ханыышкыны-биле хүлээп алган болгай деп, солуннар демдеглээн.

Израиль чазак политика талазы-биле таарыштыр шиитпирлээшкинни үзеринче, Чоокку Чөөн чүкте байдалды улам ыңай дорайтадырынче утланыышкынны чорутпаан, АКШ-тың деткимчезинге идеген турар. Каттышкан Штаттар араб чурттарга удур Израильдиң агрессчи политиказын өскерээш чокка деткип, агрессорларны камгалап, оларга эң чаа боо-чепсектик берип турар деп, чехословак парлаага биижээн.

АКШ болгаш Израиль Чоокку Чөөн чүкте чүргустунган байдал дээш бүрүн харысалганы хүлээр ужурлуг деп, парлаага демдеглээн.

СОФИЯ. Болгар солуннар Чоокку Чөөн чүкте байдал дүгайында Совет чазактың медеглелин парлавышаан. Совет Эвилели Чоокку Чөөн чүкте чөрүлдээни политиктиг аргалар-биле таарыштыр шиитпирлээр дээш биижы-биле туржуп турар деп демдеглээн. Чоокку Чөөн чүктүң чугула айтырыы

Музейниң залдарында

# Чонга бараалгадыр

«Чонуң коммунистиг кижизидилгезинге музейлерниң ролюн бедидер дугайында» СЭКП ТК-ниң доктаалын амыдырал боттандырар сорулгабиле Тываның чурт-шинчилел музейиниң ажылдакчылары чаа-чаа сорулгаларны салып, музейниң бүгү экспозицияларын сайзырапгайжыдарынче кичээнгейни күштелдирген.

Тус-тус кварталдарга чардынган ажыл планы ёзугаар Тываның аңгы-аңгы районнарынче шинчилел экспедициязын чоруткулаан. Шак ындыг экспедицияларны эрткен чылдың чайынында Бай-Тайга районнуң Кара-Хөлче, Кызыл Хоорайның Тере-Хөлче кылганының сөөлүнде музейге 160 хире үнелиг коллекция чыгдынган. Оон иштинде хүрээхинттиг хой санныг судур номнары, бурунгу тыва чонуң эдилелдери — оттук-бижек, хоорге, кулак сыргалары, хөгжүм херекселдери болгаш өске-даа түүлдер хөй. Ол-ла экспонаттарның аразында хам кижиниң бүрүн дериг-дүңгүрү база бар.

Сөөлгү үеде бистиң музейге Тывага партизан шимчээшкинниң киржикчилериниң, тыва эки турачыларның, ТАР үезинде партия, күрүне ажылдакчыларының болгаш Тыва-ның ревшериниң дайынчыларының дугайында материалдар болгаш фото-чуруктар элбээ-биле кирген. Бо материалдарны чырыгга Тыва Арат Республика үезинде намның, күрүшениң политиктиг ажылынга идепкейлиг киржин чораан эштер дузалажып, элээн каш фотонегативтерни биске берген болгаш сактыышкынналары бижээн. Шак мындыг төөгү материалдарын чырыгга хоочун коммунист Константин Очур-оол, эки турачы Ховалыг Очур, хоочун башкы Салчак Шаравин олар идепкейлиг киришкеннер. Ховар номнарның база тыптып турары онза өөрүнүт. Ылаңгыя ТАР-ның төөгүзүнүң талазы-биле «Тыва акша», «Ленин, Октябрь болгаш Тыва», «Тываның кызыл партизаннары» деп номнар бар.

Амгы үеде «Совет улус коммунизм үезинде» деп, экспозицияның белеткел ажылынче күштүг моөнгедивис. Маңаа хамаарыштыр республиканың кодээ ажыл-агый, үлетпүр болгаш культура адырларының аайы-биле делгелгелерин эрткен чылын организастадывыс. Ол делгелгелерге «Тыва кобальт», «Тыва дагдүгү» комбинаттарга эрткилээн эртем-техниктиг конференцияларның, тыва бижиктиң 40 чыл оюнга тураскаатканкон ференциядан алган материалдар колдаан. Ол ышкаш чаа белеткеп турарывыс экспозицияда Бии-Хем районда «Кызыл тараачын» колхозтуң, Тандыда «Элегес» совхозтуң амыдыралын көргүскен материалдарны кодээ ажыл-агый килдизи чыып турар.

Сөөлгү чылдарда бойдус килдизи экспозицияның фондузун улам немеп, ковүдедир сорулга-биле ажылды чоруткан. Бо ажылды боттандырар дээш музейниң ажылдакчылары районнарже үнүшкүннерни кылгылаан. Чижээ, эрткен чайын Тожудан 23 төрел үнүштериниң 100 ажыг хевирлерни чыгган болгаш оларның шүптүзүн чурумчуду делгээн. Ук делгелгени чурумчударынга, эм болгаш амданныг үнүштериниң Бүгү-эвилел эртем-шинчилел институдунуң ажылдакчызы, биология эртеминиң кандидады А. Н. Шретер биске дузалажып, үжен чылдарда-ла чыгдынган, фондуга кадагалаттынып чыткан хой санныг гербарий-үнүштерни дагыл тодаратказ.

Дириг амытаннар-биле бистиң Тыва байлак. Ынчангаш Тывада бар куштарның, аңнарның бүгү хевирлериниң шүптүзүн музейге делгеп көргүзер сорулгалыг бис. Ховар куштарның экспозициязын чоорту долдурун, суг куштары, балык аймаа, дүүтлуг черлик аңнарның диорамаларын үргүлүг чаартып турар бис. Ындыг-даа болза дириг бойдус түс-түзүнде хевирлер аайы-биле көргүзүнген болганда, дириг амытаннарның өзүп, туралгып турар черя тодаргай айттынмаан. Бо бисиң четпес ажылывыстыр. Оны эде кылыры чугула.

Чурт-шинчилели школачыларның коммунистиг кижизидилгезинге улуг рольдуг. Ынчангаш бистиң республиканың алдан чыгам школаларында музейлер болгаш бойдус булуңнары бар. Чижээ; Каа-Хем, Чөөн-Хемчик, Улуг-Хем районнарның, Кызылдың № 2 школазында музейлерниң ажылы черле эки. Мындыг янзылыг ажылдарны республиканың школа бүрүзүнге чорудары күзенчиг.

Бистиң музей бодунуң солун ажылдары-биле чонуң кичээнгейни хаара туткан. Эрткен чылын музейни 50 муң хире кижи көрген болгаш хой санныг тематиктиг экскурсиялар болгулаан. Ол ышкаш музейниң коллективинден 15 кезек черлерге көжүп чоруур делгелгелерни, лекцияларны, ужуражыышкынналарны организастаан.

М. ДЕЛЕГ,
Алдан-маадыр аттыг чурт-шинчилел музейиниң директору.

# Чигирзиг шаңнал дээш

Конькичилер маргылдаазы эрттирип турар «Юность» деп спорт комбинадының эдлери бодунуң чыгүзүнга чаа рекорд тургускан кижилерни шаңнаары-биле шоколад конькилердиг кайгамчык улуг торттарны чагыткан. Ынчалза-даа Коломна чурттуг, делегей чемпиону чораан Валерий Муратовтуң 500 метрни 39,1 секундада эрткен, 1970 чылда тургускан рекордун баштайгы хүнде кым-даа акыжидип ыыдаваан. Ынчангаш баштайгы хүнде торттар бүдүн хевээр арткан.

Валерий Башанов 42,45 секунданы көргүскеш, тиилээн. Ийиги черни А. Лепешкин — демир-оруу транспортунуң Новосибирскиде институдунуң башкызы — 42,59 секундада эрткеш, элээн. 42,68 секунданы көргүскен ийи конькичиге — Челябинскиниң политехниктиг институдунуң башкызы Геннадий Скворцовка болгаш Горькийде электрик Валерий Хановка хүлер медальдарны тывыскан.

Дөрт хевирге маргыжарларның аразындан Валерий Троицкий (Алма-Ата) 42, 82 секунданы көргүскеш, тиилээн. Чурттуң тулган чемпиону, москвачы Валерий Лаврушкинниң көргүзүү—42,94 секунда, ССРЭ-ниң Кубогунуң эдилекчизи, Киров хоорай чурттуг Александр Чекулаев 44,1 секундада эрткеш.

Воскресенье кежээзинде Свердловскиге соок күштелп берген, ынчангаш 5000 метрге чарыштыг повседельникте эрттирген.

Ю. ХРОМОВ.
(СЭТА-ның түскай корр).

# Хоккей маргылдаазы

Эрткен дыштанып хүнде Чөөн-Хемчик районнуң Чадаанага колхоз, совхозтарның мячиктиг хоккей талазы-биле «Урожай» эки тура спорт ниитилелиниң республика маргылдаазы болуп эрткеш.

Аңаа капитан Юрий Ооржактың («Сүт-Хөл» совхоз) командазы бирги черни алган. Ийиги, үшкү черлерни «Барлык» совхозтуң болгаш Каа-Хем районнуң командалары дараалаштыр эдлээн.

«Сүт-Хөл» биле «Барлык» совхозтарның шилиндек болган командаларын оюнның түңнелинде ойнаткан. 3—2 болуп, сүт-хөлчүлериниң тиилелгээн-биле доозулган.

Тиилээн команда шилчип чоруур кубок-биле, ийиги-үшкү черни алган командалар вымпел-биле шаңнаткан. Маргылдаа солун болгаш организастыг эрткен. С. МОНГУШ.

Кызылдың амыдырал хандырылга комбинадының ажылчыны Иван Чижов будурулгениң мурнакчызы. Хостуг үезинде спортчу мергежилиг база бедидип турар. Ол ам аар атлетика талазы-биле республикада сураглыг спортчу апарган.

Хоочун спортчу чоокта чаа эрткен аар атлетика талазы-биле республика спортунга киришкеш багай эвес түңнелди көргүскен.

ЧУРУКТА: И. Чижов аар денапге үлүүн күүседип турары.
А. СОДУНАМНЫҢ фотозу.

ЧУРУКТА: Кызылдың уран түүл училищезинде кичээл чоруп тур.
С. ФЕОКТИСТОВТУҢ фотозу.

Номчукчунуң бодалы

# РОМАН-НА-ДЫР

Чогаалчы Алдын-оол Даржаның романын номчаап, чогаалчының арга-мергежилиниң көзүлдүр-ле оскенин эскердим. «Демир оглун» улуг совуургал-биле кижи номчуур, ол шынап-ла, авторнуң эң чедимчелиг чогаалдарының бирээзи-дир: темазы чаа, амыдыралчы, үеге дүгжүп турар. Тываның ам шуут-ла тургустунуп келген ажылчын аңгызының ажыл-херээн ында көргүскен. Чогаалдың сюжет тургузуунда улуг нарын түве чок, ынчалза-даа кезек-кезек, кижи манаваан солун углануышкыннар бо-ла таварышкылап кээр. Мээң номчуп билгеним-биле алырга, бо чогаалдың эң-не чедимчелиг шиитпирлеттинген түүлдери — чогаалдың маадырларының психологтуг портрет мөзүлерни кижи бүрүзүнге хамаарыштыр тодаргай көргүзүп, оларның дыл-домаан, аажы-чаңын, бүдүжүп тус-түзүнде чедимчелиг сайгырадып, аңгы-аңгы эпизодтарның үезинде шын дамчыдып келгенинде. Ол ышкаш чогаалдың дылдомаанда аажок сүүзүнүүт: деңнелгелер, метафоралар, үлегер домактар, кожумактарны болгаш оске-даа чечен аргаларны таарымчалыг, мергежи-биле ажыглап турар.

Кижиниң сонуургалын чайгаар-ла хаара тудуп кээр бүзүренчи-биле көргүстүнген овур-хевирлер—аныяк ажылчыннар: Аяс Эрелчинниң, Светлана Радченконуң, Сарыт-оолдуң, хоочун кырган ажылдакчылар: завод директору Алексей Буянович Демир-оолдуң, цех даргазы турган Алексей Амырович Бадының база комсомолчу студент кыс Тананы болгаш өскелерниң-даа овур-хевирин адап болур.

Чогаалдың кол конфликтилиг чидигленишкини колдуунда эгезинден эгелээш, төнчүзүнге чедир эрги бile чаанын, аныяк салгал бile консерватиптиг, чыдып калган үзел-бодалдыг, бот-тогдунчак кижилерниң аразында үскүлежишкиннер-биле илереттинип турар.

Бады — заводка үр ажылдап келген, заводунга мнак, ол—цех даргазы чораан кижи. Ол кончуг ат-алдарлыг: ооң чаңгыс сөзүнден-не, чаңгыс көрүжүнден-не улус ону билип, ооң негелдерип күүседип, харын-даа ооң коргупсестир турган. Ынчалза-даа, чаартылталарга, өскеришкиннерге ооң хөңү чок. Эртем-техниканың чедишкинниң, чаа салгалдың аваангыр-тывыгыры, өде-чаразы ону ажыы-биле анчыгзыдырын эгелээр болгаш харында мырыңай Аясты көөр хөңнү чоктальп, хөп-чиптен эгелээш, ажыы-биле ажээл-чеңгээлиг-даа чоруктарга чедип, адак соонда мораль талазыбиле будулуп, арагалаашкынче сундугуп турган, шуут-ла кем-херек үүлгедиишкинниге чедир ооң кудулап кээрин автор тодаргай көргускен.

Аныяк ажылчын Аяс Эрелчин, амгы шагның эки аныяк өскени дег, дорт, эрес, омак-хеглуг мөзүү-будуштуг. Шын дээш, чаартылгалар дээш, ынакшыл дээш ол түден-даа кортпас, туржуп шыдаар, канчаар шиитпирлээн болдур, ынчаар кылыр чаныш-сынныг чок тура-соруктугларның бирээзин. Ол чаартыкчы-рационализаторжу ажылчын-дыр деп чогаалда илереп кээр.

База бир эки чүве—Аяс, Тана, Светлана оларның аразында ынакшыл шүтүмүн бүзүренчиг, чаражы-биле чуруп көргүскен. Маңаа мен бодаарымга, четпес чүве — Тана биле Аястың ынакшылының амин эртпир дүрген бүдө бээрп болгаш ооң хөлүн эрттир, сүт дег ак болуп, сагыш ышкаш чогуп турарында. Оларның аразында ынакшыл элементилерге аажок эрте (Тана 2 класска турда-ла) эгелээнин көргүзүп турары бүзүренчиг эвес.

Завод директору Демир-оол биле Бады шаг-шаандан өңнүктер, заводка дедге ажылдап эгелээн. Баштайгы паспорт тыпсып турган үеде Бады орта эжиниң Алексей деп адын база атталп кылдыр бодунга бижидял алган. «Эжишкилерниң ады чаңгыс-даа болза, мөзүү ийи аңгы болуп артып калган» деп автор шын түңнеп бижээн.

Чечен чогаалдың янзы-бүрү аргаларын тывынгыр, чараш ажыглап турарын дараазында чижектерден көрүп болур: «Кыс ойнай аарак эглээр чиңге холу-биле оолдуң ошүүден илбектеп аарга, ийи аныяк кижиниң холдары эвес, а ийи куу куштуң моюнары ораажып, эргелеячип, хонг чөөктери-биле дүрбүжүп чораан-даа дег» дээнин бодап көрөөли. А заводту чураанга мындыг: «ишкээр хем эриинде, апыяктарның бар чыдар уунда дүргек кара ыш бургуткайның, чайыктың кара булуду дег көстүп, бойдустуң ширайын эде чурувушаан, ортуу черге майтайты түнеп ыяшкылаштыр чер ажа чатылып каап турган. Амыгы чүве ышкаш, күчүлүг улуг завод даң-биле деңге оттуп, ыжын-бузун бургурады тынып турганы ол-дур ийин».

Чогаалда орус, тыва улустуң интернационалчы эпнайыралын болгаш кады ажылдажылгазын бүзүренчиг, ынын илереткен. Аяс Эрелчинниң ада ыяшгуурун ййи-үш ада ажылдыр төөгүп келгени солун. Ынчалзажок чогаалда ам-даа чедир бодаттынмаан бодалдар база чок эвес деп бодаар мен. Тайгага чурттап турган кырган ашак Таскал биле ооң уруу Пөштеймааны (Аястың авазы) октуг-боолуг чазак-чагырга кижилери иктеп, сүрүп турарын болгаш ашак оларның ужун чутпун өлүп каарын, а ол болуушкунга ол улустуң хамаарылгазының эмин эрттир хамаан чогун, кадыг-дошкунун ноктаап, кижиниң сеткилинге кандыг-ла-бир анчыг чүве артып каар-дыр.

Чогаалдың прологунда Бады 2 чыл 6 ай арткан соонда (будалып чораанының соонда) натап заводунга чедип кээрге, Светлана Радченко ону көңгүс эскербээн кижи боон турары, а Аястың «Бистиң хоочун начыныыстың эп кээп турары-дыр. Ава байыр чедирер апаар» деп өөрүп турары арай бүзүренчиг эвес.

Ол ышкаш ужур-утказы арай билдинмес аны соора парлаттынган чамдык сестер база бар.

Ниитизи-биле эки чогаалдыр деп билип, улуг сонуургал-биле номчаап, авторга оон-даа улуг чедишкиннерни күзедим.

Ч. СЕРЕН-ООЛ.

# Баштайгы түңнел

Мөңгүн-Тайга районнуң хереглекчилер ниитилелиниң коллективи январь айда эки ажылдаан. Аъш-чем болгаш үлетпүр бараанпарын садыш сайгарарының ай планын 109 хуу күүсеткен. Белеткелдер планын үш катап ажыр күүседип шыдаан.

Чаа беш чылдың баштайгы чылының планын хуусаа бетинде күүседир дээш садыг ажылдакчыларының ортузунга калбарган чарыштыг чаачаа мурнакчылары илереп турар. Районнуң аъш-чем магазининде Мария Чүлдүм, Тоолайлыгда ларёк эргелекчиэн Хертек Мөңгүлек, чолаачы-садыгчы Санчай Мандараа, олар бараан саарылгазының ийи ай планын 115—125 хуу чедир күүсеткилээн.

# Найыралдыг коллективте

Сүт-Хөл участок эмнелгезиниң туберкулёзака удур салбырын эмчи Дадар-оол Самбу-Норбуевич Ооржак удуртуп турар. Бо коллектив эрткен чылын салбырлар араазының шилчилер Кызыл тугун чаалап алган.

Сестралар Семис Ооржак, Зоя Ондар, санитаркалар Ондар Чечен, Ондар Норжунмаа олар коллективтиң мурнакчылары болуп турарлар. Олар аарыг улусту элдек хүлээп ап, хөй-ниитиниң амыдыралынга идепкейлиг киржип турарлар. Кижилериң кадыы дээш кыымак ажылдап турар найыралдыг ол коллективтиң адынга өөрүп четтиргенинiң чылыг сестери хүн бүрү кээп турар.

О. КААДЫР-ООЛ.

# Хар четпээн уругну чемгерери

Чаш уругуң күш болгаш нерви-психиктиг таарымчалыг өзүлдезин, ону долгандыр турар бүгү чүвени шын организастаанында, бирги элчегде уругуң төрүттүнген баштайгы хүпшериниң эгелээш чемгерериниң чоп болгаш шын чурумун тургусканда, чүгле ынчаарда чедип ап болур.

Өзүп орар организмиң физиологтуг хереглелдеринге дүүшкен чем уругнуң дески өзүп доругарын хандырып, ону долгандыр турар даштыны байдалдарга ооң аарыычал эвес болур чоруун болгаш шыдамыкайын бедидип турар.

Эмиг эмер уругнуң таарымчалыг өзүлдезин хандырып турар эки чем болза эмиг сүдү болуп турар. Ынчалза-даа иези кадык болгаш долу үнелиг чем-биле хандыртынган таварылгада ол болдунар. Иениң эмиг сүдүнде бүгү-ле эргежок чугула хоолулуг бүдүмелдер, минералдыг дустар, микроэлементилер бар, олар болза биология талазы-биле долу үнелиг болгаш дүргей хайлымчал чемнер болуп турар, ында витаминнер хөй бар, ферментилер, гормоннар, антилел бар.

Иениң эмиг сүдү уругну тоттурбас болза, ылаңгыя баштайгы үш айларда ону эмиг сүдү-биле хандырарының бүгү-ле хемчеглерин ажыглаары эргежок чугула. Чаа төрүттүнген кадык уругнуң бирги баштайгы эмзирилгезин төрүттүнген соонда 6—12 шак болганда чорударга ажыктыг, а ооң дараазында 3—3 шак болгаш-ла эмзирип, дүне 6—6 шак болгаш-ла ыяап-ла эмзирерин чурумчудары чугула.

Чаа төрүттүнген уругну эмзирерин үргүлчүлээри 20—30 минутадан ашпас ужурлуг.

Кадык уругну төрүттүгенинiң баштайгы айының дургузунда хүнде 6—7 удаа, 1-деи 4—5 айга чедир 6 удаа, 5 айдан чыл чедир 5 удаа эмзирер ужурлуг.

Уругну эмзирериниң шагын иениң амыдырал байдалындан болгаш ажылыныр байдалындан хамаарыштыр доктаадып алыр. Ынчалза-даа уругну эмзирер шактарның хүн бүрүде доктаамал болуру, эмзирер үениң аразында шактарны ыыш сагыры, дүнеки үзүктелиишкинни 6 шактан ажыг эвес болурун хандырары эргежок чугула.

Төрүттүнген соонда бүдүн чартык айдан эгелээш бүгү уругларны кылымал чем-биле чемгерер үеанинде 30 мг аскорбин кислоталыг С витаминни азы яблоко, виноград болгаш кара-каттан кылган сокту хүнде бээр ужурлуг. Ооң хемчээли хүнде чартык шай омаажындан эгелээш 40—50 мл (2—3 удаа) болур.

Уругларга сокту чүгле чемненген соонда берип болур, чүге дээрге, сокта чигир хөй болгаш чемненириниң мурнунда ижиктир болза, уругларның чемге хөөнү эвээжээр апаар. Ол үеден эгелээш балык үзү хевирлиг А биле Д витаминнерни бээр (хүнде 2—3 удаа 1—1 дамдыны бээр болгаш ийи он-он хонуктуң дургузунда чоорту көөдетпишаан, 3—4 айларда 1 шай омаажынга чедирер). Балык үзүн чемненген соонда бээри эргежок чугула.

2 айлыындан эгелээш уругга хлеб бижирар ажыктыдан кылган паста хевирниг В дээр болук витаминнерни хүнде 1 шай омаажының иштин азы курага пиво ажыктызының гидролизатазын 2 шай омаажының иштин бээр.

3 ай чартыктан эгелээш слива, вишня, томат, абрикос, морковь, малина сокталры бээрин сүмелеп турар.

Честек-кат, ылаңгыя кишкудаандан кылган сокту бээрде оваарымчалыг болуру чугула, олар-биле чемгерери чемге хөөн чокталыры илереп келириге чедирип болур.

4 айлыындан эгелээш картын аштап каап яблоко суун хүнде будын чартык шай омаажынга чедирер. Балык үзүн чемненген соонда бээри эргежок чугула.

2 айлыындан эгелээш уругга хлеб бижирар ажыктыдан кылган паста хевирниг В дээр болук витаминнерни хүнде 1 шай омаажының иштин азы курага пиво ажыктызының гидролизатазын 2 шай омаажының иштин бээр.

3 ай чартыктан эгелээш слива, вишня, томат, абрикос, морковь, малина сокталры бээрин сүмелеп турар.

Честек-кат, ылаңгыя кишкудаандан кылган сокту бээрде оваарымчалыг болуру чугула, олар-биле чемгерери чемге хөөн чокталыры илереп келириге чедирип болур.

4 айлыындан эгелээш картын аштап каап яблоко суун хүнде будын чартык шай омаажынга чедирер бээр.

4 ай чартык уругга хүнде чартык чуургашың сарыы, фосфор, кальций демир, А, Д, $B_1$, $B_2$, РР витаминнер кылдыр, а ол ышкаш бедик ыыларлыг белокту болгаш үстү бээр (дагаа чуургазын хайындыргаш сарыын бээр).

Чем ижер уруглар иелериниң эмининиң сүдүнден хамаарылга чокка 5 айлар дургузунда эмер ужурлуг.

Немелде чемни эрте (дөрт айлыындан эгелеп) бээрни чамдык аарыгларда аарып турар үеде, чижээлээрге, хан чедишпестээш, рахиттээш, уругларга сүмелеп болур. А ижин-шөйүндүзүү, эът пиндер аарыгларда дараан уруглар-ны немелде чем-биле эрте чемгербезе эки.

ТЫВА РЕСПУБЛИКАНЫҢ САНИТАР-ЧЫРЫДЫЫШКЫН БАЖЫҢЫ.

## АКЁК ЭКРАНГА

МАРТ 3-ТЕ
МОСКВАДАН

18.15—«Европа, болуушкуннар, чурттар, айтырыглар». Дамчыдыгаары политиктиг тайыгбырлакчы А. Потапов чорудар. 18.45—«Ак-кок болгаш погаан». Уран-чечен кино.

КЫЗЫЛДАН

19.30—Телемедээлер. 19.40—«Бичии уругларга». Дамчыдылга. 19.55—«Хаматы камгалалының билиглерин кижи бүрүзүнге». Дамчыдылга. 20.05—«Кол конструктор». Эртем-тайыгбырлыг кино. 20.15—«Бистиң планетавыс». Дамчыдылга. 20.45—Телемедээлер. 20.55—Чарлалдар, рекламалар.

МОСКВАДАН

21.00—«Праклий Андроников чугаалап тур». 22.20—22.30—Чаңсар. 22.30—00.30—Совет республикаларының фестивалы. РСФСР.

## АГААР

Бөгүн республикага булуттагылап каап турар онза өскерлиишкин чок хүн болур. Барыын чүк утгалымшкының хаттың дүргени секундада 3—7 метр. Агаарның температуразы барыын районнарга дүне — 30—35 градус, артканнарында—35—40 градус соор. Хүндүс—20—15 градус, артканнарында — 15—20 градус соор.

Кызылга онза өскерлиишкин чок, булуттагылап каап турар хүн болур. Хат хошкак. Агаарның температуразы дүне — 35—37 градус, хүндүс—18—20 градус соок болур.

Редактор В. С. ШАРАВИЙ.

## КИНО

МАРТ 3-ТЕ

«НАЙЫРАЛ»: «Үнү чок кижи болгаш шнакшыл» 10, 11.55, 13.50, 15.45, 17.40, 19.35, 21.30 шактарда.

«КАА-ХЕМ»: «Часпа, Асуита» 15, 16.50, 18.40, 20.30 шактарда.

«ПИОНЕР»: «Кызыл даштар» заставазында» 9.40, 13.40, 15.20, «Зоя» 11.20, 17, «Толгелеп каан кафтап» 15.50, 19, 21.30 шактарда.

«ВОСТОК»: «Бистиң үенин маадыры» (Белла) 15.20, «Кызыл шөл» (1 болгаш 2-ги киволар) 17.20, 20 шактарда.

РЕДАКЦИЯНЫҢ АДРЕЗИ:

Кызыл, Щетинкин-Кравченко кудумчузу, бажың № 3, ТЕЛЕФОННАР: килдизинин 35-24, харыысалгалыг секретарьның 23-35, партийжи агый килдизинин 21-47, үлетпүр килдизинин 22-64, чагаа база совет нын 31-75, корректорларның 27-41. Солун келбейн барганда 32-75 Редакторнуң 24-63, редакторнуң ораалакчыларының болгаш пропаганда амыдырал килдизинин 37-13, культура килдизинин 23-54, кодээ ажылтургузуг килдизинин 41-27, информация килдизинин 20-60, бухгалтерияның телефонче долгаар.

Солун неделяда 6 катап үнер

Тыва АССР-ниң Министрлер Чөвүлелиниң чанында Тываның ном үндүрер черинiң республика типографиязы (Кызыл, Щетинкин-Кравченко кудумчузу 1.). ТС—23084.

үндезилеттинген

# ШЫН

СЭКП Тыва обкомунуң, Тыва АССР-ниң Дээди Совединиң болгаш Министрлер Чөвүлелиниң органы

1971 чыл
МАРТ
4
ЧЕТВЕРГ
№ 54 (8514).
Өртээ 2 көп

## ЧОРУУН — БЕШ ЧЫЛГА!

Чурттуң комсомолчулары, аныяктары бүгү совет кижилер-биле бир домей СЭКП-ниң XXIV съездиниң Директиваларын идепкейлиг чугаалажып көрүп турар. Оолдар болгаш кыстар ниитилел бүдүрүлгенниң ажыктыг чоруун бедидеринче утпаанган чаа эгелээшкиннерин кылып турар. «1971—1975 чылдарда ССРЭ-нин улус ажыл-агыйын хогжүдериниң беш чыл планының тапазы-биле СЭКП-ниң XXIV съездиниң Директиваларының төлевилелиниң дугайында» айтырыгны ВЛКСМ ТК-ның март айында болган бюрозунуң калбак хуралында чугаалаашкан.

Ооң ажылынга эвилелдешкен республикаларның комсомол ТК-ларының секретарылары, крайларның болгаш областарның комсомол комитеттериниң секретарылары, ВЛКСМ ТК-ның кежигүннери, бүдүрүлгенниң аныяк мурнакчыларының киришкен. ССРЭ-ниң Күрпланының Даргазының оралакчызы А. В. БАЧУРИН плетиел кылган.

Бюронуң хуралынга чүве чугаалаан хөй-хөй комсомол организацияларының төлээлекчилери аныяктар съезд бүдүүшүүн күш-ажылчы хүн бүргүзүн талыпчы ажыл болгаш кончуг эки өөредилге-биле демдеглээрин оралдажып турарын чугаалаашкан.

Хуралга ВЛКСМ ТК-ның бирги секретары Е. Тажелъников чүве чугаалаан.

(СЭТА).

# Спорт база өөредилге черлери

«Совет күш-культура шимчээшкинин бүгү чоннуң бүгү болүктериң хаара тудуп турар әртемге үндезилеттинген күш-культуржу кижизидилгениң системазынга даянып ужуралуг—деп, «Күш-культураны болгаш спортту улам ыяй хогжүдер хемчеглер дугайында» СЭКП ТК-ның болгаш ССРЭ-ниң Министрлер Чөвүлелиниң 1966 чылдың августа хүлээп алганы доктаалында бижээн.

Спорт дээди болгаш ортумак өөредилге черлериниң амыдыралында чугула черни эдлеп турар. Күш-культура—массалыг ажыл, кижизидилгениң бир чепсээ, өөредилге чорудулгазының чардынмас кезээ болуп, ол келир үеде улус ажыл-агыйга ажылдаар тускай әртемниглериң кадыын бижиттларынга, бедик разрядтарлыг спортчуларны белеткээринге дузалаар. Ынчангаш партиниң Төп Комитедиң болгаш Совет чазак студентилериниң болгаш сургууулдарның спорт-биле доктаамал кичээлдээринге ак эки байдалды тургузарының эртежок чугулазын онзалап иргеш, өөредилге планында көрдүнген пактарны кызыргазын, харын-даа спорт темазы-биле факультативтиг кичээлдерни калбартыр аргаларны хереглээрин негээн.

Үстүнде айыткан доктаалды хүлээп алган үеден бээр Кызылдың дээди болгаш ортумак өөредилге черлеринде күш-культура болгаш спорт ажылынга чамдык чедишкиннер-биле чергелештир улуг четчестер барын демдеглээр ужуруг. Күш-культуржуларның савы ам-даа эвээш, мергежилиг чавыс, бедик разрядтарны чедип албайн турар. Спорттуң массалыг хевирлерин — чиик атлетика, хаак, ноның болгаш өске-даа хевирлерни сайыравайн келгеш. Спорттуң национал хевирлерин, туристиг аян-чоруктарны кызыгы эвээш. Эртип турар маргылдааларга белеткелдериниң болгаш ону организастап турарының ыынары куду.

Ортумак болгаш дээди өөредилге черлеринде күш-культура болгаш спорт хогжүдезиниң оожум темишээнин чылдагаанны — ёзулуг спортчу баазаның тургустуунмаанында, тавыкчалыг, деритингеп спорт залдарының, шөлдериниң эвээжинде. Студентилер ортузунга спорт-массалыг ажылды организастаарынга күш-культура башкылары улуг рольду ойнаар. Ооң мергежилдиңден, бодунуң херээже кайы хире бердингениниден күш-культура шимчээшкининиң, спорт ажылының деңнели кол хамаарыжыр. Эмчи үчлипцезинде күш-культура башкызы А. Г. Деменков, кодээ ажыл-агый техникумунда И. К. Смэжевских, башкы институдунда В. П. Баклыков олар сургууулдар ортузунга спорттуң чамдык хевирлерин иептередип шыдаан. Күш-культура башкыларын шилип алыры, оларның мергежилин бедидери чүгле ректорнуң, директорларның, өөредилге черлеринде партия, комсомол организацияларының херээ эвээ, харын республиканың күш-культура болгаш спорт комитединиң база «Спартак». «Урожай» эки тура спорт ниитилелдериниң доктаамал сагыш сывыр ажылы болур.

Дээди болгаш ортумак тускай өөредилгени эртем-техниктиг деткилгенниң негелдээринге дүүштүр хогжүдер, келир үениң тускай эртемниглерни белеткээринең шынарын болгаш идей-политиктиг кижизидилгезин экижидер деп, партиниң XXIV съездиниң Директиваларының төлевилелинде айыткан. Бо соруганы күүседир дээп келир үениң тускай эртемниглерин кижизидериниң чугула участогу—күш-культураны өөредилге черлеринге амгы үениң негелдээринге дүүштүр тургузары чугула. Совет кижиниң бүгү талазыг чогаадыкчы өскүдээнинге, күш-ажылдың бүдүрүкчүлүүн бедидеринге, кадык болурушта ол бараан болур ужуруг.

## МУРНАКЧЫЛАРГА ДЕҢНЕЖИИЛ!

Күрүнеге сүт, эът садарының квартал планы март 1-ге чедир республикада канчаар күүсеттинип турарын хуубиле мөргүзерге:

| РАЙОННАР | СҮТ | ЭЪТ | РАЙОННАР | СҮТ | ЭЪТ |
|---|---|---|---|---|---|
| Бай-Тайга | 114,3 | 79,4 | Тожу | 68,5 | 159,6 |
| Барыын-Хемчик | 61,7 | 115,9 | Каа-Хем | 69,5 | 78,6 |
| Өвүр | 68,5 | 108,3 | Тес-Хем | 34,0 | 85,9 |
| Чөөн-Хемчик | 78,5 | 62,0 | Эрзин | 55,3 | 85,4 |
| Улуг-Хем | 60,1 | 53,5 | Кызыл хоорай Совети | 94,6 | 82,7 |
| Таңды | 79,9 | 100,3 | Республика ниитизи-биле | 77,6 | 88,2 |
| Бии-Хем | 94,1 | 114,2 | | | |

Бо медээден ап көөрге, Бай-Тайга район сүт, Таңды, Бии-Хем, Барыын-Хемчик, Өвүр, Тожу районнар эът садар планнарын ажыр күүсеткилээн-дир. Совхозтардан «Тээли», «Тиилелге», «Саян», «Кызыл тук» күрүнеге сүт садар планнарын хуусаа бетинде күүсеткилээн.

Хожудан турарлар, ыланыын Улуг-Хем, Каа-Хем, Тес-Хем, Эрзин районнар мурнакчыларга чедер деңнежир дээш эки ажылдаза чогуур.

СЭКП XXIV съездизинге үй-күштүр

# Күш-ажылчы эзэлчег калбарган

## ЭРЕСТИГ АЖЫЛДААН

Бистиң партиявыстың ам болур XXIV съездизиин төлептиг үткүүр дээш социалистиг чарыш «Тыва даг-дүгү» комбинаттың бригадаларының аразында улам калбарган.

Рудникте эки шынарлыг даг-дүгү чыырының талазы-биле коммунист В. Ш. Даржаага баштаткан бригада бо чылдың өртээн ийи айында планнаан. Ылангыя январьда планныг онаалдазын ол бригада дыка ажыр күүседип. Төрээн чуртка эки шынарлыг 112 тонна хире даг-дүгүн берген.

Бригаданың кежигүннери бирги кварталда боттарынга алган хүлээлтелерин партияның съездизинге алдар кылдыр хуусаа бетинде күүседир дээш, бо хүннерде улам күжениишкинниг ажылдап, хүнүн-не планнан ажыр даг-дүгү дээш чарыпты калбарткан.

В. САПЫЯК.

## ЧЕДИИШКИН-БИЛЕ, КАҢ ЭЗИЛДИРИКЧИЛЕРИ!

ЧЕРЕПОВЕЦ, март 2. (СЭТА-ның корр.). СЭКП-ниң XXIV съездизинге алдар болдурган күш-ажылчы эзэлчегиң соолгу айын Череповецкиниң металлургия заводунуң каң эзилдирикчилери эки эгелээн. Марттың баштайгы хонуунда олар он ийи эзилдирер кылыр турган, херек кырында он бештиң кылган. 4,250 миллион тонна каңны алган. Ылчаарга ооң иштинде 853 тонназы планнан ажыр бүдүрген кергүзүгүнүң санынга киргеп. Ыядыг түңнелди чуртта каң эзилдирер талазы-биле чэнгыс-даа агрегат чедип ап корбээн.

Каң эзилдирикчилери А. Ушаков болган ССРЭ-ниң Дээди Совединиң депутады В. Попов олар каң эзилдирер талазы-биле ак-не шалыпкын ажылдаан. Олар ажылдың графигинде көрдүнген үени дыка мурнап турар.

## Пландан ажыр металл

ДНЕПРОПЕТРОВСК. Петровский аттыг заводтуң металлургтары чыл эгезинден тура алган хүлээлгезинге немей чеди чүс бежен муң тонна ажыг шойну болгаш барык-ла ол хире каңны эзилдирген. Мурнакчы коллектив СЭКП-ниң XXIV съездизинге алдар кылдыр алган социалистиг хүлээлгезин хуусаа бетинде күүседип шыдаан.

Бо хүннерде бүдүрүлгениң шой эзилдирикчилери эки ажылдап турар. Каң эзилдирикчилериниң аразында Социалистиг Күш-ажылдың Маадыры Петр Махотаның бригадазы мурнавышаан.

(СЭТА).

## СУШЬ ФЕРМАЗЫНДА

«Саян» совхозтуң Сушь сүт-бараан фермазының ажыл-ишчилери эрткен чылда планныг хүлээлгелерин чедишкинниг күүсеткен. 1970 чылда күрүнеге 598 тонна сүттү дужаар тургаш, 677 тонна, 133 тонна эътти 167 тонна, инектен-не 1300 кг сүт саар планын 1698 кг кылдыр, планныг хүлээлгелерин ажыр күүсеткеш, районга бирги черни алган.

Ферманың саанчыларындан А. Билчирмаа, А. Азанова, М. Крыласова олар 1962—2045 кг сүттү саап, мурнакчылар болган. Бызаа ажаакчызы А. Тамарских бызаадан-на хонукта ортумаа-биле 650 грамм, Б. Кечил-оол 620 грамм немелде деңзинин тус-тузунда алганнар.

Ферманың ажыл-ишчилери партияның XXIV съездизинге төлептиг ужуражыр дээш, сүт, эът дужаар квартал планын март 25-ке чедир күүседир дээш, күженишкинниг ажылдап киришкеннер.

С. МАНЖИКАЙ.

## МАРТ 8-ТЕ ДУЖААР ДЭЭШ

СЭКП-ниң XXIV съездизиниң Директиваларының төлевилели-биле таныжып көргеш, тоску беш чылдың планында көрдүнген улут соругаларны боттандырарын Кызыл хоорайның тудугжулары ийин-биле деткип турар.

Хоорайның 12 дугаар кварталында ажылдап турар бригадалар-ла хөй. Ол кварталдың Кочетов кудумчуунуң талазында № 5 бажың бар. Ооң бир талазында өөредилер ажыглалда киргеп. Ам ооң үстүү үжүнда квартираларда шеверлел ажылы түдүктээн. Ында Августа Ельшованың, Валентина Далиинаның, Екатерина Краснобаевазының удуртказын бригадалары шалыпкын ажылдап, съезд мурнуңуң хүннерин мурнакчы күш-ажылы-биле алдарлаарын турар. Мында ажыл-ишчилер өрээл бүгүдезиниң шалазын, ханаларын болгаш чылдыгыя бүтареяларын, суг дамчыдар хоолайларны будуп дозуларын доозуп, комиссияга дужарының кырында келген. Оларда хүнүң чугула соругазы ол тудугну Бүгү-делегейниң херээженнер хүнүнде—Март 8-те бүрүү-биле дужаары.

№ 48 Кызылдың тудуг бүдүрүлге эргелеевинде Екатерина Краснобаеваның бригадазы эрткен Ленинчи юбилей чылында чедишкинниг ажылдаап, партияның төлчеглиг съездизинге турасказаткан шеверлекчилериниң социалистиг чарышчыга бирги черни алган. Оларның дараазында черде болган эш Далиинаның бригадазы бо хүннерде база шалыпчы ажылдап, март 8-те дужаар бажыңның планазының ийиги дозулаашкынынче киришкеп. Чуруктакчылар удевис эдектер ол бепи каът бажыңның иштинде-даа, даштында-даа арыглаашкын, чүрүмчудулга үргүлчүлээн.

Аныяк шеверлекчилерден Тамара Оруйгу, Вера Сат болгаш өске-даа аныяктар Кызылда № 35 тудуг училищезин доозкаш, мында үш чыл чедип, мергежилдиг тудугжулар апарган доозун тудуг участогунуң начальныгы онзалап демдегледи.

ЧУРУКТАРДА: шеверлекчилер бригадазының бригадири Валентина Далиинна (үстүнде). Чанында ооң бригадазының чамдык ажыл-ишчилери (алдаанда).

О.ОХЕМЧИКТИҢ сөзү, фотолары.

Калбаа-биле таныжып турар

## КЕЛИР ҮЕ ДЭЭШ

СЭКП-ниң XXIV съездизиниң Директиваларының төлевилелин ыракы Моңгун-Тайга районунуң ажыл-ишчилери база-ла улуг түүлдүгүнүүшкүн-биле хүлээп ап, чер-черге калбаа-биле таныжып, деткип турар.

— Директивалар төлевилелиниң сеткил ханыышкын-биле түүлдүг деп хүлээп ажыр мен. Кижи дээш, ооң чаагай келир үези дээш, бистиң партиявыс үнелеп четпес улуг кичээнгейни салып турар. Улуг сагыш-човаашкынга харыы кылдыр ажылдары чүгле бистердең хамаарыжыр. Бо чылын тудугга чамдык механизаларны боттандырарын тудуг материалдарының чамдызын түе черинээден дилеп тып ажылгаар, ажылчыларның мергежизин бедидер болгаш коллективте күш-ажылдың сагыпта-чурумуун быжыглап, кампалгалыг ажылдаар ужурлуг бис. Бүгү тудугжуларның ортузунга бо ажыдырачы документиниң март айның 15-ке чедир таныжып доозарын хүлээжир бис—деп. бот-орулта-чарылгалыг септелге-тудуг участогунуң начальныгы эш Х. С. Доңгак санаадаан.

Эрткен 8-ки беш чыл планы чедишкинниг доозугланын, чаа 9-ку беш чылда кандыг соругалар салдының турарын СЭКП-ниң XXIV съездизиниң Директиваларының төлевилелинде тодаргай айыткан.

Түе чер база-ла перспективтиг планнарлыг. Аңда хамаарыпшыр бистиң районда шинтирлээр соругалар хөй. Ылаңгыя Моген-Бүренниң Дыттыг-Арыгга көвүргүнү, Кызыл-Шанчыгга улуг бута казары, одаарынга болгаш тудуг материалдарынга хереглээр шинты алыры-биле Барлык-Бажының оруун кылыры—бо бүгү районуң ишчилериниң чугула соругазы. Мал чемнинг курлавырын тургузары чугула, ынчангаш сулдыы тарыыр, сиген төлүн сүттарып, ооң элбек мал чемин алыр ужурлуг. Бисте көрдүнген акша-хөреңги четчир-дир. Биске улуг-улуг тудугларны кылыры негеттинип турар.

Чоннуң материалдыг болгаш культурлуг деңнелин бедидер талазы-биле тоску беш чыл планында тодаргай айыткан. Ылаңгыя аргажыктанның оруун кылыр, чонну хөй автобустар-биле хандырар. Бо шын. Ынчалза-даа бистиң районда бо айтырыглар шинтирлеттинмейн турар. Чадавна — Мугур-Аксының аразынга автобусту тургузары эң чугула. Бо чылдан эгелээп агаар транспорту-биле аргажыгга акижээн. Ынчалаа-даа «Мөген-Бүрен» колхозче дөрт рейстерни кылыры чугула. Район төвү-биле аргажыгга мырак, орук багай. Чамдыкта чугула хереглелдин барааннары аңаа үзүктели бээр таварылгалар бар. Бо чугула хереги боттандырары бистиң соругавыс.

Партиниң улуг программазын Мөген-Бүрен бажының, Тоолайлыгның малчыннары, районуң эмнелгези, Мугур-Аксы ортумак школазының коллективи, колхозчулар, албан организацияларлар калбаа-биле таныжып, боттарының чүүлдүг үнелээшкинин илергейлеп турар.

СЭКП райкомунуң графигиң ёзулаар ам бо хүннерде Директивалар төлевилелин 13 кезек черге 500 ажыг кижи таныпшыяа болгаш таныжылга уламчылап турар.

Оңдар МАСПЫЙ-ООЛ.

## ЧАА БАЖЫҢНАР

Барыын-Хемчик районда көжүп чоруур механизастаан колоннада Моңгуш Каратпанга удуртказ бригада СЭКП-ниң XXIV съездизинге алдар болдурган чарышка киржип, ам «Барлык» совхозтуң төвүнде 2 аал шитти чурттаар бажыңны тудуп эгелээн.

Олар эрткен чылын бетон болгаш шлак-биле 6 аал шитти кирер ийи чурттарга бажыңны эки шынарлыг кылдыр тудуп доозкан. Оон аңгыда, бир бажыңны дилеп ниитаа тутканнар. Бо бригадада Сарыглар Болат-оол, Моңгуш Салчын-оол, Моңгуш Алаакпан болгаш өске-даа ооллар чангыс кижи дег демнеп, найыралдыг болуп, хөй ажылды будуртпеннер. Бызаңчылар тудутта бетонну, шлакты ажыглаарын эки шынгээдип алган.

М. БАДЫРАА.

## КЫСКА МЕДЭЭЛЕР

● ЭРЗИН районуң колхозтарында хөй түүлүктүү-биле хураганнап, харын-даа чамдык ажыл-агыйларда колдуу ооладпакан. Ниитилп-биле 16071 төрээн хойдан он алды муң ийи чүс алды хураганнаан. «Коммунизм оруу» колхозта 3025, «Моренде» — 3678 хураган мендп ажаатынган. Бистиң корр.

• • •

● МАЛ АЖЫЛЫНЫҢ продуктуларын белеткээринің квартал планын хуусаа бетинде күүседир дээш чарышка Улут-Хемде «Х Улуг хурал» колхозу районуң ажыл-агыйларының мурнуку одуруунче киргеп.

Күрүнеге эът садарының бирги квартал планын хуусаа бетинде 108,8, сүттү — 106,5 хуу күүсеткеп алган.

Колхозтуң Оттук-Даш сүт-бараан фермазының март 1-ге чедир күрүнеге дужаарган сүдүнүң хемчээли эрткен чылдың ол-ла үезинде деңнээрге бир тоннага көвүдээн.

М. КАРА-ТОННУГ.

## ЧАРЖЫП ТУРАР МАЛЧЫННАР

«Большевик» совхозтуң хойжуу Кертик-оол Кенденович Доңгак юбилейлиг чылда чүс башка онаалтыр 98 хураган, хой бүргүүнден-не 2,6 кг дүк кырсын ап, бодунга алган социалистиг хүлээлгезинге эрестиг күүсеткен. СЭКП-ниң XXIV съездизинге алдар болдурган социалистиг чарышка киржип, бо чылын чүс хойдан 100 хураганнуң, хой бүргүүнден 2,5 кг дүктүг алырын хүлээнип, 1971—1975 чылдарда ССРЭ-ниң улус ажыл-агыйын хогжүдериниң беш чыл планының талазы-биле СЭКП-ниң XXIV съездизиниң Директиваларының төлевилелин ханы таныжып, сорук киришкиниг ажылдап турар.

Доңгак Кертик-оолдуң кодапында 382 баш төрүүр хой мендп кыш ажып, ооладаашкын түүлүктеп турар. Төрээн 300 хоюндан 342 хураганны мендп алган.

Үлегерлиг хойжуу К. Доңгактың хоюнуң кажаазы таварымчалыг, чылыг, курган, кажаанның корженин коптарып каан. Печка салып каан чылыг, аңгы-аңгы клетказарлыг өрээлгештерде хураганнар улут-биче аайы-биле серген дорутуп турар. Төрээн хойларга, азы чаш хураганнарга кандыг-бир чылдагаан таваржы берзе, малчын боду-ла эмнеп, сыкыртып аптар эм аймаа делгаан аптечказы белен. Кадарлы Кертик-оол Кенденовичиниң дузалакчызы Сат Доржу база дуржулалыг малчын.

Кертик-оол Доңгак бо чылын совхозтуң хоочун кадарчызы Кертик-оол Моңгушту социалистиг чарышка кыйгырган. Д. ХЕРТЕК.

Чөөн-Хемчик район.

## СЭКП ОБКОМУНДАН, ТЫВА АССР-ниң ДЭЭДИ СОВЕДИНИҢ ПРЕЗИДИУМУНДАН БОЛГАШ МИНИСТРЛЕР ЧӨВҮЛЕЛИНДЕН

СЭБП обкому, Тыва АССР-ниң Дээди Совединиң Президиуму болгаш Министрлер Чөвүлели Социалистиг Күш-ажылдың Маадыры Александр Каранмеевич Турган-ооллуң бо чылдың март 3-те хенертен мөчээнин ханы кажыыдал-биле дыңнадып тур.

СЭКП ТЫВА ОБКОМУ

ТЫВА АССР-ниң ДЭЭДИ СОВЕДИНИҢ ПРЕЗИДИУМУ

ТЫВА АССР-НИҢ МИНИСТРЛЕР ЧӨВҮЛЕЛИ

# Бот-орулга-чарылгаже оруктуң эгезинде

Ботгарывыстың бар курлавырларывысты санап көргеш, бо чылдың эгезинден эгелеп бот-орулга-чарылгаже шилчиирин шиитпирлээн бис. Ынчангаш совхозтуң бүтү адырларынга тодаргай онаалдаларны бергеш, малдың уксаазын акылиндер, чер ажылының культураазын бединдер ажылды эртемге үндезилеп тургузуп, центнер продукциянның бот-үнезин барып 40 рубль баткан. Ол чорук ук салбырларга ол продукциялараны бүдүрериниг чарыгдал эвээш үнер деп чүвени көргүзүп турар-дыр. Ынчангаш эътжир болгаш сүтжүр инек фермаларын тавыштыр тургузар курлавыр бистер бардыр.

Бо беш чылда Каък салбыны семиртир инек, а Элегес, Кулузуп салбырларны хой болгаш сүтжүр инек фермалары кылдыр түслайлап эгелээн бис.

Эрткен беш чылдың дургузунда совхоз бүдүрүлгезинниң ажыктыг чоруун бедидип, 1969 ажыл-агый чылының түнелинде совхоз орулгалыг ажылдаан. оон арыг орулгаалы 100 муң рубль ашкан, а оон дараазында чылда 550 муң рубль орулганы алган.

Ол бүтү дээрге, партияның болгаш чазактың көдээ ажылагый бүдүрүлгезинниң интенсификастаарынче утланган хемчегларын амыдыралга боттандырганының ачызы-дыр. Ажыл-агыйның материал-техниктиг баазазы бажыктан. Ам совхозта 70 ажыг муң га тараа шөлдери, одар-белчиир бар. Тараа шөлүү 18 муң га ашкан, оон 3 муң ажыг гөвэ суттаттыг шөлдер. 100 ажыг трактор, янзы-бүрү маркалыг 41 комбайн, 63 автомашина болгаш өске-дээ хой көдээ ажыл-агый техниказы бар апарган.

Механизаторлар болгаш совхозтуң бүтү ажыл-ишчилери техниканы бүдүрүкчүлүг, камның ажыглаар дээш демиселди күштелдирип, совхоз бүдүрүлгезинниң ёзулуг эзлери апарган. Көдээ ажыл-агыйның хөгжүдээнге хой капитал салыышкынын киирген. Маңаа чижек кылдыр дараазында сан-чурагайларны адаарга четчир. 300 олуттуг культура бажыңын, 50 оруннуг урутлар ясли-садын, малчыннар чурттаар 80 бажыңны, 60 автомашина турар гаражты туткан, 200 инекти тургузу саар кажаны тудуп турар. Хойжуларның 11 турлаан электрижиткен. Совхозтуң 100 ажыг ог-бүдезинге газты киирген. Телевизорлар хөй чуртталга бажыңнарында бар апарган.

Ажыл-агыйны интенсивтиг хөгжүдер, га шөл бүрүзүнден чеченгелерни амыдыралга боттандырганының ачызы-дыр. Ажыл-агыйның материал-техниктиг баазазы бажыктан. Ам совхозта 70 ажыг муң га тараа шөлдери, одар-белчиир бар. Тараа шөлүү 18 муң га ашкан, оон 3 муң ажыг гөвэ суттаттыг шөлдер. 100 ажыг трактор, янзы-бүрү маркалыг 41 комбайн, 63 автомашина болгаш өске-дээ хой көдээ ажыл-агый техниказы бар апарган.

Механизаторлар болгаш совхозтуң бүтү ажыл-ишчилери техниканы бүдүрүкчүлүг, камның ажыглаар дээш демиселди күштелдирип, совхоз бүдүрүлгезинниң ёзулуг эзлери апарган. Көдээ ажыл-агыйның хөгжүдээнге хой капитал салыышкынын киирген. Маңаа чижек кылдыр дараазында сан-чурагайларны адаарга четчир. 300 олуттуг культура бажыңын, 50 оруннуг урутлар ясли-садын, малчыннар чурттаар 80 бажыңны, 60 автомашина турар гаражты туткан, 200 инекти тургузу саар кажаны тудуп турар. Хойжуларның 11 турлаан электрижиткен. Совхозтуң 100 ажыг ог-бүдезинге газты киирген. Телевизорлар хөй чуртталга бажыңнарында бар апарган.

Ол бүтү дээрге, партияның болгаш чазактың көдээ ажыл-агый бүдүрүлгезинниң интенсификастаарынче утланган хемчегларын

Тыва АССР-ниң улусчу контроль комитединде

# МАЛ АЖЫЛЫНЧЕ КИЧЭЭНГЕЙНИ САЛЫР

Чөөн-Хемчик районнуң «Искра» колхозунда ниитиниң малының хөгжүлдезинде четпестерни республиканың улусчу контроль комитединиң хуралынга көргөн. Эрткен чылын колхоз мал бажы өстүрер, күч үнеге эът болгаш дүк салар планнарын күүседипээн.

Мал бажы өстүрер планның күүсеттинмейн келгенинiң чылдагааны төрүүр малдың баш санының кызырлып база кызыраар чоруктуң хөй болуп турарында. 1970 чылда төрүүр инектиң 39,8 хуузу, хойнуң 14,9 хуузу кызыраан. Ооң түннелинде 227 бызаа, 914 хураган чедир алдынмаан. Тарып боозадылганы багай организастап келген. Эрткен чылын инекти тарып боозадыр план 86,8 хуу, хойнуу— 70,5 хуу күүсеттинген. Колхозтуң курстарга өөредип алганы тарып боозадылганың 7 техниктинден чүгле чаңгыс кижи ажылдап турар. Арыг-Бажы сүт-бараан фермазында тарып боозадылга пунктузу 1969 чылдан бээр ажылдаваан.

Зоотехниктиг болгаш ветеринарлыг хемчеглер колхозта кошкак алдының турар. Эр, кыс мал үстүнмээн, кодан бүрүзүнде 2—3 чедир кошкар бар, хой чыл дургузунда хураганнан турар. Ниитиниң малында хорамча улуг. 1970 чылда 27 баш бода, 61 баш хаван, 645 баш хой, өшкү өлген. Эрткен чылдың январьга дең-нээрге, бо чылдың январьда малдың өлүп хораары 3 катап көвүдээн.

Мал чемин камналга, хыналда чок чарыгдап турар. Малга чем каап бээр оңгачалар чедишпее, чемни черге төп берип, хөй чарыгдалды болдуруп турар. Кадарчылар М. Комбуй-оол, М. Ананды, С. Семис-оол, М. Бүрүлдей оларның коданнарында хураганнары, арган хойларны кады ажаап, чемгерип турар. Хойжу коданнарда оолдаашкын түлүктээн, сакманщиктерни чорутса-даа, оларның өөредилгезин әрттирбээн.

Колхозтуң малының продуктулуу күдү. Саар инектиң чылда ортумак саалдазын 1969 чылга дең-нээрге, 1970 чылда 152 кг күдулаан. Сүт-бараан фермаларында 20 инектен өске, бүгү саап турар инектерни бызаалары-биле әдирип саап турар. Эрткен чылын күрүнеге сатkан хойларның бирээзиниң-не дириг деңзизи 38 кг болган, бир хойдан 2087 грамм дүк алыры планнаттынган болза, 1841 грамм дүк алдынган.

Кадарчыларның харыысалга чогу-биле малда чидириг хөй, ажыл-агыйның иштики хереглелиниге хөй малды эътке ажыглап турар. Эрткен чылын колхоз 996 баш улуг малды эътке хереглеп соккан, 527 мал читкен. Читкен малдың өртээнiң ниити түңү 22,5 муң рубль болган. Харыысалга чогу-биле мал чидирген кадарчыларны истелге органнарынга киирбейн, колхозка чедирген когаралды төлетпейн турар. Чамдык кадарчыларның коданнарындан хуунуң малы үстүнмээн, колхозтуң малының чемин чижип, кажааларда туруп турар. Хуунуң малының чиген чеминиң өртээн төлеттирбейн келген.

Колхоз баштаар черниң даргазы Д. Настык-Доржу, кол зоотехник И. Конгар мал ажылын багай удуртуп, харыысалга чок ажылдааны дээш республиканың улусчу контроль комитеди Д. Настык-Доржуну доңгуткаш, И. Конгарны шыңгыы доңгуткаш, мал ажылының хөгжүлдезинче четпестерни чайладырынын, күрүне планын күүседириниң хемчеглерин ажылдап кылырын, малдың учёт-отчёдун экижидерин, хөй күш үнер ажылды механизастаарын, мал чеминиң курлавырын тургузарын, кадарчыларның ажылдаарынга таарымчалыг байдалды тургузуп, культура-амыдырал хандырылгазын экижиткеш, оларның харыысалгазын бедидерин негээн. Республиканың улусчу контроль комитединиң докталының күүселдези дээш контрольду шыңгыырадырып республиканың улусчу контроль комитединиң көдээ ажыл-агый талазы-биле килдизинге, «Искра» колхозта улусчу контроль бөлүүнге дааскан.

• • •

Комитеттиң хуралынга Барыын-Хемчик районнуң «Барлык» совхозунда улусчу контроль бөлүүнүң мал ажылынга хыналданы канчаар боттандырып турарын база чугаалажып көрген. Бол бөлүк болгаш салбырларда бөлүктер, постулар мал ажылын хөгжүдер, көдээ ажыл-агый продукциязын бүдүрериң көвүдедир, бүдүрүлге фондузунуң талазы-биле ажылды экижидер, күрүнениң болгаш күш-ажылдың сагылга-чурумун быжыглаар талазы-биле хыналдаларны доктаамал боттандырып турарын республиканың улусчу контроль комитеди демдеглээн.

1970 чылда совхоз мал бажы өстүрер планын күүсеткен. Бода мал өстүрериниң планы 104,2 хуу, хой, өшкүнүү — 104 хуу күүсеттинген. Ниитиниң малының өлүп хораары мурнунда чылдарга дең-нээрге, эрткен чылын 67,1 хуу кызырылган. Харыысалга чогу-биле малга когарал чедирген кадарчылардан 30,9 муң рубльди улусчу контролёрлар даэштиг хемчеглерни ап тургаш төлеттирген, 10,7 муң рубльдиң малын эгиттирген. Соолгу үеде контролёрлар совхозтуң коданнарынга саналганы чорудуп, ниитиниң малындан хуунуң малын үзер хемчеглерни ап турар. Улусчу контроль бөлүктериниң, постуларының мал ажылынга хыналдаларны доктаамал чорудуп турарындан кадарчыларның харыысалгазы бедээн.

Совхозта улусчу контрольдуң кол бөлүүнден аңгыда, 4 бөлүкте, 10 постуда 80 контролёрлар быжыглаттынган. Оларның 39-зу малда ажылдап турар. Контролёрларда 37 коммунист, 10 комсомолчу, 18 специалист бар. Бөлүктер, постулар совхозта парткомнуң, партия эге организацияларының удуртулгазы-биле ажылдап, мал ажылының хөгжүлдезинге үлүг-хуузун киирип келгенин республиканың улусчу контроль комитеди демдеглээн. 1970 чылда 32 массалыг хыналда чоруткаш, түннелин бөлүктериниң, партия эге организацияларының хуралдарынга көргеш, илерээн четпестерни чайладырының хемчеглерин алгылаан. Кыштаглаашкынны организастыг эрттиреринче, мал ажылынга техника ажыгладын экижидеринче, тарып боозадылганы өй-шаанда чорударынче, чаш төлдүң үчёдүн шыңгыырадырынче контролёрлар кичээнгейни салып турар.

Совхозта партком, партия эге организациялары, контроль бөлүктери контролёрларның хуралдарын эрттирип, мал ажылынга хыналдаларны өй-шаанда шынарлыг чорудар даалгаларны берип турар. Улусчу контрольдуң бөлүктери, постулары «Комсомолчу прожектор» отряды-биле бир деңниг ажылдап, массалыг болгаш дүрген хыналдаларны кылып, мурнакчы дуржулганы деткип, четпестерни илередип, партия организациязынга дузаны көргүзүп келгенин республиканың улусчу контроль комитеди демдеглээн.

Ынчанзажок совхозта улусчу контрольдуң бөлүктери, постулары чер ажылынга хыналдаларны четпес чорудуп, ажыл-агыйның экономиказынче ханылап кирбейн келгенин айыткан. Суггаттыг черлерни багай ажыглап турар, көдээ ажыл-агый продукциязының бот-үнези бедик болбушаан. Совхозтуң хойжу бригадаларында, фермаларында мал чемин кам чок чарыгдап турар. Амгы үеде коданнарда 350 ажыг шээр мал, 40 ажыг бода мал арып баксыраан. Мал чемининг чарыгдалынга контроль кошкак. Сүт-бараан фермаларында хой күш үнер ажылдарны хол-биле кылып турда-ла, мал ажылын механизастаар айтырыгже контролёрлар ханылап кирбейн келген. Малчыннарның амыдырал-чурттал газын экижидеринге, СЭКП обкомунуң IX пленумунуң докталын ёзугаар оларны турум чурттал гаже, әвлечглиг ажылче киирериңге хыналдаларны четпес чорудуп келгенин республиканың улусчу контроль комитеди айыткан.

Мал ажылының хөгжүлдезинге контрольду күштелдирбишаан, мал ажылында хөй күш үнер ажылдарны механизастаарынче кичээнгейни салырын республиканың улусчу контроль комитеди совхозта кол бөлүктүң даргазы С. Ильенкога дааскан. Ниитиниң малының кыштаглаашкынын эки эрттиреринче, малчыннарның амыдырал-чурттал газынче, хандырылгазынче контролёрлар кол кичээнгей салырын комитет айыткан.

# ДАШТЫКЫДА

## ХӨЙ-НИИТИНИҢ НЕГЕЛДЕЗИ

НЬЮ-ЙОРК. (СЭТА). АКШ-тың Индий-Кытатта агрессиязының калбартаашының айылдызынга хамаарыштыр Совет чазактың баш бурунгаар кылган сагындырымын ынчаазигейге ап көөр деп, АКШ-тың Компартиязының Национал даргазы Генри Уинстон кыйгырган. Мурнуу-Чөөн Азиядан америк шериглерни дүрген үндүрериң тайбыңнының эргежазыктары негеп турар дээрзин ол демдеглээн.

Совет Эвилелиниң шынчы өөнүү, «Нью уорлд ревью» дээр дешилгелиг журналдың редактору Джессика Смиттиң төрүттүнген хүнүнден бээр 75 харлаанынга холбаштыр Нью-Йоркту дешилгелиг хөй-ниитизиниң хуралынга чүве чугаалап тургаш, Уинстон чаа социалистиг ниитилелди тургузарынга, бүгү делегейде тайбыңны быжыглаар дээш демиселге ССРЭ-ниң ролюн бедик-биле үнелээн. Национал хамаарышпас чоруқ болгаш экономика талазы-биле бот-тускайлаң болуру дээш демиселге колония болгаш хөгжүп орар чурттарның улустарынга Совет Эвилелиниң доктаамал көргүзүп турар дузаламчызын ол онзалап демдеглээн.

Совет Эвилели ядролуг дайынның айылынган тайбыңны камгалаарында кол күш болуп турар дээрзин көскү хөй-ниити ажылдакчы доктор Корлисс Ламонт медеглээн. Совет Эвилелиниң дузаламчызы америк империализминиң агрессиязынга удур чедишпининг туржур арганы Вьетнамның улузунга берген деп, ол демдеглээн.

Совет Эвилелиниң болгаш социалистиг чурттарның талазынга кезээде туруп келген болгаш туржур-дээ мөн деп, Джессика Смит харыы чугаазынга демдеглээн. Ам АКШ-та сионисчи идегеттерниң хамыктың мурнунда «еврейлерни камгалаар янга» дээр чүвениң калбарткан антисоветтиг кампаниязын ол шыңгыы буруу шапкан.

Мурнуу-Чөөн Азияда дайынны соксадыр деп, ол кыйгырган.

## СТОКГОЛЬМ КОНФЕРЕНЦИЯЗЫНЫҢ КҮҮСКОМУНУҢ ХУРАЛЫ

СТОКГОЛЬМ. (СЭТА). Индий-Кытат талазы-биле Стокгольм конференциязының күүскомунуң онза хуралы чоокта чаа болган. «Лаосче америк болгаш сайгон шериглериниң халдаанының түңнелинде тайбыңга шыңгыы айылдың дугаймында» медеглелди күүском чаңгыс үн-биле хүлээп алган.

Янзы-бүрү чурттарның болгаш организацияларының 40 төлээлекчизи олурушкан хуралынга күүском чөптүг чорук болгаш тайбың дээш АКШ-та демисежип турар дешилгелиг күштерге байырлыг чагааны чорудуп, олар-биле кады ажылдажылганын калбарарынга идегелин илерткейлээн.

«АКШ-тың агрессчи дайынын соксадыр дээш кампаниязы база Вьетнамның Лаостуң болгаш Камбоджаның улустарының саналдан киирген политиктиг шинтпирлээщиниң-ге ап көөр деп, АКШ-тың Компартиязының Национал даргазы Генри Уинстон кыйгырган. Мурнуу-Чөөн Азиядан америк шериглерни дүрген үндүрериң тайбыңнының эргежазыктары негеп турар дээрзин ол демдеглээн.

Совет Эвилелиниң шынчы өөнүү, «Нью уорлд ревью» дээр дешилгелиг журналдың редактору Джессика Смиттиң төрүттүнген хүнүнден бээр

Март бирде Индияда парламентиниң хуусаа бетинде соңгудазы эгелээн. Бүгү штаттарга, хоорайларга болгаш көдээ черлерге чурттуң барыын болгаш чөөн күштериниң аразынга соңгуда мурнунуң демисези калбаргаң турган. Чурттуң чагырымчы партиязы — Индий национал конгресси баштаан премьер-министр Индира Ганди чуртка социал-экономиктиг чаартылгаларның программазын чарлаан, кавбак улус массаларны, бүгү дешилгелиг кижилерни кыйгырган.

ИНК партия соңгуда мурнунуң кампаниязын баштай Делиге эгелээн турган. База бир улуг шоз — Рамзила Граундка найысылалдың чыылган он-он муң чурттакчызы Индира Гандиниң чугаазынга чылыг байырны чедиргеп.

ЧУРУКТА: Индияның премьер-министри Индира Ганди Делиниң чурттакчыларының массазыг митингизинге чүве чугаалап турары.

В. БАЙКОВТУҢ фотозу. СЭТА-ның фотохрониказы.

## ШИИТПИРНИҢ СООНДА...

КАРАЧИ. (СЭТА). Чурттуң чаа конституциязын бадылаар ужурлуг турган Национал ассамблеяның сессиязын соңгаарладыр дугайында Пакистанның президентизи Яхья Ханның шиитпири Чөөн Пакистанга удурланышкынны хайыктырган. Бо можуунуң найысылалынга чыскаалдар болган. Хоорайның кудумчулары зөвапрээн, магазиннер хагдыгаан, бүдүрүгелер болгаш албан черлери үзүктелиишкинниг ажылдап турган. Полиция кудумчуларны, а солдаттар күрүне албан черлерин, радиостанцияны болгаш телевидениеин таңнылдап турар.

Улусчу лиганың удуртукчузу Муджибур Рахман Национал ассамблеяның сессиязын соңгаарлаткынга удурланышкынның демдээ кылдыр бүгү-ниитиниң ажыл соксадышкынын эрттирер деп, Чөөн Пакистанның чонун кыйгырган дээрзин Пакистан радиозу ыыпкаткан. Ооң мурнунда болган соңгуздага улусчу лига ассамблеяда олуттарның хөй нуруунун алган турган.

Төп эрге-чагыргалар чогуур хөмчеглерни ап турар. Пакистанның беш можуунда губернаторларның албан-дужаалдарын узуткап, шериг администраторлары-биле солуп турар.

«Пакистанның бүрүн бүдүн турарынга болгаш тускай догуннаашкынынга удур» утландырган дыңнадыгларының болгаш тайылбырларының авторларын онза байдал дугайында хоойлуну ёзугаар незамчеге киирер дээрзин Пакистанның информация министерствозу ном үндүрер черлериниң удуртукчуларынга болгаш солуннарның кол редакторларынга баш бурунгаар сагындырган.

## Индий-Кытаттың фронтуларында

● НЬЮ-ЙОРК. (СЭТА). Лаоста америк-сайгон шериглериниң бурунгаарлаашкынын херек кырында мооңдактаттырган. ЮПИ агентилелдиң корреспондентизиниң дыңнатканы-биле алырга, лаос черде турар 16 муң хире сайгон солдат ийи неделяның дургузунда бурунгаарлап чадаан болган ол-ла черинде турбушаан. Сайгон чалча шериглериниң чылчын үзүлгеп кезектеринге дузалажыр кыдыр интервентилериниң чаа-чаа отрядтарын Лаосче далаш-биле чорудуп турар. Сайгондан америк пассажир самолёттарының бүгү ужудуушкыларын соксаткан, «С-130» дээр күүлүг транспорт самолёттарыбиле мурнуу-вьетнам чалча солдаттарны болгаш шериг материалдарын Мурнуу Вьетнамның соңгу талазынче, Кхесань девискээринче, а оортан Лаосче далаштыг чорудуп турар деп, АП агентилелдиң корреспондентизи дыңнаткан. Эрткен воскресеньеде АКШ-тың шериг агаар күштерининг вертолёттары-биле 10 муң хире сайгон шериг албанныгларны Лаостуң девискээринде чедиргеп.

Американнар Лаосче халдап киргеп сайгон чалча шериглерге ужар-түүдүң деткимчезин көргүзүп турары-биле кады АКШ-тың Мурнуу Вьетнамда командылалы бодунуң бронетанк күштерин база хөгделдирип турар. «Нью-Йорк таймс» солуннуң корреспондентизиниң Сайгондан дыңнаткаңы-биле алырга, «америк танк болгаш бронетанк кезектерин Мурнуу Вьетнамның Лаос-биле кызыгаарында мөөңнээн».

● ВЬЕНТЬЯН (СЭТА). Туе черинiң журналисчи болүктери Мурнуу Лаоста тулчуушкуннарны сөөлгү үениң дургузунда эң-не кадыг-дошкуй тулчуушкуннар кылдыр көрүп турар. Мурнуу-вьетнам кызыгаардан барыын талаже 10 километр ырак бедиктиг девискээринге болган тулчуушкуннарга сайгон шериглер 800 ажыг кижизин өлүртүп когаран. Ол девискээрде патриотчу күштер сайгон ийи парашют-десант батальонунуң арткан күштерин чалча шаап турар. Патриоттарга дүжүр аттырган америк вертолёттарының экипаштарын камгалап алыр дээш, ылдак-биле америк кезектерни тулчуушкуннар черлеринче чорудуп турар.

● ХАНОЙ. (СЭТА). Патет-Лаос радиостанциязының медээлерин ёзугаар алырга, февраль 5-тен 26-га чедир үеде Мурнуу Лаоска Улусчу хосталга армиязының күштери 207 самолёттуу дүжүр аткан тулчуушкуннар кылдыр көрүп турар. Мурнуу-вьетнам кызыгаардан барыын талаже 10 километр ырак бедиктиг девискээринге болган тулчуушкуннарга сайгон шериглер 800 ажыг кижизин өлүртүп когаран. Ол девискээрде патриотчу күштер сайгон ийи парашют-десант батальонунуң арткан күштерин чалча шаап турар. Патриоттарга дүжүр аттырган америк вертолёттарының экипаштарын камгалап алыр дээш, ылдак-биле америк кезектерни тулчуушкуннар черлеринче чорудуп турар.

● ХАНОЙ. (СЭТА). Патет-Лаос радиостанциязының медээлерин ёзугаар алырга, февраль 5-тен 26-га чедир үеде Мурнуу Лаоска Улусчу хосталга армиязының күштери 207 самолёттуу дүжүр аткан болгаш 107 шериг машинаазын чок кылган.

Самнеа можуга лаос патриоттар дайынның ийи батальонунуң туруштарынга соңгуушкуннарны таварыштырган. 160 солдат, офицерни сандан үндүрген.

Февраль 25-те Сиянкуанг можуга Лаостуң хосталга армиязының отрядтары Самтхонгдан соңгу-барынын талада дайынның таңнызы черинче халдаан. Дайынның 23 солдазы өлүрген болгаш 30 улуг боону хүнээп алган.

Февраль 7 болгаш 9-та Луангпробанг можуга болган тулчуушкуннарга дайзын 70 кижизин өлүртүп оскунган. Мурнуу-вьетнам фронтуда Кхесань девискээринге февраль 4-тен 24-ке чедир үеде хостолганың Улусчу чепсектиг күштери 69 самолёттуу дүжүр аткан болгаш ажыглал чок кылган, 205 шериг машиназын узуткаан деп, Парлалганың хостылга агентилели дамчыткан.

Февральдың баштайгы 16 хонуунда Биньдиннь можуның уездилериниге хостылганың күштери дайзынның 20 шериг таңнызыл черин үзуткаан.

Биньтхуан можуга февраль 3, 10, 12 болгаш 13-те мурнуувьетнам патриоттар дайзынның «кезедир» дээр дайын чорудулгаларынга удур тулчуп, сайгон армияның 84 солдазын өлүргеп.

## АМЕРИК ШКОЛАЛАРНЫҢ КРИЗИЗИ

НЬЮ-ЙОРК. (СЭТА). АКШ-та школаларның саң-хөө кризиан үргүлчүлевишаан. Чырыымшкын чөвүлелиниң төлээлекчизи М. Бергтраум ону миннир ужурга таварышкан.

Оон чугаалааны-биле алырга, чоокку үеде Нью-Йорк, Буффало болгаш Нью-Йорк штаттың оске-даа хоорайларында башкыларны ажылдан үндүрер чадавас. Акша-хөрөнгилериниң чедишпезиниң чылдагаанында школаларның ирик бажыңнарының септелгезин үргүлчү соңгаарладып турар. Бо өөредилге улдунуң доозарының үезинде чүгле Нью-Йорк школаларына бээр 40 миллион доллар негеттинип турар.

## А. ДЭВИСТИ КАМГАЛААР

ЛОНДОН. (СЭТА). Англи пайысылалдың коммунистери америк негрлериниң социал талазы-биле чөптүт чоруу болган хамааты эргелери дээш эрес-маадырлыг демиселчи Анджела Дэвис-биле эң-сеткил каттыштырылгазының чыскаалдың организастаан. Чыскаалдың каш-каш муң киржикчилери Анджела Дэвиске удур америк эрге-чагыргаларның кара туразының ёдуктанчы аажылаашкынынга боттарының килеңиээшкинин илергейлээр дээш Лондонның төп кудумчуларын-биле эртнеш, Каттыжыкан Штаттарның алчын черинге четкен.

Анджела Дэвис америк реакциязының болгаш расизминиң айылынга таварышканнарын камгалаар дээш бодунуң эрес-маадырлыг демиселиниң ужурунда нетеп сүрүүшкүүтке таварыжын турар деп, чыскаалчыларның америк алчын черинге дамчыдып берген резолюциязында чугаалаан. «Америк хөй-ниитиниң калбак болүктериниң А. Дэвисти хостаар дугайында негелдезерин деткип тур бис. Оны хостап үндүрериң чедип алырынга бодунуң салдарын ажыттаарынче англи чазакты кыйгырып тур бис» деп, резолюцияда демдеглээн. Бо резолюцияның хоолгазын Англияның премьер-министри Хитке дамчыдып бээри-биле база чоруткан.

«Морниңг стар» солуннуң 41 чыл оюнга холбаштыр чаңчыл болган митингиге чүве чугаалап тургаш, Великобританияның Коммунистиг партиязының Чаңгыс сеңретары Джон Голланның демдеглээнин: бо чыскаал америк патриоттуг камгалаар дээш хөй-ниитичи кампаниянның эгези болур.

# „АНЫЯАҢДАН АДЫҢ КАМНА!“

ЧОГААЛЧЫ Степан Агбанович Сарыг-оолдуң чоокга чаа «Шын» солунга бижээнин «Аныяандан адың камна!» деп чүүлүн сагыпсеткилимден сонуургап номчудум. Хоогун салгалдың кижизи чаш болгаш алзэди үеликте амыдыралды сагыпмышпаан, амгы шагның аныяктарының кижизидилгезинге хамаарыштыр чугула айтырыгны оон көдүргени ол-дур.

Совет эрге-чагыртаның баштайгы чылдарында-ла В. И. Ленин аныяктарның салымхуузунуң дугайында канчаар сагыш салып турзуук! Оон тодаргай чижээн аш-чүүтүн, дайынның чылдарында адыезинден, өг-бүлезинден чарылгаш, хайгаарал чок өскүс арткан муң-муң оолдар, кыстарны тускай кижизидилге черлеринге хаара тудуп, ук ажылды амыдыралга боттандырар талазы-биле партияның, күрүнениң көскү ажылдакчыларын томуйлап турганындан көрүп болур.

Амгы коммунистиг никитилелди бистиң чүртүвуска калбаа-биле тургузуп турарының үе-чадазында аныяктар кижизидилгези Коммунистиг партияның, Совет күрүнениң кичээнгейиниң төвүнде артпышаан. Ынчангаш СЭКП-ниң Программазында «Амгы салгалдың кижилери коммунизмиге чурттаар» деп бадыткалдыы-биле аныткан. Чаңгыс сөс-биле чугаалаарга, бүгү-ле чүвеин кижиге, кижиниң чаагай чоруунга дээш ажылдап, чурттап, өөренип болурунуң бүгү-ле аргалары бисте хандыртынганына кым-даа чоргаарланмас арга-жок.

Бир-тээ «Аныяандан адың камна!» деп чүүлдүң автору аныяктарны биче сеткилге, чараш-чаагай ажыл-чаңга, нигитилел мурнуунга хүлээлгезин күүседири дээш, бүгү күш-биле бараан болурунга кыямык болуруун кыйгырып турар болганда, мен база-ла аңаа хамаарыштыр бодумнуң бодалымны чугаалаксадым. Этпээ-деп чү? Степан Агбанович аңаа мынчаар харылап турар: этпээ деп сөс тыва дылга турбаан-даа дижик, оон утказы чонуң амыдыралында бар: ол дээрге кижиниң нүүтүлайында хөй-нийтиниң черлерин — залчылар бажыңы, кинотеатр, столовая-ресторан, автовокзал дээш өске-даа черлерни ап көрээли. Хөй-нийтиниң черлерииле хөй. Оон кайызынга-даа бол этиканың чурумнары сагыттынган турар ужурлуг. Хоогун болбазы-биле чижектерни көргүзейн. Республиканың хөгжүм-шин театрының артистери чылдан-чылче чогаадыкчы мергежили сайзырап, орус-тыва шинлерни көрүкчүлерге удаа-дараа барааладып турар. Театрга чаа шинлер болурга пайысыладың чону, ылангыя ортумак болгаш дээди өөредилге черлериниң сүргүүлдары коллективти-биле кээп турары эки. Ынчалзажок шин көрүүшүнүң үезинде этиканың чурумунга таарышпас үүлдерни ийи-чаңгыс кижилериниң эпчок. ыядынчыг, чаржынчыг үүлдерни кыла бээр үүлдерниң бо-ла таварыны бээрни амыдыралда чок деп болбас. Этиканы сагыырынга хамаарыштыр аңаа хөй-нийтиниң черлерин — залчылар бажыңы, кинотеатр, столовая-ресторан, автовокзал дээш өске-даа черлерни ап көрээли. Хөй-нийтиниң черлерииле хөй. Оон кайызынга-даа бол этиканың чурумнары сагыттынган турар ужурлуг. Хоогун болбазы-биле чижектерни көргүзейн. Республиканың хөгжүм-шин театрының артистери чылдан-чылче чогаадыкчы мергежили сайзырап, орус-тыва шинлерни көрүкчүлерге удаа-дараа барааладып турар. Театрга чаа шинлер болурга пайысыладың чону, ылангыя ортумак болгаш дээди өөредилге черлериниң сүргүүлдары коллективти-биле көөп турары эки. Ынчалзажок шин көрүүшүнүң үезинде этиканың чурумунга таарышпас үүлдерни ийи-чаңгыс кижилериниң

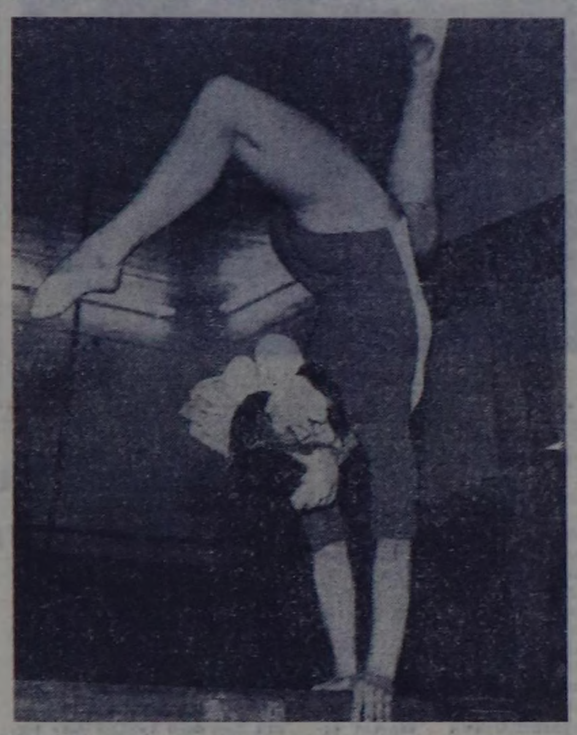

ган. Кожаларым шининиң эгезинден төвүзүнгө чедир кончуг-ла шимзэн-даалтыг улус болган. Чамдыкта сукуртунуп-каккыртынып олуруп бээр. А шининиң эң-не чидиглеңишкининг черлеринге шуут-ла халактаап олургулап бээр. Чоп харын, шинии бедик мергежилдиг кыддыр бижээн болганда, аңаа кижиниң хайныышкыны улуг болур ужурлуг. Ындыг болзажок, театрда чүгле олар эвес, хөй чон олурун турар болганда, оларны хүндүлээр болгай.

Көрүкчүлер мурнуна артист кижиниң харыысалгазы улуг. Бо дугайында ССРЭ-ниң улустуң артизи Л. Зыкинаның эрткен чылын «Труд» солунга бижээни болза: «Спенага чеже катап ырлавадым дээр. Билирим-даа ырыны каш катап шенеттинер чаңчылдыг мен. Чүге дээрге түүчүс көрүкчүлер мени дынналр болгай. Ынчангаш оларны хүндүлээр мен».

Бистиң хоочун чогаалчыларывыс Виктор Көк-оол, Сергей Пюрбюнүң «Наңыралъ деп чаа шинзин театрның артистери көрүкчүлерге бараалгатканда. Ынчан аалды көрүкчүлер долдур олурупкан. Шининиң соолгу кергүзүүлерии ойнаи дооскан турда, оон авторларын сценаже чалаан, а ол өйде залта авазэш-ле кижи артканы. А өскелери, дорту-биле чугаалаарга, залдан базыктажып каа дег үнгүлээш, тов азар черде бартылаан. Маңаа айтырыг салдынып келир: а кундүлеп кайда чоор? Ол кежээ аңаа башкы институттуңдан студентилер хөй турган. Бодап көөрге, ында политмассалыг ажылче кичээнгейни күштелдирзе чогуур. Чаңгыс удаа эвес таварыла бооргаш, моңу чугаалап турарым бо.

Улуум хүндүлээр, бичелерге дузалажыр, мендилээрде бээн, улугларын бичилер мурнаар, улут улус, черле кымнар-даа чугаалажып олурда, үзе кирбес, улугларга орук чайлап бээр — бо дээрге чонуң хүндүлээчел эки чаңчылы дээрзин Степан Агбанович үүлүнде айтып турар. Ол шын, чоп. Коммунизминиң тургузукчузу кижиниң моральдыг дүрүмүнде кижи кижиге эш, акы-дуңма деп бижээн. Мынчангаш бо дээрге үстүнде чугаалаанывыс айтырыгга дорт хамаарыжыр.

База бир шин көргеним кежээге доктаайн. Республика театрының тон азар черине алдарлыг малчын-даа, хоочун партизан-даа, чонга билдингир харыысалгалыг ажылдакчылар-дла, пенсионер-даа аштер-биле ээлчегге тур бис. Тон алыр он шаа номерлерни бир аныяк оол бистиң мурнувуста ажинге кандыг-даа куспактаан келер, улуг, бичө кижилер-ле хөй. Автобус-даа келген чүве дег, беш-алды оол «эзенгилерии дыңыдып алган», мурнумда кижилерни базып каг чазып, автобусче чара чүткүп кире бердилер. Бүүрүл баштыг бир кырган кижи чүктеп чораан тоодайын черге салгап, аары аажок олура дүштү.

Ам-на орукка чоруп олур бис. Оңгул-чыңгыл орукка машинаның маңнаарынга демги кырган ол-бо талаже чайганып, хилинчектеңип-де чор. Оон дужунда олутта ооллардан:

— Силер аныяк кижи-дир силер, бо кырган-ачаңарга олудуларны төпшээрезиңерээ кандыгыл? — деп диледи.

— Олуттар чогуур ортектери-биле саттынган. Сагыш човаызында, бодуң олудуң чайлап бер—дээш, ук оол менче бир караан сыгырты көрүп кагды.

Үстүнде айтыканывыс ыяш таварылгалар аныяктарының арааныда делгереңгей эвес даарын билдингир. Ындыг түрбүжекке, аныяк кижиниң чаагай адын хирлендирип чоруур ийи-чаңгыс ындыгларының таваржыры хомудавчыт. Оларга удур демисежир ужурлуг бис. Ол талазыбиле кол чепсек — кижизидилге ажыды.

«Аныяандан адың камна!» деп чүүлдү номчаан, ындыг түңнелди кылдым: аныяк кижиниң бодун ап, түттунуп чоруурунуң талазы-биле нигитилел мурнуунга харыысалгазын күштелдирер. Аныяк кижи бүрүзү бодуң өскелерге бүгү талазы-биле үгле эки кылдыр коргузери дээш ажылдап, чурттаар. Ол болза Төрээн чуртунуң мурнуунга бедик хамааты хүлээлгезин күүседири ол-дур.

Амыдыралда ам-даа бар болгулаар чамдык багай чаңчылдардан адырлыры бөгүнгү, дээртээгы хүнүүң дорааи шинтиирлелтер айтырыы эвестир. Ол талазы-биле чогуур ажылдарны чорудары бистиң хөй-нийтиң организацияларының чугула соруглазы болур.

Мен бодаарымга, «Аныяндан адың камна!» деп чүүлдү колхозтарның, совхозтарның аныяктарының ортуузунга, школаларның үстүкү классчарының өөренчилериниге, ортумак болгаш дээди өөредилге черлериниң сүргүүлдарынга тайылбырлаар, хуралдарны кылыр, чугаалажыышкынларны организастаар болза чогуур. Бо болза хамыктың мурнуунда комсомол, профсоюзтар организацияларының шүут херээ-дир, а партия организациялары аңаа шын угланыышкынны бээр. Партияның XXIV съездиниң белеткелдиң бо хүннеринде политкажизидилгелиг ажылды улам акы кавбартып тургаш, бо херекке эки эгени салып, ол талазы-биле доктаамал ажылдаарын чедип алыр ужурлуг бис.

Журналист
И. КЕЛЕШ-СЕҢГИ.

# Чарлал

Күш-ажыл курлавырларының албан черлери республиканың барын талакы районнарындан Бий-Хем районнуң «Өөк», «Саяи» болгаш «Шивилиг» совхозтарынче 1971 чылда көдээ чонну сайгара көжүрер ажылды организастап эгелээн. Организастыг көжүрүлгени кижилерниң эки тура күзелин, база чурттап турган черииге ниитининг ажыл-агыйынга идепкейлиг киржип турганын барымдаалап көжүрер.

Көшкен өг-бүлелерге күрүненик дедир эгитпес дузаламчызын тыпсыр болгаш оларны күрүненик күзели-биле көжүрер.

Ол дузаламчылар мындыг: өг-бүленин кол ээзинге 20 рубль, а өске кежигүннериниң кижи бүрүзүнге 10-10 рубль түңнүг дедир эгитпес дузаламчыны көжүп четкен черинге тыпсып бээр.

Көжүп келген черге чурттаар оран-бажын белеп болур болгаш доктааткан норма ёзугаар ногаа тарыыр черии, сиген кезип алыр шөлдү бээр. Ийи чыл ниитиниде бажык хөлезизин төлээриниден хостаар, норма ёзугаар одаар чүүлү база өске-даа коммунал хандырылгазы халас болур.

Көжүп четкен черинге хууда бажын тудуп алырын күзеп турарлар болза, совхоз дамчыштыр 3,5 муң рубльдин узун хуусаалыг чээлизин ап болур.

Көжерин чөпшээреп каан өг-бүлелер көжерииниң мурнунда артыкшылдыг мал-маганын болгаш эт-херекселин сайгарып, ажылдап турган черинден санажып үнүп алган турар. Паспорт болгаш шериг учёдундан үндүр бижидип алыр. 16 хардан өрү назылыг кижилер паспорттуг болур ужурлуг, школачыларга өөредилгезиниң дугайында шынзыларны кылдырып алыр.

Бо талазы-биле Чөөн-Хемчик болгаш Барыын-Хемчик райкүүскомнарының күш-ажыл курлавырларының төлээлекчилеринге билдирнишкинни киирер.

ТЫВА АССР-НИҢ МИНИСТРЛЕР ЧӨВҮЛЕЛИНИҢ КҮШ-АЖЫЛ КУРЛАВЫРЛАРЫН АЖЫГЛААР ТАЛАЗЫ-БИЛЕ ЭРГЕЛЕЛИ.

## КИНО

ФЕВРАЛЬ 4-ТЕ

«НАҢЫРАЛ»: «Довраның ужуралдары» 10.20, «Үнү чөн кижи болгаш ынакшыл» 11.55, 13.50, 15.45, 17.40, 19.35, 21.30 шактарда.

«КАА-ХЕМ»: «Төлгелеп каан наптан» (венгр фильм) 15, 16.45, 18.30, 20.15 шактарда.

«ПИОНЕР»: «Кызыл даштар» заставада» 9.40, 12.40, 15.20, «Төрээн чуртуң ол намгалап тур» 11.20, 17, «Мазандараниың пары» 19, 20.50 шактарда.

«ВОСТОК»: «Бистиң үениң маадыры» (Максим Максимович Тамань) 15.30, «Кызыл шөл» (1 болгаш 2-ги кинолар) 17.20, 20 шактарда.

СЭКП Таңды райкому болгаш райкүүском көдээ ажылагый продуктуларын садып алырының болгаш шынарының талазы-биле Таңды инспекциязының инспектору, Социалистиг Күш-ажыддың Маадыры
Александр Карамеевич
ТУРГЕН-ООЛДУҢ
хенертен элекке мөчээнин дыңнатпышаан, оон өг-бүлезинге хаңы кажыдалын илергейлеп тур.

Тыва АССР-де көдээ ажыл-агый продуктуларын садып алырының болгаш оларның шынарының талазы-биле күрүне инспекциязының администрациязы, профсоюзтар организациязы болгаш коллективи Таңды районда күрүне инспектору, Социалистиг Күш-ажылдың Маадыры.
Александр Карамеевич
ТУРГЕН-ООЛДУҢ
хенертен мөчээнин хаңы кажыдал-биле дыңнадып, оон төрелдерииге болгаш чоок кижилериниге кажыдалын илергейлеп тур.

Тыва республотребсоюзтуң баштаар черн болгаш коллективи «Наңыралъ» совхозтуң рабкоон баштаар черинииң даргазы, Тыва АССР-ниң садымының болгаш ниитининг чемненилгеазиниң алдарлыг ажылдакчызы эш Оюн Бедикович Наксыга оон кадайы
Тыва Маңыр-оолдана
НАКСЫЛДЫҢ
мөчээнинге холбаштыр кажыдалын илергейлеп тур.

*Кызылдың күш-культура бажыңына ажыг-буру маргылдаалар үргүлчү болгулаар. Эрткен воскресеньеде болгаш комедельникте оон спорт залына хоорайның элээди уруглар, аныяк гимнастары чедип келгеш, комсомолдуң хоорай комитединиң шаңналы дээш маргылдааны эрттирген. Аңаа спорт мастериниң кандидадыының нормазын күүседир чаа программа-биле тиилелгечи № 7 школаның өөренчизи Надя ТКАЧЕВА чедип ап, тергиин чараш көргүзүүнү кылган. Оон саны —70, 55, а кандидат нормазына үгле 1,45 сек четпээн. (Оң талакы ЧУРУКТА). Гимнастиканың бир хевирии Надяның көргүзүп турары.*

*Хоорайның ийизи болгаш үшкү разрядтың шыдыраачыларының маргылдаазында ийи школачы оол киржип турар. Уоску классчы И. ТОЛЫШЕВТИҢ хоочун шыдыраачы САРЫКАН-биле ойнап олуруу (солагай талазында чурукта).*

*Сөөг О. ЯРГИТТИҢ.*
*А. МЕЛЬНИКОВТУҢ фотолары.*



## АК-КӨК ЭКРАНГА

ФЕВРАЛЬ 4-ТЕ
МОСКВАДАН

15.05—Миллионнарның ленинчи университеди. «Хуумуң өртээ». Миллиард-миллиард рубль. Будуруулгениң нурлавырларын шын амыглаар дугайы. 15.45—Украинаның чогаалчызы болгаш хөй-нийтиниң ажылдакчызы Леся Украинканың төрүттүнгенинден бээр 100 чыл болганынга туралгаткан байырлыг хурал. (Бижидинге). 17.45—Сөөлгү медээлер. 18.00—«Силерни Таймыр ыйгырып тур» Ураи-чечен кино.

КЫЗЫЛДАН

19.30—Телемедээлер. 19.45 — «Аныяк ленинчилер». Дамчыдылга. 20.20—Телемедээлер. 20.30—Чарлаллар, рекламалар. 20.35—«Хөөрайның өвур-хевири». Телекино. 20.55—22.55—«Презрение» Б. Ямпилованың операзы. Буратинаның күрүненик Ленин орденниг опера болгаш балет театрының шинзи. (Бурат дылга).

## АГААР

Бөгүн республикага бичии булуттаар, өскерлиишкии чок хүн болур. Барыын үүн угланыышкынныг. Хаттың дүргени секундада 5—10 метр. Агаарның температуразы даглыг черлеринге дүне —33—38 градус, арткаиларынга — 23—28 градус. Хүндүс—16—21 градус, арткаиларынга — 10—15 градус соор.

Кызылга онза өскерлиишкии чок бичии булуттаар. Хат чөөн үүк угланыышкынныг. Агаарның температуразы дүне — 31—33, хүндүс — 18—20 градус соок болур.

Редактор В. С. ШАРАВИН.

# Республиканың санитар-чырыдыышкын бажыңы сүмелеп тур

ТЕРМИКТИГ өртенниишкин нүргулаймында-ла кижиниң мага-бодунуң кайы-бир кезээн чалбыыш шонганда азы изиг суук үүлге, бүска ону дээртөөнде, а ол ышкаш хүнге үр шондурганда өөскүүр. Кислота, щелочь болгаш аар металлдарның чамдык дустары мага-ботка дегтенде кижи оон улам өртенип база болур.

Өртенген кижиге дуза чедирер дээш чамдык кижилер өртенген черни үс-биле чаап, оон кырынга соок ногаалар, соок малгаш салып азы ону довурак-биле базып, оон-даа еске будүүлүк арталарны хереглеп турарлар. Качыгдаан кижиге ол бүгү каңдыг-даа дуза болбас. Олар өртенген черниң балыгга хирлендиргеш, ону дүрген эмнээриге шаптык ужураштырар. оон аңгыда столбняк деп халдавырлыг тыртар аарыгны-даа өөскүдүп болур.

Өртенниишкинии үш чадага ылаш турар. Бирги чадада — өртенген чер ажып аарыыр, дашты ыяып, ыжа бээр Мага-бодунуң кайы-бир кезээниң дашты бичии өртенген кижи шоолуг деливедес. Дыка өртенген кижиниң аъдн наип, шагзырап, даамчырап турун бээр. Бирги чаданың өртенниишкини болганда, өртенген черниң кызышкызы 3—4 хонганда чиде бээр. Чамдыкта оон кежи карталып тоглап чоруур апаар.

Ийиги чаданың өртенниишкининде — өртеп черниң кыры ыйланғылаар. Ынчаар өртенген балыгга бир эвес өске халдавырлар каксырлапас болза, ол 2—4 неделя дургузунда эккирир. Оон орну сорбуланып калыр. Үшкү чаданың өртенниишкининде — өртенген черниң кежиниң алдында тканьнар хаңызы-биле өлүтленир.

Мага-бодунуң кайы-бир кезээ үстүнде айыттынган чаларга хамаарыштыр улуг эвес өртенген кижини эмчиге шиичидер, ынчаарга мага-бодун улуу-биле өртедип, аар качыгдалга таварышкан кижини эң чоокку эмнелгеге дораан чедирер чугула.

Өртенген кижиниң эмнелгеге чедиргиже чедир бажыңына чыттырар апарган таварылгада, аңаа изиг шайны азы кофени ижирткеш, өртеп черни таптыг оралап чылыглаар. Өртеп черниң ажыл аарыырын намдадыр төлээде, ук кижиге коденнин азы пирамидонну чаңгыс таблеткалап берип турар. Качыгдаан кижини эмнелгеже чедирерде чүвеге дээртпейн, шимчетпейн чыттырын көдүрер. Өртеңин эмнээриниң чедиишкининг болуру ук кижиге баштайгы дузаны шын чедиргенинден улуу-биле хамаарыжыр. Ылаңгыя өртенген черде чыпшына берген хепти оортан соң тыртын болбас, чүге дизе ол чорук аарышкынны күштелдиреринден аңгыда, мыйыгтыларның баштарын дежиндиргеш, олче халдавырларның иептереп киреринге идит апаар. Качыгдаан кижини эмнелгениң везип эмнээр салбырынче доп-дораан чедирер херек.

Бирги чаданың шоолуг улуг эвес өртенниишкини болганда өртенген черниң кавызын чуп арыглаза чогуур. Ону нашатырлыг спиртиң 0,25 хуу эзилдирип-биле өгээр. Хоораи үүлү холуктуг спиртти, кызыл араганы, водканы, одеколонну азы водород ажынын аңаа хереглеп база болур. Өртенген черниң кырынга 40 градус спирт азы водка-биле өттүрүп каан шарыны салыр. Ындыг шарыг өртенген кижиниң органнамичче халдавырыны киирбес болгаш ажыышкынны намдадыр. Өртеп черге шарыышкын салырга баштай аарышлыг болзадаа удатпайн намдай бээр.

## Өртенген кижиге баштайгы дуза

Өртенген балыг эмнээрииге марганецтиг ажыг калийи дыка дузалыг. Баштай өртенген черге оон 5 хуулут эзилдирии каш катап чаар, оон соонда оон бир хуулут эзилдирииге өттүрген шарыны салыр. Ындыг шарыг өртенген кижиниң органнамичче халдавырыны киирбес болгаш ажыышкынны намдадыр. Өртеп черге шарыышкын салырга баштай аарышлыг болзадаа удатпайн намдай бээр.

Өртенген балыг эмнээрииге марганецтиг ажыг калийи дыка дузалыг. Баштай өртенген черге оон 5 хуулут эзилдирии каш катап чаар, оон соонда оон бир хуулут эзилдирииге өттүрген шарыны салыр. Марганецтиг 5 хуулут эзилдирии балеткээрде, каралдыр-ягаан өңнүг суук үүл кылдыр ээп эзилдиритер. Ийиги чаданың өртенниишкининге таварышкан кижини соок суг-биле эмнеп болур, 10—15 спирт-биле, арыглап каан бензин азы нашатырлыг спиртиг 0,25 хуулут эзилдирии-биле дезинфексилээр. Оон соонда өртенген черге марганецтиг 5 хуулут эзилдирии-биле чаап каан шарыны салыр.

Өртенген кижини эмнээрииге херектиг марганец, спирт, одеколон азы водка чок турган болза, бирги, ийиги, чаданың өртенниишкининге таварышкан кижини соок суг-биле эмнеп болур, 10—15 градус сугну өртеп черии кырынче эзээн каш минуталар иштинде кудуп турган, дамырларны суг-биле долдурар. Сугну ынчаар кударга өртеп черииң ажыыры дораан намдаар. Ажыышкын катап эгелээн өйде балыг черже сугну төпкеш, оон орнуна соок сугну катап кудар. Үшдөрт катап солуштурганының соонда сөөлгү сугну өртеп черииң ажыышкыны шуут намдагыже чедир хевээр турган. Ындыг эмнээшкинииң 40 минуттан 1½ шак чедир уе иштинде чорудар. Оон соонда өртеп балыг кырынга хораны арыылырган тускай бинт-биле шарыгны кылыр. Бир эвес ындыг бинт чок болзе, изиг илиир-биле эки хаарып базып каан ак постуң оон орнуна хереглеп болур. Өртеп балыгга суг дамчылгазының суун хереглезе аки. Ол сугну хлор-биле дезинфексилеп каан болур.

Буттуң тавангайлары, чаяларының мөң эъди, дөңмектериниң үстүү кезектери өртенген кижиниң кежи хирлеиип, довуракка боранганда, столбняк деп варыгга удур эм сыкыртыры-биле ону эң чоокку эмнелге пунктузунга чедирери чугула, чүге дизе өртенген черии дамчыштыр столбняк аарыгының бацилдери ук кижиниң организмиче нептерел болур. Үшкү чаданың өртенниишкини болганда качыгдаан кижиге ийиги чаданың өртенниишкининде сүмелеттингеи бүгү дузаламчыларны көргүзүшпээн, ону эмнелгеге болдуунар-ла шаа-биле дүрген чедирер.

## Аарыг уругну селгүүстедири

Арыг, ажык агаарның кадыкшылга ажыг-дузазын шынаытқан азыы чер-ле чок боор. Ол ажыг хөнүр газындан (углекислый газ), доозундан, микробтардан эки арыглаттыган болгаш бажың иштининг агаарынга бодаарга, шык чок, кислород-биле кончуг байлак болур болгай. Ынчангаш селгүүстээри аарыг уругга эм-биле бир дөмей эм болуру ооскузында.

Эмчиниң доктаатканы хүн чурумун хажыттайн, эргежок чугула овааырымчаны утпайн, аарыг уругну ой-шаанда иштн агаарладып турарының кол чыдагаанын мында.

Улаштуун, сварлатинаның, гриппиниң болгаш өске-даа халдавырлыг аарыгларның кидин түүлүн өйүнде аарыг уруг чыдып эмнеиир ужурлуг. А ол үеде аарыг кижи чыдар өрээлди агаарладып турары чугула. Чайын болза эмчиниң чөпшээреди-биле уругчу уруг чыдар өрээлдиң сонгалын ажык-тургускаш, кышкы соок үеде уругну чылыды шуглаш, 15—20 минута иштинде форточканы ажыкташ, өрээлиң температуразын 15 градуе чылыг турар кылдыр агаарладып турар болза эки.

Бир эвес фрамугалыг (өрээлден багай агаарның үндүр тыртып турар хүртүүг соңга) өрээл болза фрамуганы үргүлчү ажык тургускаш, уругнуң үгле хевин солуп кедирер үезинде халп каап турар болза эки. Сернин ары агаар аарыг кижини оожуктуруп, оон ниити байдалын сергедип, үйгузун узадып, чедир удуп алырына улуг идиин берип турар. Аарыгның түүк үезинде ол эргежок чугула.

Кажан аарыг кижиниң эъдиниң напиря (температуразы) намдап, ниити байдалы экижип келген үеде, ону ажык соңгалыг өрээлге азы шилдиг даавырга (верандага), а чаъе, хат чок дыка изиг эвес, чайгы эки хүннерде даштыгаа хелегелиг черлерге селгүүстедип турар болза эки.

Аарыг уругну агаарның байдалын көрүп турган, таарыштыр кедиргеш, селгүүстедир херек. Кышкы соок үелерде узун чеңнии иштики чылыг хеп кедиргеш, будуп чылыглаш, бажын чымчак аржыыл-биле аржыыздаап, оон кырындан ам чылыг чоортап-биле орааган, агаарладып турар болза эки. Аарыг уругнуң чыдар орнун ажык соңга өттүр дорт хат какпас, ыяш черге салып бээр херек. Орнунуң бажын ак чоортап-биле дуй көжегелээп, уругнуң будуп чылыг суг-биле чиңнеп турар болза эки.

Бир эвес уругну верандага чыттырар дээн болза, чылыг иштики хевиниң кырындан ылаш хеп кедиргеш, чылыг чоортап-биле шуглавайн тускай чыдыгзап каан удуур хап (спальный мешок) иштиге чыттырар болза эки. Шак ындыг селгүүстээшкинии аарыг кижиниң байдалын көрүп турган, чартың шаа бе азы оон алзэп үр-даа үе иштинде үргүлчүлеп. Аарыг уругнуң хевин соңгаы хатгаш, 10—15 минута болганда, а бир эвес верандага чыткан кижини болза киирип экелгеш, иезек үе арткинде ам үштүр херек. Даштыны хевя чылыгыже 5—10 минута иштинде маналр апаар.

Аарыг уругну дашкаар арыг агаарже үгле эмнеп турар эмчиниң чөпшээреди-биле үндүрер. Баштайгы селгүүстээшкиивер чартык шактан хөй эвес болур ужурлуг. Хүн бүргде селгүүстээшкинии 15—20 минуталап тургап, чоорту үндыр херек.

Бир эвес эмчи чөпшээрээр болза, өбелеиниге дегдиргеи чаш кижилерии хүниүн-не селгүүстедип турары эргежок чугула. Шак ындыг уругларны 10 градустан куду эвес соокка, хат чок хүннерде даштыгаа агаарладып болур.

Кокдюштуг болгаш өбелеиниң ажыы-бүрү аарыгларындан үр үеиниң иштинде аврып келген уругну чыдын кандыг-даа үеэиниде дашкаар үндүрүп агаарладып турары албан болур ужурлуг. Бир эвес чаш кижи дүвүреи, мөгээл, ылыктаның турун бээр болза, арай элээдиин турукаи кээп, чамыксаи келир болза селгүүстээшкинии сокпаткап, бажыңче чаңгаиы дээре. Бир эвес уруг омак-сергек болур болза дүрген сетинчел болур, ынчангаш арыг агаар уругну оорлуп, хогледир ужурлуг.

Ам бир сүме: бир эвес чаш уруг халдавырлыг аарыгдан аарааи болза, ону өске уруглар-биле харылаштырбас. Ону хөй кижилер чыыглан черлерже аппарып, хоорай транспорттарынга олуртпаңар. Оон аарыының дугайында ескелерге сагындырыңар.

РЕДАКЦИЯНЫҢ АДРЕЗИ:

Кызыл, Щетинкин-Кравченко кудумчузу, бажың № 3, ТЕЛЕФОНЫ: Редакторуң 24-63, редакторуң оралакчыларының болгаш пропаганда килдизиниң 35-24, харыысалгалыг секретарының 23-35, партийжи амыдырал килдизиниң 37-13, культура килдизиниң 23-54, көдээ ажыл-агый килдизиниң 21-47, үлетпүр килдизиниң 22-64, чагаа база совет тургузуг килдизиниң 41-27, информация килдизиниң 20-60, бухгалтериянын 31-75, корректорларның 27-41. Солун келбейн барганда 32-75 телефонна болгаар.

Солун неделяда 6 катап үнер

ТЫВА АССР-ниң Министрлер Чөвүлелиниң чанында Тываның ном үндүрер черииниң республиканың типографиязы (Кызыл, Щетинкин-Кравченко кудумчузу 1). ТС—23085.

БҮГҮ ЧУРТТАРНЫҢ ПРОЛЕТАРИЙЛЕРИ, КАТТЫРЫЛЫҢАР!

1925 чылда чедөөлеттингеш

# ШЫН

СЭКП Тыва обкомунуң, Тыва АССР-ниң Дээди Совединиң болгаш Министрлер Чөвүлелиниң органы

1971 чыл МАРТ 5 ПЯТНИЦА № 55 (8515).

Өртээ 2 көп

## Ужудуушкунда „Космос-399“

Совет Эвилелинге март 3-те Черниң кылымал «Космос-399» спутнигин октаргайже ээлчег ёзугаар салып үндүрген.

Спутникте тургускан аппаратура чогумчалыг ажылдап чоруур. Башкарылга-саналга төвү келген медээлерни сайгарып ажылдап турар.

(СЭТА).

## Чүректиң ханызындан байыр чедириишкиннери

Абхаз Автономнуг Совет Социалистиг Республиканың бежен чыл ою—тураскаалдыг хүнүе таварыштыр СЭКП Төп Комитединиң, ССРЭ-ниң Дээди Совединиң Президиумуң болгаш ССРЭ-ниң Министрлер Чөвүлелиниң Абхазиядың ажылчыннарынга, колхозчуларынга, интеллигенциязынга, бүгү ажылчы чонунарынга иштиг байыр чедирген.

Октябрьның социалистиг Улуг революциязының тиилелгези Абхазиядың ажылчы чонунарынга шынап-ла социал болгаш национал хостанганы берген. Олар Коммунистиг партиязының удуртуглагазы-биле, биштиң бүгү чурттувусчуң улустары-биле сырый чаңгыс эртиг хүрээленге демиседдиң, тиилелгелериниң алдарлыг оруун эрткен. Совет эрге-чагыргаңы тургузарынга, камгалаарынга, боттарының черни социалистиг ёзу-биле чаартырынга идепкейлиг киржип келген.

Совет эрге-чагырга чылдарының дургузунда республиканга ажылчын аңы, колхозчу тараачын чон тургустунган болгаш бижиккан, улусчу интеллигенция өскен. Олар Совет күрүшениң экономика күүш-шыдалын бижыдыпарынга, коммунизмниң материал-техниктиг базазын тургузарынга, эртем, культураны хөгжүдеринге төлептиг улут-хуулу киржип турар.

Совет Абхазия — субтропиктиң девискээрлиг сайгыраңгай кедээ аюмя-агыйлыг болгаш ажыл үениң үлегтиргүр тургустунган чурт. Республика сескн беш чыл планның хүүеда бетинде бүрүн күүседткен.

Аңгы Абхазия — чурттуң эң эки надыжымдыкка черлериниң бирээзи.

Абхаз АССР-ниң чедиишкиннери марксизм-ленинизмниң идеяларының тургузуучу күжүнүң, совет интернационал тургузуунуң, ленинчи национал политиканың тиилелгезиниң чайыннанчак хереглелээ боор турар деп, байыр чедирген чагавда чугаалаан.

Дээди шаңнал — Октябрь революциязын орден-биле шаңнатканынга таварыштыр Абхаз АССР-ниң ажылчыннарынга, колхозчуларынга, интеллигенциязынга СЭКП Төп Комитединиң, ССРЭ-ниң Дээди Совединиң Президиумуң, ССРЭ-ниң Министрлер Чөвүлелиниң чүректиң ханызындан иштиг байыр чедирген болгаш ниитилел бүдүрүлгезиниң улам быжыглаары, хөгжүдери, ооң ажыктыының бедидери, эртем, культураны иөдүрери дээш демиседдиң партия организациязының удуртулгазы-биле моон соңгаар-даа чорудар. СЭКП-ниң XXIV съездизинге алдар болдурган социалистиг чарышка чаа-чаа чедиишкиннерни чедип алыр деп быжыг бүгүдедиивис илергейивис.

(СЭТА).

# НОМ, НОМЧУКЧУ, БИБЛИОТЕКА

«...АМЫДЫРАЛДЫ КОММУНИСТИГ ЁЗУ-БИЛЕ ЧААРТЫ ТУРГУЗАРЫ ЧОННУҢ КУЛЬТУРЛУГ ӨЗҮЛДЕЗИНДЕН ДЫКА УЛУГ ХЕМЧЭЭЛДИЙ-БИЛЕ ХАМААРЖЫР... КУЛЬТУРАНЫҢ МАТЕРИАЛДЫГ БААЗАЗЫНЫҢ МООН СОҢГААРГЫ КҮЧҮЛҮГ КӨДҮРЛҮҮШКҮНҮНГЕ... НОМ ҮНДҮРҮЛГЕЗИНИҢ ХЕРЭЭН БОЛГАШ ПАРЛАЛГАНЫ БҮГҮ ТАЛАЛЫГ ХӨГЖҮДЕРИ... БИБЛИОТЕКАЛАРНЫҢ, ЛЕКЦИЯ БОЛГАШ НОМЧУЛГА ЗАЛДАРЫНЫҢ ЧЕТКИЗИЛИ КАЛВАРТЫРЫ» коммунистиг ниитилелдиң материал-техниктиг баазазын тургузарының үезинде хандыртынган турар дээрзин СЭКП-ниң Программазында айтынган.

В. И. Ленинниң ном-биле байчаар ажылдап чораанын ооң намдарындан билир бис. «Империализм дугайында кыдыраштарынга» 148 номдан шүүмчүзелдиг ушта бижиишкининиң ол ажыглаан, а «Россияга капитализмниң хөгжүдели» деп номунда беш чүс ажыг литература ажылдарын алдап киргеп. Бо дээрге кижи бүргүзүге ном кайы хире хереглил деп чүвениң чаагай үлегери-дир.

Ном эртикен төөгүүг биилеп алырынга-даа, келир үеже көжегеш ажыдың көөрүнге-даа улуу-биле дузалаар. Бистиң хүнеривисте ном болза, аңгыларның демиселивите, коммунистиг болгаш буржуаз идеологиялардың арасында демиселге коммунизм тургузукчулары бистеривиң чидиг чепсизивис. Ном ажылга-даа, ажыдырлга-даа дузалаар.

Школаларга, ортумак болгаш дээди өөредилге черлеринге эртемниң бедиктерин чедип алырынга ном үндезин түүлдериниң бирээзи болурун ап көөрге, «БИЛИГЛЕРНИҢ ҮНЕР ДӨЗҮ — НОМГА БЫНАК БОЛУҢАР» деп, А. М. Горькийниң бижип турганы номчукчу бүргүзүге билдингир болуп келир. А бүгү масса номчукчуларга хамаарыштыр алырга, номну пропагандаларынга бисте кол суур — библиотекалар.

Тыва АССР-де культура албан черлериниң шүүмүнде 145, школаларның 118, өөредилге черлериниң 9, партқабинеттериниң 14, профавиелдериниң 7 база техника болгаш эртем талазы-биле библиотекалар бар, олар ниитизи-биле 290 ашкан. Район бүргүзүдо улуг кижилерге район библиотеказы бар. Олар — чонну номнар-биле хандырарының методиктиг төптери.

Улуг-Хемниң, Бии-Хемниң, Кыа-Хемниң район библиотекалары өскелерден дээре ажылдыг. Чыл бүргүзүде олардың көргүзүтлери экижии турар. Түгле ол районнарга 1969 чылбиле дединээрге, эртикен чылда номчукчуларга номну 27 муңга хойу берген. Улуг-Хемниң район библиотеказы (эргелекчизи Я. Аракчаа турган) ёзулуг методиктиг төп болган: кедээ библиотекаларының ажылын доктаамал соңуургап турар, семинарлар үргүлүг практикалаар. Ынчангаш районнуң Ийи-Тал, Торгалыг, Бажи-Кол кедээ библиотекаларының ажылының сөөлгү үеде экижээш таварылга эвестир. Тес-Хем, Өвүр болгаш Эрзин район библиотекаларының ажылы дээредээш.

Ак-Довуратның хоорай библиотеказында (эргелекчизи эш С. Александрова) ном пропагандазын чедиишкиниг организастаан. Ында номчукчуларның ном иөрүүзүү аныктар болганда, комсомол комитеди-биле сырый холбааны түргусканы, «Ленинчи зачётка канчаар белетиеринил?» деп делгелгеп, ленинчи чамдык ажылдарны чугаалажып өөренгенин каш удаа организастаан. Бир мындыг чугаалажышкынны аныяктарның ниити чурттазга бажыңынга кылгап. Бо хемчеглериниң баштайгы эки түнелги — ниитилел-политиктиг номнарны номчукчуларга бээринниң саны эртикен чылын 2 муңга көвүдээни болуур.

Республиканың библиотекалар ниитизи-биле чедиишкиниг ажылдап турар болза-даа, бо хүнердө оларның ажылында четпестерин чайладырывче, шиитпирлеттинмээн айтырыгларже ког киҥээгейин салыр ужурлуг. Таңды районнуң библиотекаларында эртикен чылын номчукчуларга номнар бээри база номчукчулар саны болгаш бир кижиниң каш номну номчуурунуң саны эвээжээн. Чөөн-Хемчик районда кедээ библиотекаларның көргүзүгээри, Сүт-Хөлдүүден ангыда кудуласаа. Барыын-Хемчик, Бай-Тайга, Тожу районнарга хамаарыштыр база мындыг. Моон алган көөрге, хойжуларны, фермалар ажылдакчыларын номнар-биле хандырарының ажылы ол районнарда чогуур деңнеле чедир турустунмаан дээрзи ында-дыр.

Библиотекаларның материалдыг баазазын экижидери — оларның ажылының чедиишкиниг болуруның бир кол түүлү. Мында четпестер ам-даа бар. «Тыва кобальт» комбинаттың суурларында ийи библиотека бар, оларның бирээзи эрги, шагда үндүр бижии ваапкан бажыңда турар, кижиге ында соок. Ынчангаш хаглыныл каар, ооң ажылдакчыларын суур Соведи өске ажылдарга ажыглап-даа турулвар. Бай-Тайга районнуң чамдык библиотекаларында байдал база мындыг, ылаңгыя район төвүнүң библиотеказы сооктан хаглыныл турулаан.

СЭКП райкомнарының пропаганда болгаш агитация база райкүүскомнарының культура килдистериниң ажылдакчыларын үстүнде айтыгланган четпестерни чайладырывче онза киҥээгейин салыр ужурлуг. Библиотекаларга өрээлдер бээриниң айтырыы кайда-даа четче шиитпирлеттинмээн дээрзинче саглып салыр, ону холга алыр херек.

Ленинчи юбилейниң чылында адырлар аайы-биле, чижээ, ниитилел-политиктиг, кедээ ажыл-агый номнарын номчукчуларның алырының көвүдээни мынкап, ындыг өөрүшкүлүг чедиишкинни түгле быжыглаары-биле кызыгаарлаттынмайн, харын улам көвүдедириве, ону чедип алыры-биле ном пропагандазын чорудун турганының байдалын чаа хевирлербиле байыдып, ооң дуржулгазын иептередириве күштүг мөөңнээр. Маңаа номчукчуларның санын көвүделир, кижи бүргүзүнүң номчаан ному улам хөй болган турарын, ном фондузун өстүрериң киҥээгейниң төвүнге тургузар.

Бо бүгү айтырыгларны шиитпирээривиге библиотека — комсомол — клуб — деп бо үш кол күштүң деминг, планыг, докладтаал ажылдарын чедип алыр, харын-даа ону каттыжып алган, ном пропагандаларынга делегделер, кежээлер, ном чугаажажышкынналры, диспуттар, номчулга конференциязы организастаар болгаш өске-даа хемчеглерни ажылдап кылып, ону аймыралга боттандырарын хандырар ужурлуг.

Республиканың ном үндүрер черн эртикен чылын 66  янзыбүрү аттыг номнарны парлап үндүрер планын 100 чедиргеп, а олардың тиражы 350 муң четкен азы план 131 хуу күүсеттиргеп. Ылаңгыя масса-политиктиг номнар бөлүүнге В. И. Ленинниң чымнды чогаалдарын үш том кылдыр тыва дылга үндүргени өөрүнүүр. Тываның төөгүүг болгаш өскедээ капитал үндүрүүшүүнер бар, чечен чогаал номнарын парлаары көвүдээн. Көдээ ажыл-агый номнарын мурнуку чылдардан хөйүү үндүрүп турар болу берген.

Маңаа холбаштыр номнарны садып тарадырывче оваа киҥээгейин салыр ужурлуг. Бо чылдың март 1-деп эргелээн, номнар садып тарадырының айы республикада чарлаттынган. Бо чугула хемчегге хамаарыштыр чер-черде профвиелел, комсомол организациялары партия организацияларының удуртулгазы-биле боттуг ажылды чорудуп, ылаңгыя номнуң хөй-ниитин тарадыкчыларын массалыг ажыглап турган, бо ажылга бедик көргүзүүнү чедип алыр дээш ажылдаар, ном садыглаашкынының кандыг чоруун турарының дугайында садыг организациялары-биле холбааны үргүлүг тудар ужурлуг.

Ажылчынга, колхозчуга, эртемдеңге, амыдыралче кирип орар аймак болган бажың көгерерген хоочун-даа кижиге ном бир дөнеп херек, чүге дээрге өөренири кажан-даа орай дээс, кижи бүргүзү доктаамал өөренир, ону коммунистиг тургузуунукпунуң ажыл-херээ негеп турар.

СЭКП-ниң XXIV съездизин удаваас ажыттынар. Ооң Директиваларының төлевилелинде «...НОМНАР ПАРЛАП ҮНДҮРЕРИН, СОЛУННАРНЫҢ БОЛГАШ ЖУРНАЛДАРНЫҢ ТИРАЖЫН УЛАМ ЫНАЙ КӨВҮДЕДИРИН БАШ БУРУНГААР КӨӨР» деп бижээн. Партияның бо сагыш човаанының кезээде бодап чораан, чонга номну пропагандаларының төптери — библиотеналарның ажылын экижидип турган, чоннуң бо талазы-биле негелделерин культура ажылдакчылары долу хандырып шыдаар.

## СЭКП-НИҢ XXIV СЪЕЗДИЗИНГЕ УТКУШТУР

## Аныяктарның чарыжы

Кызыл аэропортунда комсомолчу-аныяктарның оргуузунда СЭКП-ниң XXIV съездизинің экипажы деп адаалыр эртедээш социалистиг чарышты калбарткан. Ооң түңнелин ай саныңда үндүрүп, ээ экп көргүзүглерни чедип алган экипажтарны комсомол комитединиң хураалыга демдеглеп турар. Маңаа кол көргүүг ужудулга-шактан аңыда, пассажирлерге культурлуг бараан болуруп, хөй-ниитининг ажылынга киржидигезин, өөредилгезин база барымдаалап көөр.

— Съездиге уткуштур чарышта киржип турөрлардан Анатолий Гутко, Анатолий Рубан, Алексей Кудела оларта удуртқан экипажтарның коллективтери ээ бедик көргүзүглерни чедип алган — деп, аэропорттуң начальниги Владимир Петрович Клюев чугаалап эгелээш, мынчаар уламчылывды:—Экипаж бүргүү ай саныңза будүрүлге онаалдазын 110 хуудан кудулаашайн келген болгаш самолёттарны бедик будүрүткүлүг ажыглап турар. Оларның ужудукчуларының хөй нуруузу Киевтиң хамааты ужар түүл институдунда бот-өөредилге-биле өөренип, бот-тывыгыр уран түүлге база спортка идепкейлиг киржип турар. Оларның ниитинден бистиң идепкейлиг хөй-ниитичивис Анатолий Рубан биле Вадим Мехов оларның экипажын онзалап демдеглеп болур. Бо экипаж бирги кварталдың баштайгы ийи айларының будүрүлге планын 110 хуузга күүседип, мурнакчы экипажже санадып турар.

Анатолий Рубан комсомол комитединиң кежигүнүге каш удаа соңгудуп, культура-массалыг ажылдарны харылаан келген болгаш коллективтиң сураглыг спортчуузу, а ийиги ужудукчу Вадим Мехов бүгү тала-биле база-ла ооң дудак чок.

Экипаждың социалистиг чарыжын съезд будүүзүнде үндүрер болгаш ээ бедик көргүзүглериг болганнарынга СЭКП-ниң XXIV съездиниң аттыг экипаж деп хүндүүг атты байырлалдыг байдалга тыпсыр.

ЧУРУКТА: мурнакчы экипажның командири Анатолий Рубан.

Сөөг болган фотозу А. ЧАРАШ-ООЛДУУ.

## Квартал планын март 15-ке чедир

СЭКП-ниң XXIV съездизиниң Директиваларының төлевиделин Таңды районнуң ажылчы чонунары улуг иөдүрүүшкүн-биле чугаалажып турар. Ол документтиии чугаалажырынга партияның калбак аптиви, лекторларның, пропагандистериниң, политинформаторларының болгаш агитаторларының улуг отряды киржип турар.

Бүгү-ле черлерде чон партиязының шүүмүнүң иштиг-биле доктиин, күш-ажыгыды организастарыя экижидериниң, будүрүлге курлавырларын долуу-биле ажыглаарының дугайында тодаргай саналдарын киргизээн.

Беш чыл планының төлевиделинде салдырган сорулгаларны чедиишкиниг күүседир дээш чарышка бедиткен социалистиг хүнээлелерни кедээниң ажыл-ишчилери алыпаан. «Коммунизмниң херели» колхозтуң малчыннары бирги кварталда планнан ажыр күүрүнеге 20 тонна эттиг, 6 тонна сүттүг садар деп шиитпирлээн.

Таңдының механизаторлары съездиниң ажыттынар хүнүнге чедир кедээ ажыл-агый техниказын септеп доозарын, тараажылар тараа культуралар ының үрелиннерин үнүүчел ыяпарынга чедир арыгзап белетиеривин хүлээнгеп. Мартның 15-ке чедир күүрүнеге эт, сүт садарының кварталлыг планын күүседирип, съездиниң ажыттынар хүнүнге чедир 150 тонна сүттүг, 115 тонна эттиг садар деп соруулга-биле Таңды-Уула эргелээ ол районнуң ажыл-ишчилери ажылдап турарлар.

### Хүлээлгелер күүселдези

## Сөглээн сөс, керткен ыяш

1971—75 чылдарда ССРЭ-ниң улус ажыл-агыйын хөгжүдериниң беш чыл планының талазы-биле СЭКП-ниң XXIV съездизиниң Директиваларының төлевилели-биле таныжып тура, бистиң тудуглуларывыс совет кижилериниң амыдыралының деңнелин улам бедидер дугайында партиянның, чазактың ада сагыш салышкынының сеткил хайышкынының түүлдүгүүгеп. Партияның улуг программазы-биле таныжып, ону кичээнгейлиг номчуурга, өңдүрле сорулгаларны салган-дыр. Ылаңгыя капитал тудугну улам сайзыраңгайжыдарының сорулгаларын чедиишкиниг күүседири тудугжулар, бистериң, кижи бүргүзининиң органнастыг, быжыг чурумнуг болурундан хамаарыжыр. Тудугну эки шынарлыг, кыска хуусаада чорударының чугулазын, ону чедип алырының аргаларын төлевилелде айытқан.

Бистиң тудугжуларывыс капитал салышкынынарны чоруур хуусаазында шинчээдир, темпинин дургегедир талазыбиле бо чылын элээн чедиишкиниг болуп келген. Эрткен чылдың дөртки кварталында съезд мурнуңуң шалыпчы ажүлээшке киргеш, Хову-Аксының тудугжулары социалистиг чарышты калбарткан.

Январьда СЭКП-ниң XXIV съездизинге уткуштур социалистиг хүлээлгени улуг көдүрлүүшкүн-биле алган бис. Хүлээлгениң бир пунктузунда «бирги кварталда ийи чурттазга бажыңын ажыглалга киирер» деп одургулар бар. Сөглээн сөзүвүстү эдээр бис.

Хову-Аксынга каш чыл улаштыр бригадирлеп келдим. Үлетпүр тудугларын дооскаш, ам кол кичээнгейни чурттазга, культура, амыдырал хандырылганың объектилериже угландырган Хову-Аксының металлургтарынга бээри чүүлэ, ээ чидиг айтырыг. Ынчангаш «Тыва кобальт тудуг» эргелеги сөөлгү үеде кол күштү чурттазга кварталдарынче моөңнээн. Суурда ам 11-ги квартал тыптып келген.

Мээң удуртканым бригада чаа чыл таварыштыр 12 ваа шитти чурттаар бир бажыңны ажыглалга киирген. Декабрьда база бир бажыңны тудуп эгелээн бис. Ону бо кварталда, съездиге белек кылдыр ажыглалга киирерин хүлээнгеп бис. Бөгүн бажыңның кол тудуг ажылдарын доозуп, шеверлекчилерге дужаадывыс. Чаныыста А. Глуховтуң бригадазы база мындыг чурттазга бажыңын доозарының кырында келген.

Мындыг бажыңны шеверлээрингe үш бригадавы тургузуптарга. Үш хүн иштинде кылып каалтар чүве болгай. Амдыызында мынча хой кижиниң чаңгыс объектиже чорудар арга чок боор. Чүү-даа болза, каш хонуктан металлургтарның от-буделери чаа бажыңнарже кежүп кирер. Ооң-биле хүлээлгевистиң бир негелдези күүсеттинер.

Эрткен ийи айда бистиң участок планны ажыр күүсеткен. Эштер Карновтуң Наткит-оолдуң бригадалары база ийи бажыңны тудуп турар. Балдан Кара-ооздуң удуртканы бригада амыдырал хандырыла комбинадының тудуун шилнарындыра бөрген. Ол объектиниң кол тудуг ажылдарын съезд ажыттынарынга чедир доозарын хүлээнгеп бис. Ол база күүсеттинер дээрзинге чигаавыг чок.

Темпиниң бедик болуп турары чүдел дээрге материалдар-биле хандырылганы экижиттекпинде, ажылдарны механизастаашында, күш-ажылды таарыштыр организастаашында. Черле организастыг ажыл-кижилериң салыгатчурумун быжыглаар, идепкейлин кодурер.

Бистиң бригададан Х. Кожуп-оол, М. Ооржак, шаандагы фронтумулар В. Соколов биле М. Сундуй үлегерлиг ажылчыннар болуп турар. Ай планын бис бүдүн чартык катап ажыр күүсеткен, партияның съездизин төлептиг уткуур бис.

Сат ЭКЕР-ООЛ, бригадир.

## ШЕВЕРЛЕЛ АЖЫЛЫ ЭГЕЛЭЭН

Эртенгинин сес шак четыелек. Галина Ивановна клубче углай херик-херик базыпкан. Бригадир кижи хамыкты мурнай чедип, ажылчыннарны таарыштыр хуваар херек. Хову-Аксында 500 олуттуг клуб биле спорт залын чаңгыс черде тутқан. Спорт залы турар талазының тудуу доозулган. Клубта база ажыл колдуунда шыпкарылган. Чурттазга бажыңынга ажылдап турган бригаданың чамдык кижилерп клубтуң хавазын сазырын үргүлүүлээн. Ол дээрге Хову-Аксында мурнакчы коллективтериниң бирээзи—А. Глуховтуң удуртканы бригада-дыр. Металлургтарның культурлуг дыштанылгазының төвү болур бо улуг объектиниң кол иургулайын Анатолий Глуховтуң бригадазы туткан. Үлетпүр, чурттазга тудугларының темпилерин дүргедедир дээш клубка болгаш спорт комплексизинге ажылды түр соксатқан турган. Хову-Аксында будүрүлге черниин баштайгы ээлчээ ажылдап эгелээн. Металлургтарга ам чурттазга, культура-амыдырал тудуглары негеттинип турар.

СЭКП-ниң XXIV съездизинге уткуштур болгаш тоску беш чылды чедиишкиниг доозар дугайында социалистиг хүлээлгелерни Хову-Аксының тудугжулары чыл эгезинде алган. Баштайгы ийи айның түңнели-биле алырта, «Тыва тудуг» трестиң Хову-Аксында бот-орулга-чарылгалыг участогу (бо айга чедир ону «Тыва кобальт тудуг» эргелели деп турган) тудуг-монтаж ажылдарының планын 103 хуу, ооң иштинде бодунуң күжү-биле 113 хуу күүсеткен. Хүлээлгени күүседир талазыбиле байдал база чедимчелиг. Бирги кварталда дужаар объектилерде ажылдар ам сөөлгү үе-чадада келген, оларны хуусаз бетинде ажыглалга киирип болурунуң артагы бар.

Хову-Аксында клубту, спорт залын ноябрь 7-де ажыглалга киирерин тудугжулар хүлээнгеп. Ам ол объектиде ажылдар катап агелээн. Март 2-де спорт залынга болгаш клубтуң арасында галереяга (ында кабинеттер бар) шеверлекчилериниң келгени ол. Репортажтың эгезинде тудугже дажаар орар Галина Ивановнавыс дээрге металлургтар суурунда билдингир тудугжу, бригадир Кошелева-дыр. Ооң удурткаңы бригада үлетпүр тудугларынга шеверлел ажылдарын быжыг, бажыңнарның дээвирин шып келген. Шеверлекчилер ам чаа объектиде келгени бо.

Спорт залы. Кезек тудугжулар бедиктенир тепкиштер кылган. Хоюдуг эккээр машина маңаан кыстар хааржак, кочал саваларын белеткээн. Ам-на машина келген. Шеверлекчилер аштешкеп, хоюдугну бажың иштинче посилкалап дажытлап эгеледи. Бригадир биле хоочун тудугжу Сат Конгар ишкир хүүрекбиле малгашты носилкаларже шалыпкын маап турлар.

Удатпаанда прораб М. Чортыгашев чедип келгеш, алебастр болгаш ажылдаар хереселдериниң белен болганын бригадирге дыңнаткан. Машиналыг чоруткаш, ол бүгүнү зораан эккелген.

Шеверлекчилериниң чамдыызы ханада ойбак черлерни малгаштаан, өскелерн хоюглаан. Ажыл хайныккан. Чай аразында Галина Ивановнабиле чугаалаштывыс.

— Бээр келирииис мурнуда комбинаттың таражын шеверлеп турдувус. Бригада бердинген даалгаларны күүседип, участоктуң иштн чедиишкинериниге улут-хуузун киирип келген. Бистс 20 кижи бар. Олардан хоочун тудугжу Сат Конгарны, аныяк кыстар Ондар Эзирин, Руфа Уроздевапы, Александра Опар-оолду ажылга ыяымак, шалыпкын, үүлелин будүрүмчелиг кылыр кижилер деп билир мен. Материалдар четнир, бистс эки ажылдаар күзел бар. Хамык ужур кол тудуг ажылдарын хуусаазында кылып, бнске ей-шаанда дужаан бээринден хамаарыжыр—дээш, Галина Ивановна иштг сугну батареядан доскаларларже аксын эгеледи...

М. ДУЛУШ.

## Чүүрмелиг ажылдар

Ленинградтың Кировтуң ады чүүрмелиг заводунуң коллективи 1971 чылдың планын 10 хонук мурнаан күүседип, 1970 чылдың ажыл-ишчилериниң ниитизи-биле 1971 чылдың планын 1 чылдың 11 айында

# ХООРАЙ—КӨДЭЭГЕ

СЭКП Төп Комитединин июль (1970 чыл) Пленуму көдээ ажыл-агый бүдүрүлгезин улам ыцай көдүрери бүгү улустуң хөрээ дээрзин айтыкан. Партияның ол айтымшкынын бүгү чурттаазы ышкаш шайысылаа Кызылдың партия организациялары ажыл-чорудулганың дайынчы программазы болдургаш, ону практика кырынга боттандырарының талазы-биле хемчеглерни ап турар. Ылаңгыя хоорайның хөй-хөй бүдүрүлге коллективтери, автотранспорт, тудуг организациялары болгаш албан черлери республиканың колхозтарынга болгаш совхозтарынга шефтээшкининиң аргазы-биле улуг дузаны чедирип турар.

Хоорай чоогунда «Сукпак» совхозка шефтеп турар тараа продуктулар эргелелинниң, сайгарынга бааза-зының дүтайын ооң ажылчынарны сеткил ханышкыны-биле чугаалаан турар. Эртиен чылын ол коллективтер боттарының материалдары болгаш күжү-биле малдың холушкан чемнерин белеткеп бээр цехке дериглерни тургузуп, хаванның бир кажаазын эде кылып берген, ол ышкаш тараа хүлээп алыр шаңны белеткээн болгаш тараа арыглаар машиналарны септеп ыцаан. Ынчангаш теп шаңны тараа хүлээп алыр кылдыр белеткээринге улуг дузаны чедирген.

Сайгарынга бааза-зының удуртукчулары холушкак чемнерни ол бааздан совхозтуң хөвөн фермазынга шуут чедирер кыдыр тургузарынга дузаалаан. Ол ажыл мурнунда ону сөөртүп турган транспортуң санын эвээжедиргеге болгаш бүдүрер эътпн бот-үнезин чингедиргеге салдарлыг болган. Анаа малдың бөдүүн чемнерин белеткеп алырынга шефчилер база дузалаан.

Аныяк совхоз «Кара-Хаактың» экономика талазы-биле бижыгыш, хөгжүдүнге хоорайжылар идепкейлиг киржип турар. Бо ажыл-агыйга Улуг-Хем ыяш ажыл-агыйы биле электростанциязының коллективтери шефтеп, анаа дуза көргүзер талазы-биле алзөө ажылдарны чорудуп турар. Улуг-Хем ыяш ажыл-агыйы совхозтуң тудугларынче дилиг материалдарын болгаш өскеда үүлдерни бодунуң автотранспорту-биле сөөртүп, ыяшты болгаш дилиг материалын база «Дружба» деп хирээни тускайлаан бөргеп. Ол ышкаш аңаа токарь станогун, Кара-Хем деп черге бижаа кажаазын, бир малчынга бижыңчыгаштыг болгаш мал кажаазын тудуп берген. Ажыл-агыйның ногаазын болгаш картофелин олуртурууга, ооң бок үңүштерин аштап арыглаарынга, ону күүза ажаан ажырынга шефтээн коллективтер улуг дузаны көргүзүп турар.

«Респотребсоюзтуң», хандырылга болгаш сайгарынга эргелелинниң коллективтери «Көк-Тей» совхозка шефтевишаан, фермаларже мал чемнери сөөртүргже, кажаалар сентээринге, машина-трактор мастерскаязың, куш кажааларын чугайларынга идепкейлиг киржип, өске-даа ажылдарны чорутканнар.

Сөөлүг чылдарда көдээ ажыл-агый ажыддарынга хоорайның ажылчы чоннарының киржилгези улам идепкейжип, ылаңгыя күзүү дүмүт ажаан алышкынының үезинде түс-түс ажыл-ишчилер колхозтарга болгаш совхозтарга барып, эрес-шудургу ажылдап турар.

Партияның көдээ ажыл-агый талазы-биле салып турар улуг сорулгалары хоорайның көдээге шеф дузаазының хемчээлин ам-даа улгаттырарын негеп турар. Бистиң хоорайның чамдык үлетүүр бүдүрүлге, транспорт, тудуг организацияларының болгаш албан черлерниң коллективтери бо ажылче кошкак кичээнгей салып турар. Чижээ, партияның XX хоорай конференциязынга «Тере-Хөл» колхозтуң партком секретары эш Д. Ч. Кыргыс ол ажыл-агыйга Кызыл аэропорту шеф дузазын ам-даа четпес көргүзүп турар дээрзин чөптүү-биле шүүмүлээн. Бо талазы-биле чамдык түүлдер кылдыңып турар болбайн ам. Бир эвес оларның дилеглерин аэропорт коллективин кичээнгейлиг, сагыш човангыр көрген болза, оон-даа хөй түүлдерни кылып болур турган.

Шеф ажылында бир четпес түүл болза, ооң чамдыкта доктаамал эвес, үе-үениң хөвирлит боол турарында. Ылаңгыя культура-массалыг хемчеглерни часкы, күзүү кампания үезинде чорудуп турар. «Сукпак» совхозтуң парткому болгаш профзавизлелиниң ажылчын комитеди ол ажыл-агыйга шефтээр ужурлуг республиканың телевидение болгаш радио дамчыдылгазының комитединден политмассалыг ажылды чорудар талазы-биле оларга чыл дургузунда доктаамал дуза көргүзерин дилээн. Олар малчыннарга лекциялар, концерттер-биле чедип, клубтуң ажылынга, көскү агитацияны чаартырынга, культура-массалыг солун, утка-шынарлыг хемчеглерни чорударынга улуг дузаны көргүзүп ужурлуг. Ынчаныңже шефтеп турар организациялар, хоорайның культура-чыдыышкыны, уран түүл коллективтери бо айтырыгга холбаштыр колхозтарга болгаш совхозтарга ам-даа кошкак дузалап турар дээрзин шуут чугаалаар херек.

Ажыл-агыйлар-биле оларга шеф дузазын көргүзер организацияларның аразында харылзаазы кошкак, олар ажыл-херекче шоолуг ханылап киргбейн турар болгаш чогум чүнүң-биле, кандыг дузаны көргүзерил деп чүвени чамдыкта тодаратпаан болгулаар.

Амгы үеде көдээнинг ажыл-ишчилериниң мурнунда харыысалгалыг сорулгалар туруп турар. 1971—1975 чылдарда ССРЭ-ниң улус ажыл-агыйын хөгжүдериниң бөш чыл планының талазы-биле СЭКП-ниң XXIV съездиниң Директивалар ының телевилелеп көдээ ажыл-ишчилерни чаа-чаа ажыл-херектерже улам сорук киргген. Азып-чем продуктуларыга чоннуң, а чиг-этке үлетүүрүң көрегелеп долузу-биле хандырар дээш, эрткен бөш чыла бодаарга көдээ ажыз-агый бүдүрүлгезиниң ортумак өзүлдезин чаа бөш чылда нийтиаш-биле чуртка 20—22 хуу өскүрерни инда корген.

Бо улуг, чугула сорулганы күүседиргеге төлептиг үүлүн киирер төлөзде, ажыл-агый бүргүү тоску бөш чылдың баштайгыныңдан эгелеп улам шудургу ажылдаар ужурдут. Ылаңгыя амгы үеде колхозтарда болгаш совхозтарда малды кыштан хүр чаагай ажырар, часкы тарыяга бүгү талалыг белеткеңнер дээш улуг хемчеглерни боттандырып турар. Маңаа база-ла ажыл-агыйларга шефтеп турар коллективтер болур-чогуур дузаны көргүзер хүлээлгелиттер. Ылаңгыя малчыннар болгаш механизаторлар ортузунга политмассалыг ажылды күштелдирер, лекцияларны болгаш беседаларны калбартыр херек.

СЭКП-ниң XXIV съездиниң төлептиг утказыр дээш бүгү улустуң шинчээшкинин улам күштүү-биле калбарып турар амгы үеде колхозтарга болгаш совхозтарга шеф дузазын көргүзүп турар коллективтер ол талазы-биле ажыл-чорудулгазын улам идепкейлиг эргежок чугула. Ылаңгыя көдээ ишчилерге съездиниң Директиваларының төлевилелиниң ужур-утказын чедир таныкбырлаар ажыл-херекке боттарының үлүг-хүзүн база киирер ужурлуг.

А. САГАЛАКОВ,
СЭКП Кызыл хооркомунуң инструктору.

Коммунист дугайында чугаа

# „ДАЛАЙГА ДАМДЫ ДУЗА“

Барыын-Хемчик районунуң Ак, Алаш дагаларынга болгаш Алнгаты, Барлык шөлдериниге ажыгандан малчыннап чанчыккан, ам «Саян» совхозтуң хойжузу Күжүлээ Ымандаевна Монгуштуң үнелиг ажыл-ижин номчуткуча сонуургадыр бодадым. Барыын талакы районнардан артыкшылдыг күштү республиканың чөөн талакызынче сайгара көжүрүп турган үеде К. Ы. Монгуш Бин-Хемге келген.

Баштайгы чылдарда «Искра» колхозтуң ишек кадарчызынга кирген. Ниитиниң малын өстүрер, ооң продуктулуун бедидер талазы-биле кызымаан, мергежилдиин колхоз башташар черинге ол кан удаа мактадым, анда хөй-ниитн организацияларынга үнеледип келген. Малчыннын күш-ажылчы көргүзүү чылдан чылче улам бедип турган. Ол бүгүнү өөренип көргеш, ону улам-на харыысалгалыг ажымаче, хойжу кылдыр депшиткен.

«Саян» совхозтуң сурагжаан хойжузу К. Ы. Монгуштан эртиен юбилейлиг чылда канчаар ажыдаанын сонуургадым.

— «Далайга дамды дуза» деп үзегер чугаа бар. Кижи бүрүзүнүң кызыы бүдүрген ажыл-үүлезин бистиң ниити хөрээниске — материалдыг байдакшың эдбекшилиң тургузарынга, бичe-даа бол немере болур. 1970 чылда төрүүр чүс банка онаалтыр 125 аза төрээн 440 хойдан 567 хураганы мендиг доруктуруп, хой бүргүзүнден 3000 грамм дүктү кыргып алган бис—деп, ооңүң эр зазы Эртине Самбуевич-биле катап чугаалап олурган.

Күжүлээ, Эртине Монгуштар ниитиниң мал ажылында ам оң чеди чыл ашкан. Бо аразында олар күрүнеге чеже эт, дүк бүдүрүп бербээн дээр, чүгле хой ажылынга сес чыл дургузунда безин дөрт муң ажыг хураганы өстүрген.

Мал ажылынга үр чылда үре-түңнелдиг ажыдааны дээш Монгуштарның кайызы-даа эртиен чылын Ленинчи юбилей медалы-биле шаңнаткан. Совхозтуң дирекция чери оларны каш удаа өртектиг түүл-биле шаңнап мактаан, ылаңгыя эртиен чылын немелде төлевир кылдыр оларга 20 хураганы берген. Эртине Самбуевич ССРЭ-ниң улус ажыл-агый чеднишкинниринниң делегезининг хүзер медалының эзелекчизи.

Күжүлээ Ымандаевна Монгуш үүле онаашкан ажылынга мурнакчы эвес, ооң-биле кады партийжи даалганы ак сеткилдиг күүседип, хөй-ниитиниң өске-даа даалгаларынга идепкейин илередип турар. Совхозта парткомнуң ол бюро кежигүнү, малчыннар ортузунга кижизидикчи, организаторчы болбушаан, ажыл-ишке болгаш аммыралга үлегер дуржулгалыг.

1971—1975 чылдарда ССРЭ-ниң улус ажыл-агыйын хөгжүдериниң бөш чыл планының талазы-биле СЭКП-ниң XXIV съездизиниң Директиваларының төлевилелин танышкаш, малчын Монгуштарның өг-бүлеин улам сорук киргген ажылдап турар. Бөш чылдың баштайгы 1971 чылында олар төрүүр үүе хойга онаалтыр 115 хураганы остүрүп, хой бүргүзүнден-ие 3000 грамм дүктү кыргып алырын илереткен. Монгуштар сезүн ээлеп шыдаар.

Н. АЛЕКСЕЕВ.

# Эртем—депшилгениң дүргедедикчизи

ССРЭ-ниң Эртемнер академиязының чыл түңнелин үндүрер ниити хуралы

Март 3-те Москвага ССРЭ-ниң Эртемнер академиязының чыл түңнели үндүрер ниити хураны ажыттынган. Ооң киржикчилери — совет эртеминиң улуг ажылдакчылары — кыдынган ажылдың түңнелдерин үндүрер, келир үеде перспективаларын төлевилээр.

Хуралды ССРЭ-ниң эртемнер академиязының президентизин М. В. Келдыш эге сөзүү-биле ажыттан.

— Хурал бо чыл чаа бөш чыл планының талазы-биле партияның XXIV съездизиниң Директиваларының төлевилелин чон калбаа-биле чугаалажып турар үеде эртип турар-дыр. Үк Директивалар бистиң социалистиг Төрээн чуртувусту хөгжүдериниге улуг базымны кылырын дээлевилээн. Партияның од ээ чугула документизинде эртемни хөгжүдериниң айтырыгларын калбаа-биле тодаргайлаан айыткан. Директивалар төлевилелинде техниктиг депшилгениң темпилерин дүргедедириниң түңнелинде социалистиг бүдүрүлгениң ажыктыын бедидерниге болгаш сайзыраңгайжыдарынга үндезилеп шаңнап-мактаарын көөр. Септелге бригадаларын аазы участоктарын үдуртуп турган инженер-техниктиг ажылдакчыларның харыысалгазын бедидери-биле оларның даанган ажылының түңнелин ёзугаар шаңнаар арганы тургузары чугула. Оон башка чамдык АТБ-лер ам-даа ниити бүдүрүлгезиниң түңнелин барымдаалап, ажылчыннарны, инженерлерни шаңнап турар таварылгалар бар.

Автомобильди агар септелгете үр тургуспас, техниктиг хайгаралдың өртек-үнезин чингедир дээш бүдүрүлге чорудулгазын улам сайзыраңгайжыдары негеттинии турар. Ынчаңгаш техниктиг кылдыстер машиналарның техниктиг байдалын акыжидип, планнаттынган чүктерни четче сөөртүрүн хандырар херек.

«Тыва автооруктранстың» АТБ-лери съездизиге үткуштур алган бедиткен хүлээлгелерни күүседир дээш шудургу ажыддан турар. Автотранспортчулар сөзүн бүрүн ээлээр төлээде, бүдүрүлгениң бүгү участоктары, ооң иштинде техниктиг хайгаарал албаны боттуг хемчеглерни алыр апаар. Ол дутайында тодаргай саналдарны СЭКП-ниң XXIV съездизиниң Директиваларының төлевилелин чугаалажып тура, АТБ-лериң чолаачылары, септекчилери, инженер-техниктиг ажылдакчылары планалап демдеглээн.

В. ПАРУНКИН,
«Тыва автооруктранс» каттыжышкынының кол инженери.

# Делегейниң херээженнер хүну—Март 8-ке уткуштур

Даараныкчы П. С. Бадынны Самагалдайның амыдырал хандырылга комбинадының коллективизи хүндүлээр. Шөвөр, ажыл-ишке ыызымаа-биле ол ай санында планын амыр-күүседип турар.

ЧУРУКТА: даараныкчы П. С. Бадын.
А. СОКУРОВТУҢ фотозу.

Кызылдың тууйбу заводунга Александра Петровна Важенина дөрт чыл ажылдап турар. Бо үениң дургузунда ол бодунуң шудургу, чүткүлдүг күш-ажылы-биле коллективтиң хүндүтнелиин чавлап алган. Ийи чыл бурунгаар ону бригадирледип каан. Ам ол тууйбуну печкага кургадыр салыр бригаданы удуртуп турар. Бригада ай планын үргүлчү ажыр күүседип келген.

А. МЕЛЬНИКОВТУҢ фотозу.

## БЕДИК КӨДҮРЛҮҮШКҮН-БИЛЕ

Чаа бөш чыл планының талазы-биле Директивалардың төлевилелин ажыдыы чоннарның болгаш партия организацияларының хуралдарынга чугаалажыры Эрзин районда доозулган.

Бүгү-ле 69 кезек черге ажылчы чоннар коллективтериниң, 13 партия эге организацияларының хуралдары СЭКП-ниң XXIV съездизиниң Директиваларының төлевилеин иэмг чүүлдүгзүнүүшкүн-биле детиип, чогуур доктаалдарны хүлээп алгылаан.

Бо улуг документиин чугаалажып, деткимир хуралдар Тес-Хем районнуң бүгү ажылчы чоннар коллективтеринге, 18 партия эге организацияларының шуптузунга чаңгыс эпсетилдиң байдалынга белуп эрткилээн.

Бистиң партиявыс чон-биле сүмелешип, аларның самалдарын болгаш деткимчезин ап турарынга улуг оорушкүзүн чер болганда хуралдарга самал бергемнер илереткен. Партия биле чон иезээде кады, салдынган улуг сорулгалар болгаш планнар амыдыралга чедишкининг бөттанар дээр идегелин чон бүзүратккен.

## ЧАА ЯСЛИ-САД

Республиканың чурттакчылыг суур бүргүзүндө школалар, интернаттар, уругдар садтары улам немежин турар.

Бо чылын «Тес-Хем» совхоз уругларга база бир чаа ясли-садты тутказын. Ында малчыннарның, ажыдчын, албан-хаакчыларның 50 ажыг бичe чаштары ээлүп турар. Ясли-садтың эргелекчизи дуржулгалыг башкы Чооду Куурандмайны чон хүндүлээр.

О. БИЧЕ-УРУГ.

## СЭКП обкомунуң IX пленумунуң шиитпирлерин амыдыралга

# СУУРДА ЧУРТТААН МАЛЧЫН

Төп кудумчуда бажыңнар чаңгыс аай ышкаш сагындырар: шуптузау-ла ийи өрээл, хөй санныг кажаа-хөримнериг, полисадниктериңде тараан ыяштарлыг. Суурнуң адаандан үш дугаар бажыңче кире бердивис. Мында эдлечелиг ажылче шилчээн хойжу Самбуу Сыдан-оол чурттап турар. Ийи-үш чыл бурунгаар малчыннын аалы Сарыг-Сиген деп черге кыштап турда, бир чоравыым сагышка кирди. Ынчан ол база-ла бажыңныг, мичилге-даа бо бажыңга ону канчап дең үзээр: мында электри дүн-хүн чок чырыш, радио ырлап турар, ооң кырынга артында-ла газ-биле аъш-чем кылыр плитаны база киирип каан болду. Бо бажында өт-септиң-даа хөйү, бажың иштининг ындазында аяннын-даа хөлчок.

Бажыңның херээжен ээзи Долгар утбай бистиң баарывыска аъжын-чемни салгаш, бис-биле чугаалажып олур. Дерде бичии столда өгнүң бичии уруу бирги классчы Долаана онаалга кылган, улуг утбазы Роза аңаа дузаалажып, сымыранчы аарак чугаалашкан. Шоваавы хөлчок бичии ооң улуг иднктер кедип алган, ужа-тура каттырып маңнап тур. «Шолбан-дыр, бичии дүңмамның оглу. Өөнүң ээзи биле институтта өөренип турар, бо чылын доозар улус» деп Долгар утбай хүлүмзүрүп тайылбырлады.

— Уругларывыс бо. Бир оглувус шеригде, ам апрельде бир чыл болур.

— Долаанацарның өөредилгези кандыг-тыл?

— Чөрде шору киижи. Кедээге турганы дег эвес, ам амыр болгай аан: кичээлдерге-даа олуржур, ада-ие хуралынгаадаа үргүлчү барып тур бис.

— Бажың бодунарыны бе?

— Ийе. Мал ажылындан чамдык чылдагааннар-биле иезек кадa үнгеш, бо бажыңныска олуруп алган улус бис. Эртиен күзүн Бора акый бир иодан хой хүлээп алгаш, дуваакчы кадарчыга бо киижин алыйн дээн. Ол малчыннын бажыңы база суурда, мичилгеп ийиккээ эдлечелиг боон чугаалажып алганнар.

— А силер, херээжен улус кандыг ажылдыг силер?

— Кол малчыннын кадайы ясли-садта ажылдап турар. А мени погаажылар ивеновзунга киирер болган. Ам дорааи хой оолдан эгелээр, кыштагже үнерим бо — сакманщиктээр. Дүү байзынның херээжен ээзи садикте ажылын түр када өске киижээ дужаап берипти, база сакманщиктээри ол. Эр улус ам кыштагда бажында, суурже киирер чайы чок болган.

Билдингир-дир. Мал ажылының кончуг харыысалгалыг үези келген. Хөй-хөй чыгыыттыг хонуктарның, карак кызыл ажылдың түңнели үнер болгай. Мынчангаш малчыннар күжүн моөлнеп, таарыштыр тургузуп эгелээни ол.

Ээчеглиг ажылче шилчээн малчыннарның амыдыралы солуун, байлак апарганын моон инай төөгүн чугаалаан херээ бар деп бе. Оларның эргезинде, колхоз төвүнде бар-ла эки түүлдери: садыг-наймаа, клуб, чунар-бажың, электри чырыы дээш түү чок дээр.

*А. ДЕМБРЕЛЬ,*
«Шынның» корр.

## Чагаа парлаттынмаза-даа...

Барыын-Хемчик районнуң төвүнде орук участогунуң харыылап турары Кызыл-Мажалык—Тээли оруунуң багайындан кызыы, чайын-даа ол аразынга аргыжыганың бергедеп турарын, орук демдектериниң тургустунмаанын. Ылаңгыя амгы үеде хеминиң чаймындыларындан «Бардык» совхозтуң чанында оруктап автобус чоруурунуң бергедээнин «Шынның» штаттан дашкаар корреспондентизи С. Сериң-оол редакцияга бижээн.

Ол чагаага хамаарыштыр хемчег алыры-биле редакция республиканың орук эргелелинче шилчиткен. Ук эргелелдиң кол инженери М. Цыганковтун биске дыңнатканы: Оруктуң байдалын экижидип, четпестерни эдер талазы-биле чогуур айтымшкынны Кызыл-Мажалыкта орук участогунуң начальзызы Д. Шалдыта бергеп. Кызыл-Мажалык—Тээли аразының эрга оруу-биле машиналар чоруп турар. Орук демдектерин тургускуваан, а чаа оруктап база чорун турар. Ону экижидериниң ажылын бо чайын кылыры көрдүнгеп.

# АРГАДА ХАЙНЫККАН АЖЫЛ-ИШ

Адар-Төш эгээртинмес байлактыг тайга. Оон улус ажылагыйынга берингеш улуг. Кыжын эзим-арга ыржым-на апаар. Ынчан куштарның үнү, элик-хүлбүстүү огурары дыңналгылаар. Эзимнерниң кышкы ыржымын Чөөн-Хемчик районнуң колхоз, совхозтарының ажыл-ишчилериннң соруккур ыр-шоору, каткы-хөглүг хөлзээшкини үреп, тракторларның, «Дружбаларның» моторларының даажы чаңгыланы бээр. 1971 чылдың кыжынында Ленин аттыг колхозтуң Дамба Бюрбюевич Монгушка удурткан тудуг бригадазының ыяшчылары ол тайгада ажылдап турар.

Февральдың кыржаң соок бир эртенинде колхозчу ишчилерниң участогунда ажылдың байдалы-биле таныжар дээш хаптывыс. Кызыл баар оруктап чоруп орувуста оң талакы эзнидеп аар чудуктарны чыттыр-ла чүдүрген, тайганың доңгеликтерлиг доң орүү-биле автомашинаазын кудургай ууду өпейгинрлетген таныырым эр Ондар Маадыр-оол кел чор. Чүм кылын харны коошпалаңдыр назын кышкы орукка машиналарывыс кожаланышкаш турупту. Мөңги солужүп, ажыл-ижин сонуургадывыс.

— Ыяшчыларның кышкы түр турлаа ырак эвес, бо-ла орук силерни эдертип чедире бээр. Мээң чүгүм колхоз суурунда пилорама девискээринге дүжер. Чудук сөөртүр 2 машина-биле чедирип, хөйнүле дүжүрдүвүс. Хүнде 2—3 рейс кылып, ажыл шалыпкын чоруп тур. Ажылдың байдалын, сан-чурагайын даргавыс Дамба Бюрбюевичтиден билип ап, ооң-биле чугаалажыр силер ыйнаан—деп чолаачы О. Маадыр-оол чугаалаан, аар чүгүн казырадыкизиредя хапты...

Эзни иштү-биле дөвүүкүтеп чоруткан оруктап бар чорувуста, ий куду бажың көстүп келди. Участок турлаанга чедип келгеш турувуста, токпактай чарарынга белен кылдыр доорбаштай одура хирээлээн ыяшты кожаанда чүдүрген «Беларусь» трактор кээп доктаай берди. Ооң соондан хөй кижи арга иштин чаңгыландыр хөөрешпишаан, кел чорлар. Бис олар-биле амыр-менди солушкаш, ажылын, амыдырал-чуртталгазын сонуургай бердивис.

Күдер кара эр бисче чазык хөглүг көргеш:

— Бисте ажыл кидин түлүк. Чер чырыыр чыгап, дыттар мөзүзүү танытшынары билек-ле эртенги суксун безин ишпейн ажылче үндүвүс. Ам эртенги чемненилгеже келгенивис бо. Шактың согунчугажы 9 ажып тур боор аа?.. Эртенги чем бо үеде болур чүве—дей тырткаш, бисти бажыңче чалады.

Оларның чурттаарынга таарымчалыг, чылыг, чырык баженгелиг, ыдык-сыдык, ыяш-шаа, журналдар, номнар, шыдыралар, даалылар дээш ойнаар чүвелер хөй. Радиоприёмник таза ажылдап, Кызылды, Москваны-даа дыңнап турар.

— Олутта олча чок. Дүрген изиг чемдеп ижө шаап алгаш, Ийме суур кайы сен дээш «Беларусьту» хөөмейледип орар-дыр. Ийме болгаш Ишкин школаларының келир өөредилге чылында одалгазынга хереглээр чудуктуг чедирер кижи мен. Хонук-хуусаавыс авазээн көл чор — доп, эш Монгуш чугаалашаш, чемненип ал-ла, хапты.

Эрес эрлер шалыпкыны кончуг чемненикеш, эзим иштиндиве чорупту. Шупту 17 кижи. Ийи моторлуг хирээлиг, 2 кижи чоон-чоон дыттарны ужуруп, хемчег ёзугаар одура тыртпан, чидиг балдыг кезек эрлер дыттардан будуктарны арыглап, а чамдыктары будуктарны орттеткен, тракторга штабельдей ажыкче үндүр сөөрткен, изиг түлүк ажылдап кириптирлер.

Моторлуг хирээлериң башкарыкчылары Монгуш Лопсан-Доржу биле Монгуш Түмен-Байыр удатпаанда-ла хөй дытты ужуруп, ушкан дыттарның баштарын одалгага хереглээр кылдыр доорбаштай одура тырта бердилер. «ДТ-75» трактор кестинген чудуктарны машиналарга чүдүрерниге өптиг черже штабельдей сөөртүп чоруп тур.

Кыска чапсарда тудугжулар дыштанып, таакылай бээр араазында бригадир Монгуш Дамба делегей байдалынга хамаарыштыр беседа кылган.

Бистиң-биле ажыл-чорудулганың дугайын чугаалажып ора, Дамба Бюрбюевич Монгуш тудугжуларның бо чылгы социалистиг хүлээлгезин таныштырды. Тоску беш чылдың бирги чылында колхозчу тудугжуларның мурнунда улуг соруглга салдынган. Чурттагашың 5 бажыңын, бирээзинге-ле 500 баш хой кирер 2 кажаанны, бир тарып бооздалгага пунктуун, Кодур-Төрекке комплексилиг ферманы тудар. Ынчангаш тудугга 1200 кубометр чудукту, 650 кубометр чымчак дилиг материалны, Ийме, Ишкин школаларының болгаш колхоз бүдүрүлгезинин 1971—1972 чылдарда одалгазынга хереглээр 700 кубометр токпакты белеткээр. Алган хүлээлгезин тудугжулар чедишкинниг күүседиринге бүрүн шиитпирлиг. Ам безин 700 кубометр чудук, 373 кубометр чымчак материал, 400 ажыг кубометр токпак белеткеттинген. Ооң иштинде тудуг объектиинде 550 ажыг кубометр чудук, белеткеттинген токпак-биле, чымчак материалды суурда чедирген.

Адар-Төш эзнинде кышкы күш-ажылчы ажыл хөй-нымышкынның холзевишаан.

И. СЕВЕН.

# Кино болгаш көрүкчү

В. И. Ленин бүгү чонну кижилидер айтырыгга уран чүүлдериң иштинден киноону эң-не чугула деп адаан. СЭКП болгаш Совет чазак хоорай, көдээниң ажылчы чоннарының культуразын бедидеринче улуг сагышты салып турар. Бүгү-эвилелдиң шугуму-биле эрткен беш чылда дыка хөй Культура бажыңнарын, кинотеатрларны, клубтарны көрүкчүлериң эргезинге тудуп берген. Ооң тодаргай хереченин бистиң Тыва республика болур. Эрткен беш чылдың дургузунда Каа-Хем, Бии-Хем, Таңды, Чөөн-Хемчик районнарның суурларынга культураның хөй албан чердери туттунган. Амгы үеде бистиң республиканың совхозтар, колхозтар төптеринде, оларның чамдык салбырларында долгем экранныг киночурүктарны көргүзүп турар.

Көрүкчүлерге кино бараалгадырының чаа хевирлери тыптып турар. Чижээ, кинолекторийлер бар, кинофестивальдарны, эртеи дугайында документалдыг кинолар көрүлдезин чорудуп турар апарган.

1970 чылда республиканың кино ажылдакчылары алаэн ажылдарны кылган. Чер-черниң партия, совет болгаш хөй-нинти организацияларының удуртулгазының ачызында сесии беш чыл планын бистиң республиканың кино четкилери 1970 чылдың декабрь 1-де бүгү көргүзүлгер талазы-биле күүседиккен. Ооң иштинде Кызыл хоорайның «Найырал», «Енисей», «Каа-Хем», Тураның, Чадаананың кинотеатрлары болгаш Кызыл-Мажалыктың, Шагаан-Арыгның, Сарыг-Септиң, Бай-Хаактың Культура бажыңнары бедик көргүзүглерни чедип алган. Чөөн-Хемчик, Бии-Хем, Каа-Хем, Таңды районнарның кино дирекция черлери экп 4 түңнелдерлиг болганнар.

1970 чылдың дургузунда улуг байырлалдарга болгаш өске-даа демдеглелдиг хүннерге тураскаатткан көргүзүглерни хоорай, көдээ турум киноларын бүргүзүнге организастап чоруткан. Ооң түңнелинде транспортчуларга, школачыларга, көдээниң ажыл-ишчилеринге хамаарыштырган кинофестивальдарны эрттиргилээн.

Республиканың 170 ажыг турум киноларында 500 чыгаа кижи ажылдап турар. Оларның иштинде алган социалистиг хүлээлгезин долузуубиле күүседип, чоннуң мурнунга совет кино үран чүүлүн пропагандалап неп-середирин-

**«БҮГҮ УРАН ЧҮҮЛДЕРНИҢ ЭҢ-НЕ ЧУГУЛАЗЫ КИНО БОЛУР» (В. И. ЛЕНИН).**

1970 чылда пландан ажыр 520 муң көрүкчүлерни хаара тудкан азы республиканга хүн бүрүде-ле 15 муң кижи кинону көрүп турган. 1970 чылдың дургузунда бистиң республиканың бир чурттакчызы ортумаа-биле 28,3 катап, ооң иштинде хоорайларга 52,5, көдээ черлерге 25,7 катап кинога келген. Республиканың бир чурттакчызы ортумаа-биле ылаңгыя Каа-Хем, Бии-Хем, Тожу, Таңды районнарда 38-53 катап кинога келген.

В. И. Ленинниң төрүттүнген хүнүнден бээр 100 чыл оюнга тураскаатткан тематиктиг кино көргүзүглерни эрткен чылдың дургузунда организастап чоруткан. Совет Армияга, совет аныяктарга, хөрээженнерге, ге идешкейлиг киржип турарларның саны чыл келген тудум-на өзүп турар. Чижээ, Чөөн-Хемчикте Танов, Маадыр-оол, Кызыл-оол, Эрзинде Дүпчүр, Өвүрде Суге, Каа-Хемде Буторовкин, Таңдыда Гуляев, Бай-Тайгада Сарыг-оол болгаш ооп-даа өске эштерни маңаа адаар бис. Эрткен чылын турум 130 кино черлери планнарып долузуубиле күүсеткен, 16 турум кинозалды делгем экранче шилчиткен болгаш 42 киномеханикти белеткеп үндүрген.

Чоннуң чайгы дыштанылтазының үезинде Дус-Хөлге, Хемчикке, Улаатайга, Азаска кино көргүзүүлерни организастап чоруткулаан. Амгы үеде республиканың суурлар районнарының кино дирекция черлерининг организастыг ажылында улуг четпестер бар-дыр. Ооң ужурунда эрткен чылын турум 44 кино чери чыл планын чедир күүсетпээн. Ооң иштинден Барыын-Хемчикте — 6, Каа-Хемде — 6, Тес-Хемде —4, Бии-Хемде—4 кино черлери дээш ооп-даа өске.

Чамдык районнарда чоннуң ортузунга кино көрүлдезин четпес организастап турар. 1970 чылда Бай-Тайга районнуң бир чурттакчызы кинону ортумаа-биле түүле 14,3 катап, Барыын-Хемчиктиң — 15,7, Өвүрүүң — 16,7 катап көрген. Бай-Тайга районнуң ылаңгыя Кара-Хөл, Бай-Тал, Өвүрүүң Торгалыт, Тес-Хемниң Берт-Даг, Каа-Хемниң Бүрен-Аксы көдээ Советтерниң девискээрлеринде кино көөрүнче көрүкчүлерни четпес организастап турарын айтыры чугула.

Районнарның кино дирекцияларының талазындан чоннуң ортузунга чаа фильмнерни пропагандалаар талазыбиле бар турар аргаларны четче ажыглаавайн турар. Кино чарлалдарын ой-шаанда аспас, чаа киноның дугайында таймылбырны сеанс мурнунда кылбас болгулаар. Көрүкчүлерни кино-биле хандырарыңга Культура бажыңнарын, клубтарны ой-шаанда септээри, оттуулар түүл-биле хандырары бир кол айтырыг. Чамдык көдээ Советтерниң болгаш ажыл-агыйынга албан черлерниң доктаамал ажылдавайн турар. Эрткен чылын Чөөн-Хемчик районнуң Чыраа-Бажы, Улуг-Хем районнуң Кара-Тал, Үрбүн суурларда культура албан черлери ыдыг байдалдыг турган, өске-даа ол ышкаш чижектерни көргүзүп болур.

Малчыннарга кино көргүзер айтырыг ам-даа долузуу-биле шиитпирлеттинмээн. Ылаңгыя кышкы үеде Эрзин районнуң Төре-Хөл, Бай-Хөл, Тес-Хемниң Агар, Дус-Хөл ховуларында, Бии-Хемдо «Саян» совхозтуң Сесерлиг салбырында кызыл-булуңнар безин чогуда чон кино көрбейн турар. Чамдык районнарда көжүп чоруур кино-автомашиналарны шын эвес ажыглаар фактылар бар. Чижээ, Бай-Тайга районда автомашина график-биле ажылдавайн турар.

СЭКП-ниң XXIV съездизиниң ажыттынарынга чедир эвээш үе арткан. Республиканың кино ажылдакчыларының мурнунда улуг соруглар туруп турар. Амгы үеде кино черлеринде «Партия болгаш чоннуң чаңгыс эвээ» деп кыйгырыг-биле тематиктиг көрүүделерни организастап турар. Бистиң чуртувуска коммунистиг тургузуушкунга СЭКП-ниң ролюн болгаш совет кижилериң бедик моральдыг шыпарын ол кинолардан чон ноор. Бо тематиктиг көрүүдени хөй-иннинниң күжүнге даянып чорудуп турар. Ооң-биле алдынган социалистиг хүлээлгелер ёзугаар съездиге чедир кинофильмнер көрүлдезинче миллион беш муң кижиниң хаара тудар амылды боттандырар ужурлуг бис. Партияның съездизинге чедишкинниг, ужуражыры-биле республиканың кино ажылдакчылары бодунуң алган социалистиг хүлээлгелерин долузу-биле күүседиринниң аргалары бар болгаш оду, күүседип-даа шыдаар.

**А. АРАКЧАА,**
**Тыва АССР-ниң Министрлер Човуланнының чанында кинофикация эргелелиниң начальныгы.**

# ДЕЛЕГЕЙ ДО ХҮННЕРДЕ

## ИДЕАЛДАРНЫҢ БОТТАНЫЫШКЫНЫНЫҢ ОРУУ

СОФИЯ. (СЭТА). Болгарияның дешилгелиг хөрээженнер шимчээшкини Болгарияның Коммунистиг партиязының салым-чолу-биле кезээде холбашкан. Харын-даа ук шимчээшкин ол салым-чолдуң чардыпмас кезии болу берген. Ол дугайын болгар хөрээженнер комитединиң даргазы Е. Лагидинова Делегей херээженнериниң хүнү — март сестиң чоокшулаанынга холбаштыр аңаа болган парлалга конференциязынга чугаалаан. Чүгле Коммунистиг партия бодунуң идеалдарын боттандырарынче, деп эргеже болгаш кижиниң аас-кежиниче боттуг орукту болгар хөрээженнерге айтып берген, а социалистиг революцияның типлелгези оларның чогаадыкчы күштерининге делгем арганы алган. Ам дээди эртемниг үш специалистиң бирээзи-ле хөрээжен кижи болуп турар. Партияның болгаш чазактың сагыш салышкыны бүдүрүлге, хөй-иннити ажылчорудулганы иелер хүлээлгези-биле чедишкинниг дүүштүрер арганы хөрээженнерге берген. Уруглар албан черлерни, иннинниң чемненилге бүдүрүлгелерин улам ыңай көвүдедир, амыдырал хандырылганы эниңидер талазыбиле хемчегларни БКП-ниң X съездизиниң директиваларының төлевилелиндэ көргеш. Бо бүгү боттарының социалистиг күрүнезиниң амыдыралынга улам идепкейлиг киржир арганы болгар хөрээженнерге бээр.

ЛАОС. Америк-сайгон интервенция патриотчу күштериниң шыңгыы удурланыышкынынга таварышкан. Алдыы Лаостуң соңгу-барыын талазында күштүг тулчуушкуннар онза калбарган. Интервентилерге деткимче көргүзүп турган оп-оң америк вертолётту патриоттар дүжүр аткан.

ЧУРУКТА: лаос партизаннар америк вертолётту боолап тур.

ВИА — СЭТА-ның фотозу.

## Энергетика көдүрлүүшкүнде

СОФИЯ. (СЭТА). «Бирги комсомолчу» деп теплоэлектроцентральдың ажыглалга кирген хүнүнден бээр 10 чыл болган. Ол үениң дургузунда теплоэлектроцентраль 25 миллиард киловатт-шак электроэнергияны ажылдап үндүргеп.

Күчүүзү 500 муң киловатт бо теплоэлектроцентраль дайын мурнундагы 1939 чылда бүгү Болгарияның ажылдап үндүрүп турганы хире электроэнергияны 15 хонук дургузунда-ла ажылдап үндүрүп турар.

Энергетика — Болгарияның улус ажыл-агыйынның эң дүргеи хөглүг орар адырларының бирээзи. 1965 чылда 10 миллиард киловатт-шак, а эрткен чылда 19,5 миллиард киловатт-шак электроэнергияны ажылдап үндүргеп.

Бо адырны улам ыңай хөгжүдериниң улуг программазын алдыгы беш чыл планының талазы-биле БКП-ниң X съездизиниң директиваларының төлевилелиндэ айыткан. Бо чылдар энергетиктиг күчүлериниң улуг тудуунуң чылдары болган турар. 1975 чылда 31 миллиард киловатт-шак хире электроэнергияны ажылдап үндүрер.

## База бир чөңгээ

НЬЮ-ЙОРК. (СЭТА). Америк дайынзырактар Вьетнам Демократтыг Республикага удур база бир чөңгээзин үүлгеткен.

Март 3-те АКШ-тың шериг-агаар күштериниң «Ф-150» дээр хыдыкчы-бомбалакчы самолёду демилитаризастаан зонадан соңгу талаже 16 километр ханы ВДР-ниң девискээрин «Шрайк» деп ракета-биле боолаан. АКШ-тың Сайгонда командылалыының төлээлекчизи ол дугайын дыңнатпышаан. ВДР-ге удур агрессияның бо үүлгедиин америк самолётка «айыыл» диргелген дээр чылдактар-биле шыпызырын база катап орааштыкан. Америк дайынзырактар ВДР-ге удур агрессчи үүлгедиглерин сагыштыы-биле үүлгедип турарын ыңдыг янзылыг чылдактар-биле чаңгыс эвес удаа чажырып келген. Үш хүн мурнунда АКШ-тың шериг-агаар күштериниң 15 самолёду ВДР-ниң агаар делгеминче шургуп киргеш, ол күрүненің девискээрин араатанзыг ёзу-биле боолап турган.

# Камгалал министрлериниң комитединиң хуралы

1971 чылдың март 2-3-те Будапешт хоорайга Варшава Керээзиниң киржикчилери күрүнелериниң камгалал министрлериниң комитединиң хуралы болган.

Комитеттиң ажылынга камгалал министрлери, Каттышкан Чепсектиг Күштерниң Кол командылакчызы болгаш штаб начальныгы киришкен.

Хуралга Варшава Керээзиниң арнияларының тургузуун сайзыраңгайжыдарының дугайында айтырыгны чугаалашкан. Хуралдың киржикчилери харылзаа системаларын болгаш башкарылданың чепсек-херекселдерин улам хөгжүдер талазы-биле эргежок чугула хемчеглерни алырын чогумчалыг деп санаан.

Камгалал министрлериниң комитеди Варшава Керээзиниң киржикчилери күрүнелерниң шериглерин болгаш флоттарын хөгжүдериниң перспективаларының дугайында илеткелди база дыңнаан. Дайынзырак НАТО блоктуң соксаал чок күштелип турарын барымдаалаш, ук хуралдың киржикчилери Варшава Керээзиниң киржикчилери күрүнелерниң арнияларын моон соңгаар-даа база быжыглаарының эргежок чугулазының болгаш оларны амгы үениң чепсеглели, техниказы-биле чепсеглээриниң эргежок чугулазының дугайында түңнел үндүргеп.

Чугаалашкан айтырыгларның талазы-биле дугуржуглуг шиитпирлер хүлээп алдынган.

Хуралды Венгр Улус Республиканың камгалал министри генерал-полковник Л. Цинеге даргалаан.

(СЭТА).

# Интервентилерге согуушкуннар күштелип турар

ПАРИЖ. (СЭТА). Лаоста америк-сайгон шериглериниң аар чидиргилери интервентилерни дүвүлеп турар. Франс Пресс агентилелдиң Сайгонда корреспондентиниң дыңнатканы-биле америк эльчин Банкер-биле далаштыр чөвүлел хуралы болган. Бо ужуражышкынга чугаалашкан кол айтырыг болза, Лаоста байдал болгаш ол чуртка дайын чорудулгаларын улам ыңай калбартырының планнары болган.

ПНОМПЕНЬ. (СЭТА). Камбоджа патриоттар Компонгсом порттан ырак эвес нефть заводунчу халдаан. Халдаашкынның түңнелинде чурттуң ол кара чаңгыс нефть заводунуң девискээринде кывар чүүлдүң үштүң ийи иевин узуткаттынган.

ХАНОЙ. (СЭТА). Ханойнуң төп солуннары февральда Индий-Кыдаттың фронтуларынга тулчуушкуннарның түңнелдерин үндүрүп, февраль патриоттарның чедип алган улут тиилелгелериниң айы болган дээрзип демдеглээн.

Февральда АКШ-тың империалистери болгаш сайгон чалчалар Мурнуу Лаоска улут дайын чорудулгаларын эгелеп, Камбоджага агрессчи хөделиишкиннерин күштелдиргеп, Мурнуу Вьетнамда араатанзыг дайынын үргүлчүлээп болгаш Вьетнам Демократтыг Республикага удур чепсектиг чөңгээнин каш удаа үүлгеткен.

Бо байдалда Вьетнамның, Лаостуң болгаш Камбоджаның арнилары болгаш улустары дайынчы эң-сеткил каттыштырылгазын быжыглавышаан, агрессорларга ойтур шавышкынын күштелдиргеп.

Мурнуу Лаоска патриоттар февральда, четче эвес медээлер-биле алырга, дайынның 4.000 ажыг солдадын чыскаалдан үндүргеп, 200 ажыг вертолёттуг болгаш самолёттуу дүжүр аткап, 107 шериг машинаазын чок кылган. Лаос патриотчу күштериниң бо чиднишкиннерин тайылбырлавышаан, «Няи зан» солуунуң айыткыны болза, февральда болган тулчуушкуннар үезинде дайзын Лаосчо халдап киргеш солдаттарының бештиң бир кезиин, бодунуң вертолёттарының чартык кезиин, бронетранспортёрларының чартык кезиинден хөйүн оскунган.

Камбоджаның национал хосталгазының чепсектиг күштери улуг чиднишкиннерин база чедип алган. Февральдың үүле 4-тен 20-ге чедир үеде безин кхмер патриоттар Компонгчам биле Кратие можуларга дайзынның 3,5 муң хире солдадын чыскаалдан үндүргеп, 330 ажыг шериг машиназын узуткаан. № 4 орукка тулчуушкуннарны олар база чиднишкинниг чоруткан. Аңаа 80 хонукта сайгон болгаш пномпень шерилер 9,5 муң чыгам солдадын, 22 самолёдуң болгаш вертолёдуң, 420 ажыг шериг машиназын оскунган.

Февральда Камбоджаның национал хосталгазының чепсектиг күштери чурттуң оскеда райопларынга база идепкейлиг дайылдашкан. Олар дайзынга согуушкуннарны таварыштырып, Мекоңг хемге дайзының хөй саппыг судноларын сут дүвүнче киирген.

Февраль Мурнуу Вьетнамның патриоттарынга база тиилелгенің айы болган. Мурнуу-Вьетнам патриоттар америк-сайгон шериглериниң туруштарынче шавар халдаашкынны чер болганга чорудуп турган.

Америк-сайгон шериглериниң тыл базаларын мөөңнээн болгаш оортан интервентилер Лаосче халдап турар Кхесань девискээрге хосталганың Улусчу чепсектиг күштери дайзының 1.700 солдадын олурген болгаш балыглаан, оон иштинде 1.000 хире америк шериг албанныглар бар, 200 ажыг шериг машиназын чок кылган, 69 самолёттуу болгаш вертолёттуу дүжүр аткан, 17 суднону суг дүвүнче киирген.

Индий-Кыдаттың үш чуртунуң бо тиилелгелери напионал хамаарышпас чорук дээш дайылдажырынга оларның бижиг шиитпирлининиң дугайын хереченип турар деп, «Няи зан» солуң демдеглээн. АКШ-тың кандыг-даа дайын авантюралары патриоттарның төлептиг ойтур шавышкынынга таваржыр дээрзин солуң айыткан.

# КОММУНИСТИҢ АМЫДЫРАЛЫ

Перунуң, харын-даа бүгү Латин Американың, дешилгелиг хөй-иннизи Перунуң Коммунистиг партиязының хоочун ажылдакчызы, чурттуң тайбың талалакчылар шимчээшкининиң чингине секретары Хакобо Гурвицти эки билир болгаш аңаа ынакдаа. Чоокта чаа бодунуң чеден харлаанын демдеглээн ол Гурвиц биче назынындан эгелээш, ажылчы чоннарның херээ дээш демисселге бодун бараан болдуруп келгенин ылап. Перуга Коммунистиг партия тургустунгалак турдала, Хакобо Гурвиц коммунистиң кежигүн биледин бодунга эдилеп чораан.

— Ол чогум канчап ынчаар болу берген чоор, эш Хакобо? —деп, сонуургап айтырдывыс.

Бажының дүгү бууруп, шагырган каракгарлыг, доспее холдарлыг кижи чылдарны, болуушкуннарны, аттарны коптара бодап олур оң.

—Бодүүн кижиниң салымчолу дээш сагыш човаашкын менп ол орукче киргеп. «А Карл Маркс чугаалаан...» деп, үргүлчү чугаалап турзумаажок, өөредилге черлеринин эжин мээң мурнумга хаалчак, ынчалза-даа Марксчы турган болгаш Хакобонуң хүндүдүг башкызы болу берген. Ынчалза-даа олар удаваанда чарлыр ужурга таварышкан. 1924 чылда студентилерниң баштыңы Хакобо Гурвицти чурттан шолуп үндүрген.

Баштай ол Папамага, ооң дараазында Кубага чурттан өгелээн. Кубага Хакобо куба ажылчыннарның удуртукчуларын-биле танышкан болгаш аныяк оолга хапы салдарны олар чедирген. Ынчалза-даа удаваанда ол ортулукту кагган чоруур ужур аңаа база таварышкан. Хакобо Мексикага чеде бергеш, тус черниң коммунистери-биле харылзааны база тургузуп алган. Диптиң антиимпериалистиг шимчээшкинин тургузарын коммунистер аңаа даскан. «Никарагуадан холуң ырат» деп комитетти тургусканы бо утланыышкынга баштайгы базым болган.

— Бир-ле катап ажылчын шимчээшкининге хамаарышпап айтырыгны чугаалажып орувусту, коммунист болуп чүве чугаалаан мен — дев, Хакобо сактып чугаалады. Венесуэланың Коммунистиг партиязының келир үеде удурткучузу Мачадо база-ла мен ышкаш, хоргаадалды Мексикадан тып алган кижи. «Коммунист!? А кежигүн биледиң коргус!» деп. Мачадо хепертен чугаалады. Хепертен салган ындыг айтырыг мени аймаазыраткан. А Мачадо коммунист кижи партия организациязының дүрүмнерин ёзугаар чурттаар ужурлуг дейдир. Ынчаарда билдириишкин киирген мен. Мөңээ рекомендация берген мексика коммунистериниң араазында Густаво Мачадо база бар болган. Ынчангаш 1927 чылда, тодаргайдаарга, Перунуң Коммунистиг партиязының тургуступарыңа чедир бир чыл бурулгаар партия биледиң карманымга ап чоруур аас-кежиктиг болган мен—деп, Хакобо хүлүмзүрүп чугаалады.

— Совет Эвилелиңге чораан силер бе эш Хакобо?—деп айтырдывыс.

— Ийи удаа чораан мен. Баштай Революсчуларга дузалаар делегей организациязының (МОПР-нуң) төлээлекчизи болуп, ССРЭ-ге чордум. Москвага турдум. Смольныйның коридорунга, Ленинградтың өндүр-чаагай шөлдериңе болгаш кварталдарынга сорук киришкин-биле чоруп турдум. Совет Эвилелиңге чораап, пролетаржы интернационализмниң ужур-утказын хандыр билип, тайбыңче болгаш пайыралчо совет кижилериниң ханы чүткүлдүүшче бүзүрээн бис. Төрээн чуртувуска чанып келгеш, бо бүгү бодалдарывысты ада-чуртчуларывыска дөгерезин төөгүп берген бис.

Хакобо Гурвиц шорулгактыг орукту шилип алган. Ооң ажыл-чорудулгазы дээш ону чурттан каш удаа шөлүп үндүрген. Бир-ле катап перу эрге-чагыргалар ону чурттан ырадырып бодаап, дипломатыг албан-дужаалды аңаа саналдап-даа турган. Гурвиц ол саналдан ойталаан, ынчангаш эрге-чагыргалар ону чурттан күш-биле шөлүп үндүрген.

— Эрткен оруунар дугайында чүнү бодап турар силер?

— Бүгү чүвеп эң эгезинден тура кылыры мөңээ таваржыр чүве болза, ол-ла орук-биле баар ийик мен— деп, коммунист бүзүрелдиг харылаан. — Амыдыралды кызыы эрге-аажыктар дээш эвес, а демисселдиң мурнуку шугумунга турарын кезээде оралдажып чоруур мен.

Ам 70 харлыг-даа болза, Хакобо Гурвиц демократтыг чаалап алышкынарны камгалаар, коммунистиг парлалганы быжыглаар азы империалистиг чимэенишкиннерни сойгалаар дээн ышкаш, болуушкуннарның төөгүдө кежээде туруп турар.

Ооң 70 хар юбилейин-биле холбаштыр Хакобо Гурвицке байыр чедирип, кадыкшылды болгаш хөй чылдарда чурттарын аңаа күүзээн бис. Хакобо ол дээш өөрүп четтиргенин илергейледи. Хоочун коммунистиң дугайында чүүлдү бижиир дээнивисти билгеш, Хакобо Гурвиц совет помчукчуларга байырны дамчыдарын бистеп дилээп.

— СЭКП-ниң XXIV съездизи-биле холбаштыр совет кижилерге байыр чедирдим. Ук съезд Советтер чуртуң улам чаа-чаа чиднишкиннерге чедирер угланыышкынны ажылдап кылыр дээрзинге бүзүрелдиг мен— деп, Хакобо Гурвиц чугаалады.

Лима. Е. ЕЛЬШОВ.
СЭТА-ның корреспондентизи.

## Бистиң календарывыс

Күш-ажылчы улустуң аскежин дээш чалбыыштыг демиселчилериниң аттарын делегейниң ажылчын шимчээшкинин төөгүзүү камнаг кадагалап турар. Эрес-маадыр революшуңу Роза Люксембурггуң ады бүгү делегейниң бөдүүн кижилериниң чүректеринге чоок болгаш эргим үнелиг. Роза Люксембург 1871 чылдың март 5-те Польшада Замостье хоорайга төрүттүнген болгаш Варшавага гимназия дооскан. Роза бодунуң революшуңу оруун мырыңай аныяндан эгелээн. 16 харлыңдан эгелээш Польшаның «Пролетариат» дээр чажыт партизызынга ажылдап киргеи. Полициейжи улуг халдаашкынарның бирозининг соонда Роза Люксембург Швейцарияже дезип чоруткан. Цюрихке баргаш, ол университет доозуп, «Польшада үлетпүр хөгжүлдези» деп доктор диссертациязын бижип. Польшаның революстуг социал-демократизызының эге үндезинин салган польша политиктиг эмигрантыларның бөлүмүнге марксисчи литератураны өөренип турган.

1897 чылда Люксембург Германияга чедип келп, герман социал-демократияның ажылынга киржи берген: немец социал-демократтыг солуннарга ол ажылдап, социализмниң айтырыглары-биле ажылдап турган. Германияның социал-демократтыг партиязының Август Бебель, Франц Меринг, Вильгельм Либкнехт, Клара Цеткин ышкаш мындыг нөскү ажылдакчылары-биле Роза Люксембург кады ажылдап чораан.

Парлалтага бижээн чүүлдериниг, Германияга агитасчы аян-чоруктарының үезинде, партия съездилериниг болгаш делегейниң социалистиг конгресстериниг киржип турган, Роза Люксембург буржуаз партияларга болгаш оларның-биле житежимчилерге удур идепкейлиг демисежин чораан.

1905—1907 чылдарның оруг революциязы Люксембургка улуг салдарны чедирген. 1905 чылда Россияга болган революцияны бүгү делегейге кайгамчык улуг ужур-дүзелдиг болуушкун кылдыр көргеш, ол аңаа сорук киришкин-биле байыр чедиргеи. Тактиканың дыка хөй айтырыгларының талазы-биле ол большевиктерге чоокшулажы берген: революцияга пролетариаттың ролюн шын үнелеп көргеи, дибералдыг буржуазияның политиказының сагтынакчы, хоралакчы бүдүшынарын сойгалап илереткеи, хаанныг эрге-чагыргага удур чепсектиг тура халыышкының болгаш революсчу диктатураны тургузарының эргежок чугулазын хүлээп көргеи.

1905 чылдың декабрьда, декабрьның революстуг стачказының пик-түлүк үеинде, Р. Люксембург Варшавага чедип келген. Ол аңаа революсчу демиселдиң ең хайныышкынныг черлериниг чоруп турган. Оон Германияже Роза ээп чоруптарынга белеткеиш турда, Варшаваның кэртые шагдаа чери ону тудуп хоргүдаан. «Бүгү-ниити ажыл соксадыышкыны болгаш немец социал-демократия» деп номну ол кара-бажыңга бижээш, орус революциянын дуржулгазын аңаа түнеп, ол дуржулгага холбаштыр герман ажылчын шимчээшкинииң сорулгаларын айыткан. Ол номну В. И. Ленин бедиибиле үнелээн.

1914—1918 чылдарның импе-

риалистиг дайыны эгелей бээрге, герман социал-демократияның барыын үзелдиг болгаш центрисчи удуртукчуларының өскерликчи, саттыныкчы чоруунга удур боттарын Люксембург болган. Империалистиг дайыңга удур демиселче герман чоон үзелдиг күштерни сырый катташтырар дээш К. Либкнехт-биле кады ол демисежин чораан.

1916 чылда Роза Люксембург «Социал-демократияның кризизи» деп номну бижээш, дайының «хостакчы» будүүжү дээр чүве дугаыында хоозуя тоожуну ол сойгалап, дайының империалистиг шынарбудүүжүн илереткеи. Ол номда чамдык алдагдалдарны шүгүмчүлеежок, В. И. Ленин ук номну ниитизи-биле кайгамчык марксисчи ажыл-дыр деп үнелээн.

Германияның Коммунистиг партизаын тургузарын белеткээн «Спартак эвилелдиң» үндезилевчилериниң бирээзи Роза Люксембург болган.

Россияга Октябрь революциязы эгелеп турар үеде Роза Люксембург кара-бажыңга чыткан. Октябрьның социалистиг Улуг революциязынга ол изин байыр чедиргеи, ынчалзажок революцияга большевиктериниң тактиказын Р. Люксембург ол душта шын эвес үнелеп көргеи. Революсчу чидиг демиселдиң байдалдарында кара-бажыңдан үүп келгеш, Люксембург бодунуң мурнуидагы чазытларының хөй кезиин эдип ап, ленинизмче шинтирилиг эргилип, Германияга пролетариат диктатуразының болгаш Советтериниң дозуун көдүрүп үндүргеи.

Роза Люксембурггуң кажан өлүрткенин бүгү делегей биллир. 1919 чылдың январь 15-те, Германияның Коммунистиг партизаының тургустуунуның соонда пäи неделя болганда, Прусссияның араатан идегеттери ол партияның удуртукчулары — —Карл Либкнехтиин болгаш Роза Люксембурггу өлүрүп каапнар.

Р. Люксембурггу В. И. Ленин бедии-биле үнелээн. Ону ол улуг коммунист деп адаан.

ЧУРУКТА: немец болгаш делегейниң ажылчын шимчээшкинииң шылгаратай ажылдакчызы Роза ЛЮКСЕМБУРГ.

АДН—СӨТА-ның фотозу.

# УЛУГ КОММУНИСТ

### Роза ЛЮКСЕМБУРГТУҢ төрүттүнген хүнүнден бээр 100 чыл болганынга

## Тыва АССР-ниң Чурукчулар эвилелинде

# МОСКВАЖЕ АЪТТАНЫПТАР

Бо чылдың апрельде Москваның Төп делегелге залынга РСФСР-ниң автономнуг республикаларының чурунчуларының чогаадыкчы ажылының делегелгези ажыттынар. Россия Федерациязының Культура министерствозу болгаш Чурунчулар эвилелиниң баштаар чери ону организастап турар.

Хаанныг чазан үезинде эргешөлээ чок, мараңгы бүдүүлүк чораан нацияларның ам бо хүннерде, коммунистиг тургузуушкунуңуң үезинде кайы хире бурунгаар хөгжүп, оларның культуразының болгаш уран чүүлүнүң чечектелгенин көргүзери — делегелгениң нол сорулгазы ов. Коммунистиг партияның ленинчи национал политиказының бистиң улуг Төрээн чуртувуста тиилелгезин аңаа база чайынналчаа-биле көргүскен турар.

Бо делегелгеге киржири — чурунчу кижи бүргүзүнүң чогаадыкчы ажылынга улуг идигни бээр болгаш бистиң республиканың чуруяга уран чүүл ажылдакчыларынга улуг шылгалада болур. Тыва АССР-де чуруяга уран чүүлүнүң хөгжүлдезин автономнуг осне республикаларыныңга бөдээргө аныяк-даа бол, маңаа өөң уран мергежилиниң талазы-биле чингелде турбас. Делгелгего бис чуруяга уран чүүлүнүң ёзулуг төлептиг ажылдарын киирип, чөмүвустуң ажыл-ниин көргүскен бедик шынарыг ажылдарны шилип чоруруп турар бис.

Делгелгеже чурунтарны яңы-бүрү жанр зайы-биле: уран чуруяганың талазы-биле 10 авторлуң 61, графика талазы-биле 8 авторлуң 77, театр шимелдезинин талазы-биле 2 авторлуң 21 ажылдарын чорутпаан. Ус-шевер 15 мастерлиң 170 ажылы база киирип турар болгаш демирдестен шуткуп, сиилип кыяган уран ажылдар, шевер дараныкчыларның дараамы яңы-бүрү хөп аймактың чүүлдери аңаа бир дугаарында барып киржир.

Ниитизи-биле 380 ажыг ажылзар ол делгелгеге киирер, олардың авторлары 40 ажыг киижи. Чуруяга уран чүүлүнүң ажылдакчыларының ол бүгү ажылдары Москвага чеде базырге, ында төп комиссия оларның иштинден эң дээреларин шилип алыр. Ынчангаш ажылдарывыстың кандыг түңнелдиг болурун маңаа турээ бис.

Бистиң республиканга суралыг чурунчулар В. Ф. Домин, Г. С. Суздальцев, Л. Д. Протасов, Т. Е. Левертовская, И. Ч. Сайчак, И. П. Туренко, К. В. Фиялиппва база Тываның алдарлыг ус-шевер мастерлери Т. Х. Черзи, Х. К. Төйбу-Хаа, Х. К. Хуна, Х. С. Мижит-Дөрзү болгаш основнойн-даа ажылдары делгелгеге киирер.

Делгелгеге киржири-биле марттың 5-те Кызылдаң бистиң Төрээн чуртувустуң майысыялалы Москвазаже аъттаныптар бис. Аңаа баргаш, кылган ажылывыстың дугайында сөөлүнде база дыңнадыр бис.

С. ЛАНЗЫ,
Тываның Чурукчулар эвилелиниң баштаар черииниң даргазы.

## Элээди болгаш бичии гимнасчылар

Партияның амгы болур съездизинге алдар кылдыр, ВЛКСМ-ниң Кызыл хооркомунуң шаңналы дээш школачыларның гимнасчыларының мартылдаазы ийи хүн үргүлчүлээн. Оон түңнели эки болган көргүзүглери чараш болган. Элээди болган бичии спортчулар гимнастика талазы-биле мартылдаалардың чаа программазын өөренип алган, маңаа баштайгы хыналданы кылганнар.

Спорт мастериниге кандидаттың программазы дээш мартылдаага ан чараш көргүзүүнү чедиргеи школаның өөреникчизи **Надя Ткачева** көргүскеи. Амгы чаа программа ёзугаар, мастерге кандидаттың көргүзер саны (баллы)— 72, а Надя 70,55 балдыг чедип алган. Салымныг, арга-мергежилдиг бичии гимнасчы Ткачева бо чылын ол хүндүлүг атты чедип ажыры чигзиниг чок. Оон соонда № 4 школаның өөреникчизи Галя Огнева 67,95 санныг база № 7 школаның кижизидикчизи Галя Куулар 66,95 санныг көргүскеннер.

Мартылдаа албан күүседир болгаш хостуг күүседир ийи программа-биле өрткеи. Аңаа киришкеи чүс өөреникчилериниг иштинден оолдарның бирги разрядты дээш көргүзүглериниг бирги черде № 10 школаның өөреникчизи Толя Нормин, ийиги-зинде — № 11 школаның Толя Полещук болган.

Ийиги разрядтың мартылдаазынга бирги, ийиги черлерни Гена Потапов биле Андрей Голубцов эзэлээнер.

Мартылдааның түңнелинде ВЛКСМ-ниң Кызыл хооркомунуң бирги секретары Л. Сайчак элээди спортчуларга байыр чедирип, шаңналдарны тыыскан.

Л. СОКОЛОВ.

## Анатолий Шудакович АГБАН

Персоналдыг пенсионер Анатолий Шудакович Агбан үр үеде аар ажылдаан мөчээн.

А. Ш. Агбан 1914 чылда ядыы араттың өг-бүлезинге төрүттүнген. 16 харлыңда аъзее кежигүнүнге, а 19 харлыңда ТАРН кежигүнүнге кирген. 1933 чылда А. Ш. Агбан Горно-Алтайск хоорайга педагогика техникумун доосканболгаш элээн каш чылдарда Тывага школа херээн организастаары-биле ажылдап турган.

1940 чылда А. Ш. Агбан Тожу кожуунуңуң даргазы албан-дужаалга дешпиттирген болгаш ол үеден эгелээш 20 ажыг чылда партия болгаш совет соңгулдалыг ажылга — ТАРН Бай-Тайга, Каа-Хем комуун комитеттериниң, СЭКП Чөөн-Хемчик, Сүт-Хөл райкомнарының бирги секретарынга, Бии-Хем райкүүскомуун даргазынга ажылдап чораан. Ол харлысалгалыг албан дужаалдарга А. Ш. Агбан социалистиг тургузуушкунуңуң херээнге, төрээн Тываның экономиктиг болгаш культурлуг чаартылаарының херээнге күжүн киирип келген.

Бодунуң чүргүнүң чаагай чоруунга могаг чок болган хөй талалыг ажыл-чоруудугазы дээш А. Ш. Агбан Кызыл сыдыс болгаш «Хүндүлелдиң дендээ» орденнер база медальдар-биле шаңналган.

Коммунистиг партияның болгаш совет улустуң тыныч оглу А. Ш. Агбанның түрескээлы бистиң чүректеринде кезээде артар.

БОЛУК ЭШТЕРИ.

Редактор В. С. ШАРАВИЙ.

# Амыдыралче базым

Күрүне экзаменнериниң сөөлгү шылгалдазы чоруп турган. Сөөлгү үш кижи арткан турда, бөлүктүң сургуулдары ажык ыксынга чыглып алган, артыш калган үш ажывис чүү-де болур ирги дижип аравыста оожум чугаалажып, «зарыл» турдувус. Четтикпейн манап турганыыс минуталар ам-на келген. Сүрээдээниидеи арны-бажы кыза берген эштеривис үнүп келирге, зачёт дептержигештерин ажа каапкаш, шылгалдага чедиишкинниг болганы дээш өөрүвүске байыр чедирдивис. Оларның ийизи—Таисия биле Шаңгыр экзаменни артында-ла «бешке» дужааганнар болду.

Дөрт чыл иштинде кады өөренип, бергелерге таваржы бергеш, аңаа ундаравайн, холдарывысты бижыг тутчуп, ботботтарывыска дузалажып чораан, сургуул чылдарны чурттап өртжен эш-өөрлерим ам бөгүн ортумак эртемниг мал эмчилеря апарган. Ынчангаш өөренип эртип келген чылдарывысче хая көрүнүп, эш-өөрүмүүң мурнуидан элээп чүүлдерни чугаалаайн.

1967 чылдың күскээр чайынында шериг албанындан халашкаш, найысыалывыс Кызылга хап келиримге, өөредилге черлеринче киреринииң шылгалдалары чоруп турган. Кедээге төрүттүнген болгаш кежиг үедеги мергежилимни аңаа кандыг-бир адырга бараалгадыр бодап чораан мен. Ынчангаш Кызылдың кедээ ажыл-агый техникумунуң ветеринария салбырынче кирип, шылгалданы багай эвес дужаган бис.

Өөредилге чылы-даа эгеледи. Сактырызга, группада харнавы талазы-биле ең улуг кижи мен ышкаш болдум. Ол мээң сагыжым-дыр ийин. Сөөлүнде көөрүмге мээң-биле чажыт-даа, менден ийи-үш хар бичe назылыглар-даа бар. Өөредилге эгелээнииң баштайгы хүнүнде комсомол хуралынга группортту сонгуп алыр айтырыг тургустунган. Өөрүм шупту менче хая көрүнүп, ам-даа ужулбаанын солдат хевимче сонуургап кайтадылар. Ол хүнден эгелеп, менээ шыңгыы харысалга онаашкан. Чүге дизе, комсомолчуларның баштыңы — группорг апардым.

Чүүң-даа мурнунда бистиң мурнувуска мындыг бергелер таваржып келгилээн. Чамдык эштер баштайгы-ла бергелерден ундарап, оон коргуп, дезип ынай болгулааннар. Ындыг чылдагаанның түңнелинде кижи саны элээн кызырылган. «Билигден дескеш чазыта дүжер» деп улустуң мерген чугаазын олар кажан-бир шагда сакты бээр боор он. Ындыг-даа болза бо багай чаңчыл бистиң ийи-чаңгыс өөрүвүстү ийи, үш курс чеде бергенивисте безин истеп, сүрүп турул берген. «Аал-чурттан дуза көргүзер кижи чок», азы «угба, дүңмам сагындым, хоорайның агаарынга таарышпастыр мен» суг-суг дигилээн чылдагаан каккаш, ийи эживис өөредилгезин ара каар деп шийтпирлеп алган турган. Чамдык чөптүг чүүлдерни өөренип көргеш, эживиске шыдаар шаавыс-биле дуза көргүүп, аравыска арттырып алдывыс. Өске эштн база-ла сургап, харын-даа комсомол хуралынга кежигүн талазы-биле хемчег-даа онаагаи. Ам олар бистиңбиле денге доозуп, ортумак эртемниг ветфельдшерниң дипломун ап тура, эш-өөрлериге өөрүшкүүн сеткилиниң хамыындан сөглеп турган.

Группавысты техникумда бүгү тала-биле дээрелериниң одуруунга киирер деп сорулганы салып алган турган бис. Хөй-ниити ажылынга киржип, уран чүүл көрүлделериниге, спортчу маргылдаалардан чыда калбайн келгивис. Удатпаанда салган сорулгавыс боттарывыз, шынаа-ла өөредилгч, чүрүм, хөй-ниити ажылынга эки түңнелдер дээш мактаттывыс.

Эге курстардан тура-ла өөредилгезинге карак-кызыл Шаңгыр Куулар, Монгуш-оол Монгуш, Николай Шожал болгаш өскелер-даа түгле 4—5 демдектерге өөренип, күрүне экзаменнерин база эки дужаадылар. Олар ам ажылдап баргаи черлеринге өөредилгээ дег, чедиишкиилерлиг болур боор деп бүзүрээр мен.

Ол ышкаш бистн мындыг найыралдыг класс кылдыр кижилеринге группаның удуртукчулу Алевтина Михайловна Бутинаның үлүг дыка улуг болганын билир бис. Бисти дээш амыр-дыжын харамнанмайн чорду.

Сургуул чораан чылдарда онзагай болуушкуннар бар. Ол — ышакшыл-дыр. А биске ындыг онза, арыг ынакшыл тургузады. Чижээ, мээң чаңгыс курсчу өөрүм Ш биле М (олэрнин дилээ-биле аттарының эге үжүктерин алап кагдым) дөрт чыл иштинде найыралдажып келгеш, техникумдан чоруурда бодылажып ап, социалистиг өг-бүлени тутқан хамаатылар болдулар.

Өөредилгениң берге болгаш чымыштыг чылдары биздиртпейн эрте берген. Техникумнуң ветеринария салбырының бирги группазындан 17 кижи доостувус. Олар шупту бистиң Тываның ол-бо районнарынга барып ажылдаарлар. Мен бодум өскен-төрээн черим Улуг-Хемниң «Улуг-Хая» совхозунга баар болдум. Клара Натпит-оол, Таисия Доктак, Роза Кошкар-оол, Шаңгыр Куулар, Ирина Идам, Монгун-оол Монгуш болгаш өскелер-даа Бай-Тайга, Монгун-Тайга, Эрзин, Өвүр районнарга барып, күш-ажылгы баштайгы базымны кылырлар.

Э. ХОВАЛЫГ.

# КУЛЬТУРЛУГ ДЫШТАНЫЛГА

Бистиң кедээ ажыл-агый техникумунда сургуулдарның культурлуг дыштанылгазынга хамаарышкан солуун ажылдар кылдыныл турар. Үк хемчетлерни техникумда комсомол комитедин дамчыштыр сургуулдар боттары чорудар.

Өөредилге чылы эгелээнден бээр элээн солуун ажылдар кылдынып турар. Чижээ, чоокку үеден эгелеп, неделя саныныда-да тематиктиг кежээлерни салбырлар аайы-биле арттырип турар болу берген. Шак ындыг кежээлерни келир үениң агрономнары, зоотехниктери арттырдылер. Аңаа үк мергежилдерниң тыптып келген төөгүзүн, оон хөлжүп сайгыраан оруктарының дугайын чугаалашкаш, боттарының шилип алганы мергежилин канчаар хүндүлеп чоруурунуң талазы-биле бодалдарын сургуулдар аңаа илереткеи. Ол кежээлерге үк мергежилдиң түскай эртемнигларни чалап турар бис. Ам даразында ээлчегде ветеринария салбыры белеткенип турар.

Кызыл хоорайның ВЛКСМ хооркомунуң удуртугазы-биле наймысылада өөредилге черлериниң хүнүн эртпирери кердүнген. Ол хүнү баштай эгелээр аас-кежик биске таварышкан. Аңаа техникумнуң тургустунуп келген дугайында сактыышкыннарын баштайгы доозукчулар сургуулдарга сонуургаткан. Оон улаштыр хоорайның уран чүүл көрүлдезинге белеткээн солун концертти көргүскеи. Концертиң репертуары улам байып, шынары аки программалар барын жюри демделээн. Чижээ, таныы белүүнүң күүседкеи номерлери, хөйнүң ырызы, ыраажы кыстар В. Петропавлова, В. Кара-Салдың күүседиилери оваа сонуургапчыг болган.

Тургустунуп келген үезинден эгелээш-де, бистиң техникумга спорт ажылы багай эвес сайзырап, республика иштинге эрткилээн маргылдааларга сургуулдар техникумунуң ат-алдарын камталап келген. Волейбол, баскетбол болгаш өске-даа чүүлдерге шырак командалар хоорайның, республиканың маргылдааларынга чылдың-на киржип турар болгай. Ол чүл дизе бисте спортчу секциялар доктаамал ажылдап, улам массалыг апар чыдар. Бисте 380 кижи киржикчилиг спорттуң сес секциязын күш-культура башкызы эш И. Сможевских удуртуп турар. Ам техникумнуң бирги черн дээш волейбол, шыдыраа маргыдаалары эгелээн. Аңаа илереэн шилиндектер чымынды командаларны тургузар.

Бистиң доозукчуларывыс — дөртку курсчуларда харыысалгалыг үе келген, күрүне экзаменнери чоруп турар. Хостуг аудиторияларда, общежитиелерде номчуттунган ооллар, уругларны бо-ла көрүп болур. Сургуулдарның ындыг кылымак чоруунуң ачызында экзаменнер аки түңнелдерлиг чоруп турар. Ортумак эртемниг мал эмчилерни көдээже аътгкардывыс. Удавас үче ажыг агрономнарны, зоотехниктерни, техник-механизаторларны, көдээ ажыл-агый бүдүрүгелериниң бухгалтерлерин доостуруп, аймыдыралдың улуг оруунче үдээр бис.

В. ВИКТОРОВ,
кижизидилге ажылынын талазы-биле өөредилге эргелекчизи.

## ТУДУУ ЭГЕЛЭЭН

Чөөн-Хемчик районнуң Эзлиг-Хемде уругларның кадыкшылга школазы ажыттынгала он чыл болган. Үк школа баштай ажыттынганда орнасава чедишпезиинден 50 аспас өөреникчилер хүлээп алыр аргалыг турган.

Школавы алгыды тудуп, 50 орунныг интерватты ажыглалга киирген сөөлүнде, уругларын эмнеттинмээн өөренирине таарымчалыг байдалдар тургустунган. Ам мында республиканың районнарындан келген 120 урут өөренип, чаэрбн хире башкылар болгаш кижизидикчилер ажылдап турар. Ол ышкаш уругларның кадыкшылын хайгаараары-биле ийи эмчи сестразы, Чадаана хоорайдан рентген хыналдазы доктаамал кээп, хыналданы тургусван.

Тус черниң агаар-бойдузунуң байдалы кадыкшылы кошкак уругларын өөренип, эмнедиринге эң-не таарымчалыг. Ынчангаш кадыкшылганың бо школазының баазазын бижыктырып, ушаттырары кердүнген. Амгы хүннерде тудугнуң белеткел ажылдары хайныышкынны ягелээн.

К. БЮРБЮ.

## Март 8-те херээженнерге төлептиг белек!

Эргим эр эштер, төрелдериңер болгаш чоок херээжен эштеринерге байырладыг холбаштыр белек садып алырынче далажыңар.

Кызыл садыныңың үлетпүр бараан магазиннеринииң коллективтери байырлалга утқуштур янзы-бүрү галантерея барааннары, парфюмерия чүүлдери, чүүл бүрү аржыылхар, белен яшик-хеп аймак, пестер, херээжен шактар, пластинкалар, ювелир кылыглары болгаш өске-даа хөй санныг белек бараанларын садары-биле белеткээн.

Март 8-ти таварыштыр белек кылдыр садып алырынга шагда-ла таарыштыр шарыгылап каан барааннар база бар, ынчангаш садып алыкчылар белекти шилип, садып алыр дээш үр турбастар.

Садып алыкчының күзелин бүзүгаар ооң сагыжынга кирген бараанын таарыштыр болуп, шилиирине дузалаар. Ында чараш хөйленнер, дүхилер, кылымал чечектер болгаш өске-даа чүүлдер бар.

Кандыг-даа байырлалда столга салыр чемни база байлакшыдар болгай. Ынчангаш аъш-чем садыглырынга баргаш, аңаа таарышкан аъш-чем продуктуларын база садып ап болур силер.

Кызыл садыгның магазиннеринге белектер садып алыры-биле келиңер, кирип моорланар, эргим садып алыкчылар.

КЫЗЫЛ САДЫГ.

## ТЕЛЕВИДЕНИЕ

### МАРТ 5-ТЕ
### МОСКВАДАН

16.55—Сөөлгү медээлер. 17.05—Шайбалыг хоккей талазы-биле эш-түүзүнүң ужураажышкыны. Швеция—ССРЭ. 2 болгаш 3 үе-чадазы. (Бижидилге). 18.45—«Галина Великанова-биле ужураажылга».

### КЫЗЫЛДАН

19.00—Телемедээлер. 19.15—«10 чыл эрткенде». Кыска кино. 19.20—«Беш чылдың базымнары». Дамчыдылга. 19.50—«Выксунның мастерлери». Телекино. 20.15—«Ажылчын кижиниң ат-алдары». Дамчыдылга. 20.35—Чарлалдар, рекламалар.

### МОСКВАДАН

20.55—Бүгү-делегейниң хөрээженнер Хүнү Март 8-не турескаатқан байырлыг хурал. Байырлаашың концерти. 22.30—22.40—Чапсар. 22.40—01.00—Байырлыг хуралдың улаштыгы.

## АГАДАР

Бөгүн республикага болгаш Кызылга шокар булуттаар, хар чагбас. Хаттың күжү секундада 3—7 метр чедер. Кызылга хар бошкак болур.

Агаарның температуразы хүндүс даглыг чердерге 12—17, өскелериге 18—23, Кызылга 19—21 градус соор.

## КИНО

### МАРТ 5-ТЕ

«НАЙЫРАЛ»: «Баштайгы мынакшылдың хоорайы» 10, 11.50, 13.40, 15.30, 17.20, «Бир чагаанның ыяш-биле». «Шупкинниңы ырлап каапы». «Баштайгы мынакшылдың хоорайы» 21 шактарда.

«КАА-ХЕМ»: «Сарыг чемодандың чаңчыгаштың ужураддары» 10, «Совет Эвилелиниң элчини» 13.50, «Моррисваль шинелиниң призрагы» 15, 16.55, 20.30 шактарда.

«ПИОНЕР»: «Кызыл хаштар» застаавда» 9.40, 13.40, 15.20, «Аннычка» 11.20, 17, «Уну чок кижи болгаш ынаашымда» 18.50, 21.20 шактарда.

«ВОСТОК»: «Төлгелеп каан кафтан» 15, 16.50, 18.40, 20.20 шактарда.

Улус чырыдыышкынының шугумунга, партия болгаш совет органнарта хөй чылдарда ажылдап чораан персоналдыг пенсионер коммунист

**Анатолий Шудакович АГБАННЫҢ**

мөчээнин хозбаштыр Тыва АССР-ниң Социал хандырылга министерствозу ооң өг-бүлезинге ханы кажыдалын илергейлеп тур.

СЭКП Тожу райкому болгаш райүүсном персоналдыг пенсионер

**Анатолий Шудакович АГБАННЫҢ**

үр аар аараан мөчээнин дыңнатышаан, ооң өг-бүлезинге, терелериниге ханы кажыдалын илергейлеп тур.

РЕДАКЦИЯНЫҢ АДРЕЗИ:

Кызыл, Щетинкин-Кравченко кудумчузу, бажын № 3. ТЕЛЕФОНЫ: Редакторнуң 24-63, редакторнуң оралакчыларының болгаш пропаганда киллизиниң 35-24, харыысалгалыг секретарының 23-35, партийжи амыдырал киллизиниң 37-13, культура киллизиниң 23-54, кодээ ажыл-агый киллизиниң 21-47, үлетпүр киллизиниң 22-64, чагаа база совет торгузуу киллизиниң 41-27, информация киллизиниң 20-60, бухгалтерияның 31-75, корректорларның 27-41. Солун келбейн барганда 32-75 телефоннуг дөнгүр.

ТЫВА АССР-ниң Министрлер Чөвүлелиниң чанында Тываның ном үндүрер черииниң республика типографизы (Кызыл, Щетинкин-Кравченко кудумчузу 1.).

Солун неделяда 6 катап үнер

ТС—23030.

БҮГҮ ЧУРТТАРНЫҢ ПРОЛЕТАРИЙЛЕРИ, КАТТЫЖЫҢАР!

1925 чылда үнделип эгелээнинген

# ШЫН

СЭКП Тыва обкомунуң, Тыва АССР-ниң Дээди Советиниң болгаш Министрлер Чөвүлелиниң органы

1971 чыл МАРТ 6 СУББОТА № 56 (8516).

Өртээ 2 көп

# УЛУСТАРНЫҢ АКЫ-ДУҢМА
## найырал тугунуң адаа-биле

СУХУМИ. (СЭТА). Март 4-те Абхаз АССР-ниң ажылчы чонунары республиканы тургустуганының бежен чыл оюн демдеглээн. Байырладыр оларбиле кады өөрүп демдеглээр дээш Сухумиге Грузиниң, Краснодар болгаш Ставропозь крайларының, Карачаев-Черкессиниң, Кабардин-Балкариниң, чурттуң өске-даа черлериниң төлөөлери келген.

Республиканың чаргыс үс чыл ою — турасказалдыг хүнге таварыштыр Грузиниң Компартиязының Абхаз обкомунуң болгаш Абхаз АССР-ниң Дээди Советиниң каттышкан байырлыг хуралы Сухуминиң күртинеңиң шин театрында болган.

Президиумда — СЭКП ТК-ниң Политбюро кежигүнүнге кандидат, Грузиявың КП ТК-зының бирги секретары В. П. Мжаванадзе. Грузиянның КП Абхаз обкомунуң бюро кежигүнүнге, автономнуг республиканың Дээди Советиниң Президиумунуң болгаш Министрлер Чөвүлелиниң удуртукчулары, акы-дуңма республикаларның, крайларның, областарның байырлалга келген делегацияларының баштыңнары.

Чыылтаннар СЭКП ТК-ниң Политбюрозу составтыг хүндүлүг президиумну улуг сорук киришкинниг соңгаан.

СЭКП ТК-ниң Политбюро кежигүнүнге кандидат, Грузиянның КП ТК-зының бирги секретары В. П. Мжаванадзе сес бергеп. В. П. Мжаванадзе ССРЭ-ниң Дээди Советиниң Президиумунуң Чарлыын номчуп дыңнатканда, ССРЭ-ниң Дээди Советиниң Президиумунуң даасканың ёзугаар Абхаз ССР-ге дээди шаңнал — Октябрь Революциязы орденин тывыскан.

В. П. Мжаванадзе оң соонда Грузиявың КП Абхаз обкомунга, Абхаз АССР-ниң Дээди Советиниң Президиумунга, Абхаз АССР-ниң Министрлер Чөвүлелиниге СЭКП Төп Комитединиң, ССРЭ-ниң Дээди Советиниң Президиумунуң болгаш ССРЭ-ниң Министрлер Чөвүлелиниң байыр чедирген чагаазын номчуп дыңнаткан.

Абхаз улустуң байырлалы чурттуң болгаш бистиң республикавыстың амыдыралында тураскаалдыг хөй-хөй болуушкуннар-биле кайсыралышкан. Бистиң Төрээн чурттувус, бүгү совет улус СЭКП-ниң XXIV съездиниге политиктиг болгаш күш-ажылчы улуг нөдүрлүүшкүнүүр белетеникпин турар.

Грузиянның Коммунистиг партиязының XXIV съездизи чаа доозулган. Съезд Грузияның Коммунистиг партиязының чаңгыс эптиг сыры каттыжымышкының, коммунизмниң идеалдарынга оң шынчыыш, чаңгыс авын, Совет Эвилелиниң Коммунистиг партиязының ленинчи Төп Комитединге бердингенин база катап илерегйлеп көргүскен деп, оратор оон ынай чугаалаан.

Грузиянның Компартиязының XXIV съездизин Грузиянның партия организациязының республиканың бүгү ажылчы чонунарының уткаан чедишкиннеринге партиянның абхаз организациязы, автономнуг республиканың бүгү ажылчы чонары улуг улустуунуң кииргенин деп, В. П. Мжаванадзе демдеглээн.

Абхазия хожудангай чер ажыл-агыйлыг чорааныңдан Совет эрге-чагырга чылдарының дургузунда мурнакчы үлетүрүүр-колхозчу республика болуу берген. Оон бүгү булуңнарында чаа тудулгалар калбарган, электростанциялары, он-он чаа фабрика, заводтары тудуп тургускан. Абхазияга индустриализациянның болгаш көдээ ажыл-агыйның коллективизастаарының үезинде — инженер-техниктиг, көдээ ажыл-агыйның түскай эртемнитлери кадрлар оскен. Абхаз улустуң национал хевирлиг, социалистиг утка-шынарлыг культуразы, чечен чогаалы болгаш уран чүүлүг улуг чедишкиннерлиг болган.

Оон соонда Грузиянның КП Абхаз обкомунуң бирги секретары В. О. Кобахия илеткел кылган. В. О. Кобахия болгаш оске-даа ораторлар коммунизмнин тургузуун турар совет улустарның чайгылыш чок акы-дуңма вайырлыын, СЭКП-ниң XXIV съездизиниге республиканың бүдүрүлге черлеринде, тудуттарында, колхоз, совхозтарында белетеккедин күш-ажылчы, политиктиг улуг ажылчы чонары улуг улустуунуң кииргенин чугаалаан.

Чыылтаннар СЭКП Төп Комитединге, ССРЭ-ниң Дээди Советиниң Президиумунга болгаш ССРЭ-ниң Министрлер Чөвүлелиниге байыр чедирген чагаазын үлүг-авыяс-биле хүлээп алган. Грузиянның КП ТК-змнга, республиканың Дээди Советиниң Президиумунга болгаш Грузин ССР-ниң Министрлер Чөвүлелиниге байыр чедирген чагаа база хүлээп алдынган.

# СОВХОЗТУҢ ТУГУНДА—ОРДЕН

Чөөн-Хемчикте «Сут-Хөл» совхозтуң ажыл-ишчилери бо хүннерде оның өөрүшкүлүг үеэн демдеглеп эртип турарлар. Март 5-те совхозтуң Культура баңдыңга байырладыр митингиниң болган. Ону совхозтуң партком секретары эш Т. Сарыглар ажыктаан. Митингиниң киржикчилери хүндүлүг президиумга СЭКП Төп Комитединиң Политбюрозуң чаңгыс үн-биле соңгаан.

Ол совхозтуң Күш-ажылдың Кызыл Тугу орден-биле шаңнаар дугайында ССРЭ-ниң Дээди Советиниң Президиумунуң Чарлыын СЭКП обкомунуң секретары эш К. Шойгу номчаан. Диңмиттиг адыш часкаашкыннары үргүлчүлеп турда, эш Шойгу орденин совхозтуң Кызыл тугунга кадаан. Ажыл-агыйның удуртукчулары чазактың ол бедик шаңналын хүндүткелдин-биле хүлээп алган.

Оон соонда эш Шойгу совхозтуң ажыл-ишчилерлиге байыр чедирип, оларның амгы үеде соруглаларының дутаайында чүве чугаалаан. Партиянның болгаш Совет чазактың бедик шаңналынга харыы кылдыр моон соңгаар ышкаар ажылдаарын сес ап чүве чугаалаан кижи бүргүү илерегйлеп турган.

Бо чылдың бирги кварталында совхоз пландан ажыр 19 тонна этти, 50 тонна сүттү күрүнете садарын совхозтуң директору эш Б. Монгуш бүгү ажыл-ишчилериниң мурнуундан чугаалаан. Хойжу О. Серен, салбыр эртелекчизи С. Чонгу-Пазын, участок агровому В. Бюрбю, механизатор М. Чымба олар боттарының чугааларынга Совет чаваның улуг өөрүп четтиришкинин илереткеннер.

Байырлыг митингиниң киржикчилери СЭКП ТК-ге байырлыг чагаазын хүлээп алган.

# ЧОННУҢ ТУРА-СОРУУН ИЛЕРЕТПИШААН
## КЫЗЫЛДЫҢ ПАРТИЯ АКТИВИНИН ХУРАЛЫ

Съезд мурнуу чарлыының бо хүннеринде бүгү совет кижилер төрээн Коммунистиг партиязын, оон ленинчи Төп Комитедин долгандыр кажаңгыландан-даа артык сырый каттышпышаан, партиянның болгаш чазактың иштики база даштыкы политиказын бүрүү-биле чүүлдүдүнүп, тоску бөш чыл планының талазыбиле СЭКП-ниң XXIV съездиниң Директивалар ының төнневилелин кижи-биле деткип, ону амыдыралга боттандырарынга долу шинтпирлиин илерегйлеп турар. Бурунгу күн Кызыл хоорайның партия активинин хуралы чогум-на шак ындыг бедик көдүрүлүшкүнүүр байдалынга болуп арткан.

1971—1975 чылдарда ССРЭ-ниң улус ажыл-агыйның хөгжүдериниң беш чыл планының талазы-биле Директиваларының төлевилелиниң болгаш партиянның XIV область конференциязының түңнелдеринің дугайында аңаа илеткел кылган партия хооркомуун бирги секретары эш В. Б. Добромыслов болгаш санал берген эптер Директивалар ының төлевилелин хоорайның болгаш оон моогунда совхозтарның, «Тере-Хөл» колхозтуң ажыл-ишчилери бүрүн чүүлдүдүнүп, деткип турарын сеткил ханыышкыны-биле демдеглээнер. Оон-биле кады ол хуралга чер-черде партия организациялар ының ол улуг докумептинии чоңга калбаа-биле таныштырар, коллективтерниң күүжүн планның соруглаарны база партиянның съездиниң тудугжуларга өргежөө чугула материалдарны чогуур ойүнде чедирип бербейн турары-биле тайыжбырааттынар.

Хоорайга хамаарыжып турар ажыл-агыйларже, иланғыя «Тере-Хөл» колхозтуң, «Кара-Хаак» совхозтуң ажылчорудулгазын акшыдернинче активтиг хуралын улуг кичээнгейин салган. Бо ажыл-агыйларда молдың продуктулуг чаңыс, иланғыя «Тере-Хөлдө» оон өнүр-чидер чоруу эвээш эвес болуп артышпаан. Ол четпестерни чайладыр дээш аргежок чугула хемчегларни алыры негеттинии турар.

Хоорайның партия активинин хуралы чаа беш чыл планының талазы-биле Директивалар ының төлевилелин бүрүн, долузу-биле чүүлдүдүнүп, деткээн доктаалды хүлээп алган болгаш ону ажылчы чонарның коллективтериниң хуралдарынга болгаш чонуң чурттап турар черинии аайыбиле калбаа-биле таныштырып, чугаалаштырарын үргүлчүлээринче партия организациялар ының кичээнгейин угландырган. Оон аңгыда коллективтериниң мурнуунда салдыгаан сорулгаларны шинтпирээринге партия эге организациялар ының ролюн күштелдиреринии, дайынчы арга-шинээзин бедидерииин, оларны организас талазы-биле быжыглаарының чугулаазын ында айыткан.

Кызылдың партия активинин хуралынга СЭКП ТК-ның кежигүнүнге кандидат, партия Тыва обкомунуң бирги секретары эш С. К. Тока киришкен.

# ТСЭ-де чөвүлел хурал

ССРЭ-ниң Төп статистика эргелелиниг министерстволарының, ведомстволарының болгаш бүрүшкиниң чаза организа-ларының удуртукчу ажылдакчыларының чөвүлел хуралы март 1-ден 4-ке чедир эртикси. 1972 чылдың январь 1-де байдалды барымдаалап тургаш, бот-орулгачарыллалыг бүдүрүлге черлеринии болгаш организациялар ының кол фондуларының үнезин доктаадырының, бүдүрүлге дериглериниң чижеии эртиргериниң организастыг, методология айтырыгларын аңаа чугаалашкан.

Ук хемчегларни боттандырганының түңнелинде кол фондуларның барының, оларның тургузуунуң, катап тургузарының эртек-үнезинии, элээнинии хире-чергезинии дугайында алдынган турар четче, ында шын барымдаалар эртем-техниктиг дешпилгеии улам дүртедедир, будүрүлгеии планнарының, экономиктиг идиг берипшкинии системазын сайзырааңгайлыг талазы-биле алыр хемчегларни төлевилээрииге ажыглаттынар.

(СЭТА).

## ТҮҢНЕЛДЕРНИ ҮНДУРГЕН, ПЕРСПЕКТИВАЛАРНЫ ТӨЛЕВИЛЭЭН

ССРЭ-ниң Эртемнер академиязының чыл түңнели үндурер шинти хуралы март 4-те Москвага доозулган. Аңаа совет эртеминиң чогуур өйү келген айтырыгларын чугаалашкан. Чуртуң эң улуг эртемденнери эрткен беш чылда эртем шинчилелдерииң түңнелдерии үндурген, чаа беш чыл планының талазы-биле СЭКП-ниң XXIV съездизиниң Директивалар төлевилелиниге дүүштүр бойдуе эртемии, техниканы, инитилел эртемнерии улам хөгжүдериниң перспективаларын төлевилээн.

Март 4-те болган хуралга ССРЭ-ниң Эртемнер академиязының президентиги академик М. В. Келдыш 1970 чыл дургузунда ук Академиянның дээди шаңналы — М. В. Ломоносов аттыг алдын медальды математик, академик И. М. Виноградовка тывыскан. Даштыкы чуртталрның эртемденнериидеп М. В. Ломоносов аттыг медаль-биле Париж университединиң хүндүлүг профессору, Франциянның шылгарапгай эртемденматематиги Арно Даижуа шаңнаткан. Шаңналды оон чуртунга барып аңаа тыпсыр.

(СЭТА).

# ДҮРГЕН, ШЫНАРЛЫГ СЕПТЭЭР

Республиканың ажыл-агыйларында часкы тарылгага белеткел ажылдары бо хүннерде хайнышкынгыг чоруп турар. Каа-Хем районнуң колхозтарында, совхозтарында белеткелдиг канчаар чоруп турарын «Шынның» рейд бригадазы аңаа барып тепкижып керген.

Март 1-ге чедир байдалбиле алырга, районда септеэ чогуур бүгү тракторларның барык чартыынган хөй кезии септеттинген. «Тиилелге» колхоз тракторлар септелгезии районда бир дугаар эрте доозуп, бо талазы-биле съезд мурнуу чарлының социалистиг чарыжынга бирги черии алган. Ынчалзаа-даа колхозтуң септекчи механизаторларының күш-ажылчы үлегери-биле ынчаар ажылдап турар коллективтер районда ховар.

Техниктиг чепсек-херексел, кижилер-даа талазы-биле «Тиилелге» колхозтан ындыгла улуг ылгал чок «Бүрен» совхозга техника септелгезиниң байдалы сыр оскө болган. Ажыл-агый шуиту 33 трактерлуг. Бар тракторлардан ылчырбе дугуйлуг 19, реэнна дугуйлуг 14 трактерниң капитал болгаш агар септелгезии чорудар ужурлуг. Совхозтуң кол инженери эш Вдовиниң демдеглелинден алырга, бо чылдың бирги кварталының график-планы күүсеттинген боон турар. Херек кырында септелгези доозулган дээн 18 трактерниң чамдызы белен авес. Чижээлээрге, ол тракторларның санында кирип турар № 3 «ДТ-75» трактерниң өске септээр чүвези чокдаа болза, чүгле чаңгыс септеленне чогундан ам таптыгла 17 хонук туруп келгел.

Септелгени дүрген доозарының кол аргазы ону кезектер аайы-биле шуштуруп септээр арганы ажыглап чорудары болур. Совхозтуң септелге мастерскаязының дериглези ону ажылчаарынга таарымча чок дээр чылдагаан-биле трактерист бүрүү бодунуң трактерун боду кылып турар. Ажыл кидин-түнүк турар өйдө төп септелге мастерскаязынга чеде бээривиске, чүгле дөрт механизатор ажылдап турган. Орта турганнар өөрү эрте-ле дүштеп чоруй барганың тамылбырлаан. Мастерскаада ажыктыг шөл бүрүзүн чеп ажыглавайн турары илдең. Ынчежек шөлүүштеше аай-бай чок адыргылап назынан кезектер бетон шала кырында үс-чар апарган чыткылаар. Септелгеде ажылдап турарлар ортузунда социалистиг чарыштың кандыг-даа хевири организастаттынмаан. Моон түңнелинде ажылдың шынары куду, темпизи оожум. Күш-ажылдың сагылга-чуруму кошкаб. Оон тодаргай чижээ болза, февраль 25—26 хүннеринде шалын алган соонда бир септекчи механизатор арагалаап ажылга үнмээниден оон септеп турганы № 26 «ДТ-54» трактору септеттинмейн хүнээн.

«Кызыл тук» совхозтуң тарылга шөлдери колдуунда хем хүлээп алырыг-биле кызыгаарлаттынып турар. № 7 «МТЗ-50» маркалыг тракторну комиссия эки деп хүлээп алган соонда ол үшгле хонук ажылдаап, үрелип калган. Механизаторлар ортузунда организас-массалыг ажылды четпес тургускан. Олар ажылга эртен орайтап келгеш, кежээ эрте чаныы турар чүүлдер оар. Ында кижилер хүнде кылза чогуур ажылының хүн нормазын, кылган ажылының хемчээлин билбес. Септекчи механизатор А. Гришин март 2-де дүшке чедир трактор кезектерн адырып чазышкап, хүннүң ийиги чартыында гараа тарыыр кол участогу. Ажыл-агыйның ында бызыглаттынган № 1 трактор-хову бригадазы техника септелгезиин совхозта үлегерлиг чорудуп турарларның бирозун. Олар септеэ чогуур 17 трактерувун 10-нун белеңнериин одуруунда тургузушкан. Бригаданың кежигүнү, ында улусчу контроль болүүнүң кежигүнү Т. Момукка баштаткан контролёрлар техника септелгезиниң бүгү байдалын хынап турар. Бо бригада-биле чарыштыг В. С. Пашининге удуртқан № 2 бригада темп талазы-биле кожазындан хожудап турар. Сөөлгү хүннерге чедир септеэ чогуур 9 трактерунуң түгле 5-жин септээн. Оон чылдагааны артык кезектер чедишпезинде, тракторлар септелгезии кол саададып турар чүүл ол деп бригадир тайылбырлаан. Бо ажыл-агыйда техника септелгеэнн хожудадып турар бир кол чылдагаан болза, күш-ажылдың бүдүрүкчүлүүшке идиг кылдыр мурнакчыларның дүржүлгазын нептеретпейн, ову ажыглавайн турарында. Оон аңгыда тракторлар септелгези-биле көдээ ажыл-агый машиналарының септелгеэнн деңге чорутпайн турарында.

Каа-Хем районнуң чамдыкаж ы л-агыйларында техника септелгезинде бар хожудаашкыннар районнар аразының Кызылда «Сельхозтехника» организациязына база улуу-биле онаажып турар деп рейд бригадазының кежигүнерн түңнеп турар. Маңаа ходбаштыр ук организациязың адрезиниге болган хомудалдардан мындыг түүлдер бар. Район төвүнге туран «Сельхозтехника» салбырын «ПМК» кыдыр аңе организастаан соонда, ылаңгыя капитал септелгеге элээн бергедошкиннер турун келгеп. Оон ужурунда мындыг тракторларны районнар аразының Кызылда «Сельхозтехника» организациязынче сөөртүр ужурга таварыжып келген. Бо хүннерде районнуң дөрт ажыл-агыйындан ында 7 трактор бар. Оларны түскай кезээ ёзугаар февраль эгезинде-ле септеп доозуп бээр турган, мынчага чедир узамдыктырып келген. Бо организациязың септелгеэни куду шынарлыг чорудуп турарының фактылары база бар. «Кызыл тук» совхозтуң январь 22-де-ле аппарып септедип маны «ДТ-75» маркалыг үш трактерунуң ийизи амдыгаа чедир-ле септеттинмээн.

Бо организациянын бир кол хүлээлгези ажыл-агыйларында техника септелгезинде бар хожудаашкыннар районнар аразының Кызылда «Сельхозтехника» организациязына база улуу-биле онаажып турар деп рейд бригадазының кежигүнерн түңнеп турар. Маңаа ходбаштыр ук организациязың адрезиниге болган хомудалдардан мындыг түүлдер бар. Район төвүнге туран «Сельхозтехника» салбырын «ПМК» кыдыр аңе организастаан соонда, ылаңгыя капитал септелгеге элээн бергедошкиннер туруп

## Экономиктиг өөредилге

# СЕМИНАР-КИЧЭЭЛ

**СЭКП Таңды райномунуң чанында районуң экономиктиг семинарының эдлчеглиг кичээли болган. Семинар-кичээлдиң дыңнакчылары— ажыл-агыйларның удуртукчулары, тускай эртемнигнлери, партия, совет ажылдакчылар. «Тараа бүдүрериниң новүдегиринің болган бот-үнезин чингедириниң нурлавырлыры» деп темага илеткелди районуң кодээ ажыл-агый эргелелиниң кол агроному И. Е. АНДРЕЕВ кылган.**

— Тараа бүдүрерин новүдедириниң эң чугула чүүлдериниң бирээзи тараа культураларын өстүрериниң агротехниканың бодүүн аргаларын шынаргыт болган өй-шиинде ажыглаары болур — деп, эш Андреев чугаалаашк, «Межегей» совхозтуң ийи бригадазын чижекке алган. Кара-Булуң бригадазынга (бригадирн Петр Ермозаев) 2100 гектар шелге тараа культураларының гектардан ортумак дүжүдү 5 чыл иштинде 15,7 центнер, азы планнаанындан 3,5 центнер хөй болган, а кожазында Доора-Хадың бригадазы (бригадирн турган Михаил Загайченко) 1950 гектар шелге ортумаа-биле 11 центнер, азы үстүнде бригаддадан 4,6 центнер эвээш дүжүттү алган.

Бо бригадаларда дүжүттүң ылгалын чүзе агротехниктиг хемчегерниң чаңгыс аай эвениде деп таймылбырлаза чогуур. Кара-Булуң бригадазы тарылганың 90—95 хуузун чайын болгаш нүүн аңдарып белетизээн черге чорутнан, а Доора-Хадың бригадазы тарылганың 70—80 хуузун ынды черге чорутнан. Бирги бригада тарылганың 40—50 хуузун кызаа одуруглуг болгаш хана-характаар арга-биле, а ийнги бригада чүзе 10—15 хуузун ынчаар тараан. Бригадада шелдүң хөй кезинде дескилей бастырып тараан болза, пйнгээниде чүзе дең кезинде ынчаар тараан. Ол ышкаш бирги бригада органиктиг болгаш минералдыг чемнчидилгеен алыгаан турар болза, бирээниде органиктиг чемнчидилгеен шуут ажыглаайн турар. П. Ермолаевтиң бригадазында үрезиннерни I—II класстың кондициязынга чедирин, чайгы чер аңдарылгазын июнь 15—20 үезинде доозун, чай дуртузуунда 2—3 катаа сайзырадып ажылдап турда. Доора-Хадың бригадазында III класстың үрезиннерин чажып, чайгы чер аңдарылгазын июньну төвдүр чорудуп, чамдыкта июльда доозун, хөрээну чүзе чаңгыс катаа сайзырадырынга четтиргин турар. Оон түңнелинде шөл бөктэлып турар болгаш тарылганың өгезинден дүжүттү ажаан алгыже чедир агротехниктиг негелделерин үреп турар.

Районда шелдерже өдек белетиеп, сөөртүп турары дыка четпес. Колдуунда ирнин байдалга кирбээн өдекти сөөртүп, ооң-биле шелдерге бок үнүттерниң тыптырынга идиг берип турар. Бир эвес тараа культураларының тарылгазынга органиктиг болгаш минералдыг чемнчидилгеерни чогуур нормазынга чедир чөп ажыглаар болза, гектардан 2—3 центнер немелде дүжүттү алыр, азы районга 16—24 муң тонна тарааны немей алыр.

Шелдерже чемнчидилгелер төп ажыглаар талазы-биле чамдык ажыл-агыйларда эки дүржүлга бар. «Межегей» совхозту чижекке алырга, кыраалаштыр диликдектей чорудар системазын ажыглаар талазы-биле чамдык ажылдарны чоруткан. Ынчаар аңдарган шөл 36800 гектар. Мындыг арганы ажыглаары хөрээнүң хатган камгалаарын бүрүн чандырганы ол эвес, ооң осы арга база бар. Дүржүлга станциязының № 4 болгаш 5 бригадаларынга хатка удур чепсектер-биле хөрээнүң чаргаш, үрезинии чашкаңы база эки түңнелдиг болган. Ол бригадаларга артиен чылын 3313 гектар шелдүң га бүрүзүндеп репродукциянның үрезини чүүле 17 хуу. Ооң турачук, чыл бүрүде чажып турар үрезиннерниң 15—25 хуу хирези чажар шынарынга чедир кылынмайн турары чажыт эвес болгай.

### БҮДҮРҮЛГЕНИҢ ТЕХНОЛОГИЯЗЫН САЙЗЫРАҢГАЙЖЫДАР

Кодээ ажыл-агый дүржүлга станциязының чер ажылының илдиазының эргелекчизи эш В. Барышников агротехниканы сайзыраңгайжыдарының чүүлә айтырыы тарылга эзелчештирилгеэнин чорудары болгаш шиңгээдип алыры болурун чугаалаан. Таңды районда бо чүүлә айтырыгны чамдык ажыл-агыйлар ам-даа чугудалап көрбейн турар. Маңаа эң дээре чүүл болза, чайын аңдарган чер 20 хуууну эзлеп турар беш шелдүг тарылга эзлчештирилгези болур дээрзин дөрт чылдың дүржүлгазы көргүскен. Ам үеде дүржүлга станциязында кызыл-тас болгаш вико-суда тарыыр хөрээнүң ажылдап кылырда, аңгыска бижектиг аңдазынны болгаш катокту ажыглап турар. Кукуруза тарыыр черни хөрээнүң аңдара кагбас чепсек-биле 28 см ханы кылдыр чарар.

Хөрээнүң хат алыр чорукту кол экономизи эш М. Дектяренковуң бо талазы-биле чугаазын семинарның киржикчилери улуг сонуургал-биле дыңнаан.

— Бистиң дүржүлга-көргүзүтүлүг ажыл-агыйывыста ажылдакчыларны деткирининиң дараазында системазын ажыглап турар—деп, эш Дектиренко чугаазын уламчылаан. — Массалыг ажаан алышкынының баштайгы 10 хүннеринде үезинде тараа культураларының, кукурузаның, картофельдиң ажаан алышкынында ажылдап турар тракторист-машинистерге эзлчег нормазын күүсеткенде 100 хуу бедиткен төлевирни бээр. Дараазында 15 хонукта оларның төлевирин 50 хуу бедидир төлээр. Ажылдың шынарын экижиттинээн, сезон нормазын күүсеткен тракторист-машинистерге болгаш комбайнерлерге 4 центнер тараану халаска бээр.

Эң дээре күш-ажыл дээш, хөй продукция бүдүргени, оон шынарын экижиткени дээш улам бедик төлевирни бээр. Ынчаар немелде төлевир ажылдакчыларның материалдыг сонуургалын бедидер.

Бригадаларның, звеноларның азы тус-тус ажылчыларның кодээ ажыл-агый продукциязын бүдүрерин новүдедирине болгаш ооң бот-үнезин чингедиринге материалдыг совуургалны бедидер сорулга-биле мындыг шаңнал төлевирни доктаатқан турган: а) ниити продукция алырының планын ажыр күүсеткенин дээш, ооң шынарын өөренип көрбүшаан, чер ажылынга 20 хуу чедир, а силос салыр кукурузага — планнан ажыр продукцияның 30 хуузу чедир хемчээлге; б) продукцияның единицазын бүдүрериге дөрт чарыгдалдарны кызырганы, ооң бот-үнезин чингеткенин дээш, камнап алган түңнүң 25 хуузу чедир шаңнал төлевирни тыпсыр турган.

Чижээлээрге, эртиен чылын «Элегес» совхозка үүшү ажылынга 10542 рубльди ажылчыннарга немелде төлевирге, 11647 рубльди шаңнах кылыдыр тыпсыкан. «Коммунизминиң херели» колхозка хову ажылдакчыларынга немелде төлевирге кол болгаш планнан ажыр продукция дээш 11802 рубльди, дөрт чарыгдалдарның камналганы дээш 1866 рубльди тывыскан. Чүгде эш Ю. Кудрининиң хову ажылынның бригадазынга 8 муң ажыг рубльди тывыскан.

«Межегей» совхозка немелде төлевирге болгаш шаңнахга 21979 рубльди чарыгдаан.

Районнуң экономиктиг семинарының түңнелинде СЭКП райкомунуң бирги секретары эш В. Суров хову ажылынга күш-ажылдың организастаашкынын экижидериниң чугудазын чугаалаан.

С. ТУШКОВ,
СЭКП Таңды райномунуң пропаганда болгаш агитация килдизиниң эргелекчизи.

## ИЙИ БҮДҮРҮЛГЕДЕ

**Ийи чуруктуң (солагай талазында) Чадаананың хлеб заводунуң ишчилери. Ол коллектив эрткен чылдың онаалгазын ажыр кылган. Партияның XXIV съездизинге турасхаатнан социалистиг чарышка идепкейлиг киржип, бо чылдың январь, февраль айларында ныыр даалгазын база ажыр күүсеткен.**

**Бо бүдүрүлгеде Ооржак Дуктүгнүң хлеб быжырар бригадазы бедик шынарлыг кылдыр кылган, продукция-биле чонну хандырып, мактанды ап турар. Ында ажылчыннардан Ондар Чечек, Людмила Уварова, Мария Кузнецова бүдүрүлгениң шалыпчылары. Оларның киржилгези-биле завод хонукта 10 ажыг тонна хлебти болгаш оске-даа хевирниң продукциязын белетиеп, район төвүнден аңгыда элээн хөй суурларны хандырып турар.**

**Оң талазында чуруктa Кызылдың алгы заводунда Варвара Маркованың бригадазы идик аймаан даарап турар. Ол бригада бо хүннерде чарыштың мурнунда келген. Январьда үлүүн даараныкчылар 141 хуу күүсеткен. Февраль айның дургузунда эки шынарлыг идиктерни белетизеннер. А эртиен ленинчи юбилей чылында кылыр үлүүн олар 130 хуу боттандырган. Бо чуруктa киргеи шеверлер Тамара Нуулар, бригадир Варвара Маркова, Клавдия Афонькина, Люба Намай демниг, найыралдыг ажылдап, шалыпчы күш-ажылын, удаваа ажыттынар партияның XXIV съездизинге турасхаадып турарлар.**

**О. ОХЕМЧИКТИҢ фотолары.**

## Таныжып тургаш...

**1971—1975 чылдарда ССРЭ-ниң улус ажыл-агыйын хөгжүдериниң бөш чыл планының талазы-биле Директивалардың төлевилелин «Барлык» совхозтуң ажыл-ишчилери улуг көдүрүүшкүннүг уткаан. Ылаңгыя совхозтуң Бижиктиг-Хая салбырының малчыннарының каттышкан хуралынга ол чугула ужугдузалыг документини тан ышып, чугаалашкан. Аңаа малчыннар бөттарының саналдарын чугаалап, хүлээлгелерни алганнар. Мурнакчы малчын Каратпаа Шожуловна Хомушкунуң чугаалааны болза:**

**— Бистер 1961 чылдан бээр мал кадарып ажылдап келдивис. Эрткен юбилейлиг чылда 100 хойдан 103 хураганны алган бис. СЭКП-ниң XXIV съездизинге аддар кылдыр хөювусту кыштан хүр ажырып, төрүүр хөй бүрүзүнден чаш төлдү четче алыр сорулганы саяган бис.—Чаш төл алырының талазы-биле ындыг хүлээлгелерни Сава Норбу-Самбуу, Күмүгет Оржуңмаа, Куулар Баас олар алгаш, аразында социалистиг чарышты салганнар.**

**Амгы үеде салбырда 2134 хой болдаан. Оон 2139 хураганны алган.**

* * *

**«Дөң-Терезин» совхозтуң Акта малчыннары Директивалардың төлевилелин киижи бүрүзү танышкаш, ам өөренип турар. Бо найгамчыктыг документиге сорук кирген малчыннар бөдиткен хүлээлгени алганнар. Ылаңгыя төрүүр 100 башка онаалтыр 95 быжааны, анайны, 88 нулунну алыр болгаш майда быжыглаткан өреге бүрүзү 10-дан 35 тонна сигенни белеткээрин хүлээнген.**

**М. ЧУЛЬДУМ.**

# Пассажирлер аргыштырылгазын ЭКИЖИДЕР

Республиканың улус ажыл-агыйының бүгү адырларын хөгжүдеринге автотранспорт улуг рольдуг болуп келген болгаш ам-даа транспорттуң кол хевиринге санадып турар. Чүүк сөөртүлгезиниң база пассажирлер аргыштырылгазының талазы-биле бистиң транспортувус бирги черни ээлеп турар.

Эрткен юбилейлиг чылда пассажирлер аргыштырарының планы 124,7 хуу күүсеттинген ийибпе, азы 24 муң ажыг кижи автотранспортту ажыглаан. Тоску беш чыдың баштайгы чылы база-да эки көргүзүглерниг эгелээн. Январь айның будүрүлге планы 112,8 хуу күүсеттингеи.

Чонуң доктаамал өөрүн турар негелделерни эки хандырар, оларның чорук кылын алырынга таарымчалыг байдалдарны тургузар дээш чылдың на элээн чаартылгаларны, чаа түүлдерни автотранспорт ажылдакчылары боттандырып турар. 1971 чылда суурлар аразынга үш чаа маршрутту ажытқан болгаш үш маршруттуң чоруур черлерни узатқан. Хоорай иштининг автобус маршрудунга 4 немешкен. Ылаңгыя будүмүүларында сөөлгү ийи чылдың дургузувда элээн хөй чаа маршруттар немешкеи. Чыл дургузунда республиканың чурттакчылыг бүрүзү автотранспорттуң ачыдузазын бир удаа ажыглаан болуп турар. Ынчангаш пассажирлер аргыштырылгазындан орулга киирер алырының планы ажыр күүсеттинген.

Үстүнде айытынган чурагайлардан алгаш көөрге, республиканың автотранспорт будүрүлгелериниң коллективтери эки ажылдап турар ышкаш кылдыр сагындырар. Транспорт коллективтериниң ажылында чамдык четпестер ам-даа бар. Эрткен чылын Чадаананың, Ак-Довуракты АТБ-лерн пассажирлер аргыштырарының планнын көргүзүглерин күүсеткен-даа болза, орулга планын күүсеттинээн.

Кайы-даа автотранспорт будүрүлгезиниң ажыл-агыйын, саң-хөө байдалын үнелеп көөрде үш кол көргүзүгтү барымдаалаар. Орулга, транспорт шимчээшкинин үзүктелдирбези болгаш оолл-оңдак болдурбазы. Бир эвес амдыы АТБ-дер чолаачыларның күш-ажылын шын организастап, автопарктың техниктиг белен чоруун бедидип база транспорт ажылдакчыларын контрольду доктаамал боттандырып турган болза, планнар онаалдаларын чедиминиң күүсединн болур аргалыг турган.

Будүрүлге чорудулгазын экижидер талазы-биле Кызылдың пассажирлер АТБ-зинин эки ажылдап турарын демдеглээр херек. Септевчилерниң база чолаачыларының бедик будүрүкчүзүг ажылдаарынга таарымчалыг байдалдарны тургускаш, оларның материалдыг сонуургалын бедидериниче үүлгеиган хемчегерни боттандырган. Ажыл төлевирнинг шаңнал-мактадлыг системазын ажыглап эгелээн. План күүседзинден аңгыда чолаачының үзүктел чок ажылдаанын, ооң ажылдан турар маршрудундан кандыг ниижи санал-онаалдарның кээп турарын барымдаалап көөрүн чүрүмчүткеи.

Септелгенин, техниктиг көрүдениң шынарын экижиткеш, автопарктың техниктиг белеп байдалының коэффициентинин бедиткеи. Бо бүгүнүң түңнелинде Кызыга болгаш республиканың чурттакчылыг суурларының аразынга эң хөй кижилерни аргыштырып турар бо АТБ-ниң ажылы өскелерден эки талазы-биле онзаланып турар.

Автотранспортка ажылчы чонпарның негелделин хандырар дээш коллектив бүрүзү ам-даа күжеңишкинин ажылдаар үзүрлүт. Айыткан шагында автобусту үндүрбес, харын-даа чамдык хүннерде шуут чорувайн баар таварылгалар ам-даа үргүлүүлеп турар. Ооң уламнынан чоңдан хөй негедде, комудалдар ээп турар. Эрткен чылдың дургузунда Кызылдың пассажирлер АТБ-зинин адресинге хамаарыштыр 484, Чадаана АБТ-зинге—830, Ак-Довуракгынга —356 ындыг ямылыг хомудалдар келген. Ылаңгыя хоорай иштининг автотранспортувун ажылдаар шактары ам-даа чогумчалыг кылдыр ш п и н т п р д е т т и н м э э н. Ажылче баар, келир база дүштеки чапсар үезинде автобус-биле чоруп турар улусту дүрген аргыштырын күш четпейн турар бис. Оны аңгыдериниң аргалары бистеп бар. Пассажирлерниң кайы үеде көөрдей бээрни өөренип турган, ол өйде автобустарның ажылдаар шактарын, шимчээшкинге чарыгдаар үеэни чаартып, эде кылып ап болур.

Пассажирлер аргыштырып турар будүрүлгелер ажылдың культуразын бедик деңнеелге тургузар үзүрлүглар. Пассажирлерниң негелде, дилээл чогуур үезинде хандырары, автобустуң иштп, даштып турааын бедидер сорулга-биле диспетчер болгаш контроль албанын күштелдирер херек. Бо талазы-биле эде кылыр чүүлдер ам-даа хөй. Ылаңгыя диспетчерлер ажылдап турар машиналарның кандыг чоруп турарын база пассажирлер алыр пунктуларда байдалды доктаамал контрольдаан, хынаар хүлээлгелиглер.

Пассажирлер автотранспортунуң ажылдакчылары чаа бөш чылдың планын хуусаа бетинде күүседир дээш бедиткен хүлээлгелерин алган. Транспортчуларның орлуузуга кижизидилге болгаш массa-политиктиг ажылды күштелдирип турган, ол хүлээлгелерниң күүселдезин хандырарынче транспорт коллективтериниң удуртукчулары, ында партия, хөй-ниити организациялары кичээнгей салыр ужурлуг.

К. ТУГАРЖИК.

**«Тыва автооруктранс» каттыжышкынының начальнигиниң оралакчызы.**

# Малчыннар ону күзеп тур бис.

Совет чуртумнуң ырак районнарының бирээзи — Мөңгүн-Тайга чурттуг хойжу киижи мен. Кызыл, Москва ышкаш, найысылал хоорайларым-биле күннүң түдүш харылзаалыг совет кижи болганымда, хүннүң радиону дыннап, чаа солуннарны төрээн дылым кырынга номчуп орар аас-кежиктиг арат мен. Бо бүгү таарымчалыг байдалдарны тургускаиы дээш Совет чазакка, мерген угаанныг СЭКП-ге улуг өөрүп четтириишкинимни бодумнуң шыдаар шаам-биле кызымаккай күш-ажылым-биле харылзап, сеткиддиң ханызындан илергейлеп ор мен.

«Шын» солунга «1971—1975 чылдарда ССРЭ-ниң улус ажыл-агыйын хөгжүдериниң бөш чыл планының талазы-биле СЭКП-ниң XXIV съездизиниң Директиваларының төлевилелин» парлаанын улуг совуургал-биле номчуп, таныжып эгеледим. Ында тоску бөш чылда үлетпүрге, кодээ ажыл-агыйга, капитал тудугга, эртем-техникага, чоннуң амыдыралын улам бедидерине кайгамчык перспективаларны салганы дыка өөрүнчүг. Мен бодаарымга, ол бүгү планнар болза коммунизминиң бедиктеринче көскү улуг базын деп билип турар мен. Ынчангаш ол улуг үүлеге бичии-даа бол бодүнүп үлүг-хүүмну киирер деэш кажангызындан-даа кызымаккай ажылдаар ужурлуг мен.

Хоорайлар байтыгай, кодээ черлерде доктаамал электрижидилгеш, харын газ плиталарны тургускаиы Тываның сайзыраңгай ажыл-агыйлыг черлериниң магадап көрдүм. Бо чылын Таңды районунга чораап, республикада сураглыг «Элегес» совхозтуң чамдык фермаларынга, хойжуларынга чорааш, ында бажыннарда газ плиталарны кедергей магадап көрдүм.

Ынчангаш мен газ плита деп чүве Мөңгүн-Тайганың хойжуларынга кайгамчык-ла таарымчалыг чүве-дир деп бодаан мен. Мен район төвү — Мугур-Аксы суурдан ырак эвес Бел деп черде кыштап турар мен. А суур электрижиттинген. Малчыннарның кол турлаглары — Кара-Хову, Бугалыг, Чыраалыг ховулар, Ак-Адыр ооргалары база-ла ырак эвес. Бо аразы суурдан ырак дээрге-ле 10—15 километр черлер-дир.

Ындыг болганда, бистиң районнуң малчыннарының кол кыштагларын бо бөш чылда чоорту электрижиттинээн, харын-даа газ плиталар-биле база-ла ийи-чангыстап-даа тургаш чоорту хандырар хемчегерни колхоз башкаар чери планнаи боттандырза кандыгыл деп санадыг мен. Малчыннарның кол-кол турлагларын чоокку чылдарда электрижидер, харың газ плиталар-биле хандырары — черле эргежок чугула. Бис, малчыннар, ону күзеп тур бис.

С. ДЕНЕ.

«Малчын» колхозтуң хойжузу.

# ЧАҢГЫС ДЕМ-БИЛЕ

*РКП(б)-ниң X съездизиниң 50 чылынга*

АМ БО хүннерде бистиң улуг төрээн чуртувус Совет Эвилелиниң Коммунистиг партиязының эдлчеглиг XXIV съездизинге чедишкинниг ужуражыр дээш бедик көдүрүлүшкүнүг ажылдап турар. Партияның съезд бүрүзү чуруттуң иштинде эң харыысалгалыг политиктиг болуушкун болур. Аңаа бүгү совет улустуң коммунизм дээш демиселиниң чаа-чаа сорулгаларын эң тодазы-биле ажылдап кылыр. Ынчангаш ол бистиң никтиелиивистиң, бүгү делегейниң коммунистиг болгаш ажылчын партияларының, делегейниң социалистиг системазының, бүгү-ле дешилгелиг күштериниң хөгжүлдезинге канчаар-даа ажок улуг ужур-дүзалыг.

Март айның сөөлгү күннеринде ажыттынар СЭКП-ниң XXIV съездизи бежен чылдар бурунгаар, 1921 чылдың март айның 8—16 күннеринде болуп эрткен партиязын X съездизи-биле капсырлажып эртери төөгү талазы-биле кончуг солун.

РКП(б)-ниң X съездизи В. И. Ленинниң дорт киржилгези-биле, ооң удуртулгазы-биле болуп эрткен. Аңаа даараазында айтырыгларны чугаалашкан: Отчёттуг үениң турғузуунда РКП(б) ТК-ниң чоруткан ажылының дугайында отчёт илеткел, партияның чаңгыс эвиниң, профэвилелдериниң дугайын национал айтырыны, аъш-чем онаалдазын натура үндүрүү-биле солуурунуң дугайында болгаш өскелдаа айтырыгларны чугаалашкан. В. И. Ленин съездиге чугаалашкан кол-кол айтырыгларның талазы-биле, тодаргайларга, ТК-ның политиктиг ажыл-чорудулгазының, аъш-чем онаалдазын натура үндүрүү-биле солуурунуң, партияның чаңгыс эвиниң болгаш анархис-синдикалистиг чайгылышкынның дугайында илеткелдерни кылган.

Партияның X съездизи даштыкының болгаш иштикиниң интервенциязын чылча ашкаш, чуруттуң иштиндеп сывырып үндүргенинин соонда, социалистиг тургузуушкунуң айтырыгларын шиитпирлээр тайбың байдалче шилчиишкинниң үезинде болуп эрткен. Хамааты дайынның чылдарында империалистиг күрүелер аныяк совет күрүнеге аштыраа-даа, олар боттарының эжелекчи дайынаырак политиказындан ойталаваан болгаш Советтиг Россияга удур дайын айтырыг артып калган турган. Оон үжурунда, Кызыл Армияны бижыглаар, ооң дайынчы күчүзүн бедидери, Совет күрүнеиниң экономиктиг байдалдарын күштелдирери — партияның болгаш Совет чазактың мурнунга соңгаарладып болбас кол сорулга болуп артып калган.

ЧУРТТУҢ мурнунга турғустунуп келген экономика талазы-биле чугула айтырыгларны чедишкинниг-биле шиитпирлээрнигге эң чугула айтырыг болза, ажылчыннар-биле тараачыннарның аразында харылзааларны быжыглаарының айтырыы болур. Хамааты дайынның чылдарында партияның түр хүлээп алган шериг коммунизминиң политиказы дайын соонда тайбың тургузуушкунуның чылдарында тараачыннарга кандыг-даа сонуургал чок болуп, социалистиг тургузуушкунга моондак ужураштыра берген. Тайбың тургузуушкунуның чылдарында тараачыннарның таарымайын турганы шериг коммунизминиң политиказы ажылчыннар биле тараачыннарның аразында харылзааны кошкадырынга чедирген. Ол айтырыгны дүрген шиитпирлээр ажылчыннар биле тараачыннарының аразында харылзааны быжыглаар дутайында айтырыгны съездиге РКП(б) ТК-ның политиктиг отчёт илеткелиге болгаш аъш-чем онаалдазын натура үндүрүлер-биле солуур дугайында В. И. Ленинниң илеткелдеринде тодаргайы-биле айтыкап. Социалистиг иштилелдиг бистиң чуртувуска тургузарының херээнче хөй миллион тараачыннарны хаара тудуп киирерде, аъш-чем үндүрүүн натура үндүрүг-биле солуурунуң оруктарын тодаргайыбиле ажылдап кылган чаа экономиктиг политиканы амыдыралга боттандырып чорударындан аңгыда, оске ындыг арга чок деп, В. И. Ленин бодунуң илеткелдеринде онзалап демделгээн.

РКП(б)-ниң X съездизи болуп эрткенинден бээр бежен чыл эрткен. Ол үенин дургузунда бистиң чуртувустуң социалистиг экономиказы, чоннуң чуртталга байдалы, культура талазы-биле хөгжүлдези таныттынмас кылдыр өскерилген. Партияның X съездизинге В. И. Ленин бодунуң илеткелинге бистиң чуртувус 1921 чылда 250 миллион пуд азы 4 миллион тонна тарааны будүргеи, чуртка одалга материалдары четпес болганының уламыидан даштыкы чурттардан 18,5 миллион пуд, азы 296 муң тонна хөмүр-даштың садып алыр деп планнап турарын делегаттарга ол дыңнаткан. Тоску беш чыл планының бир дугаар чылы — 1971 чылда бистиң чуртувускә күрүне планын ёзугаар 7 миллион тонна тарааны, плавдзн ажыр 15 миллион тонна тарааны садып алырын, 633 миллион тонна хөмүрдаштың казып тыварын планда көрген.

СОВЕТ ЭВИЛЕЛИНИҢ Коммунистиг партиязы ам бо хүннерде, бежен чыл мурнунда ышкаш, ажылагый талазы-биле соруглаларны совет улустуң коммунизм тургузуушкуну дээш демиселинге эң чугула сорулга кылдыр көрүп турар. Мооң тодаргай чижээн 1971—1975 чылдарда ССРЭ-ниң улус ажыл-агыйын хөгжүдериниң бөш чыл планының талазы-биле СЭКП-ниң XXIV съездизиниң Директиваларының төлевилелинде тодаратқан. Ында айтып турары болза: «Тоску беш чыл планы совет ниитилелдиг коммунизмче орулган улам ыңай бурунгаарларынга, ооң материал-техниктиг базазын тургузарынга, чуруттуң экономиктиг болгаш камгалал күчүзүн быжыглаарынга чугула үе-чада болур. Беш чылдың кол сорулгалары болза, социалистиг будүрүлгениң хөгжүлдезинин бедик темпилерининге, ооң ажыктыг чоруун бедидерине, эртем-техниктиг дешилгеге болгаш күш-ажылдың будүрүкчүлүүнүң өзүлдезин дүргедедиринге үндезилээш, улустуң материалдыг болгаш культурлуг амыдыралының деңнелиниң улам ыңайты кодурлуушкунун хандырары болур» деп айытқан.

РКП(б)-ниң X съездиан партияның чаңгыс эвиниң дугайында айтырыгже онза кичээнгейни салган.

ОКТЯБРЬНЫҢ социалистиг Улуг революциязы бистиң чуртувуска тинлээнинің соонда, чуруттуң иштинге ынчаарда турган бичe бүржуазчы, ың ылаңгыя хоорайның болгаш кодээниң хөрөнгөтөн массалары, ол ышкаш капиталистиг хүрээлээшкин партияның иштинге оппортунизмниң болгаш франсылыг чоруктарның тургустуунун келириигже таарымчалыг байдалдарны тургузуп турган.

Хамааты дайынны доозулганы-биле чергелештир, тайбың социалистиг туртузуушкуиның чылдарында коммунистиг партияның ажык болгаш чажыт дайзынпары троцкистер, «ажылчын оппозиция», «децистер» болгаш оске-даа оппортунистиг бөлүктер партияның хүрээлеңиге бөлүгүлээшкиннериң болгаш тускай фракцияларның хостуг болуруп негевишаан, партияның чаңгыс эвин кошкадырынга чедиргеннер.

Партияның хүрээлеңиниг тускай бөлүгүлээшкиннериниң болгаш франсылыг чоруктарның тыптып келириниң болгаш ооң айылыдыг хораларының дугайын В. И. Ленин партияның чаңгыс эвиниң

# ЭЖЕЛЕКЧИЛЕРНИ АМДАЖЫТПАС!

Бүгү чуртта ажылчы чоннар коллективтериниң митингилери эртип, АКШ-тың Индий-Кыдатта дайынын улам калбартып турарынга килеңнээн удурланышкынын совет кижилер илергейлеп, Совет Чазактың медеглелин пэнн-биле деткип турар.

Москваның тормоз заводунуң муң ажыг ажылчыны болгаш гускай эртемниглери Индий-Кыдатта америк эжелекчи дайынны калбартып турарынга удурланырының митингизинге киришкен. Ук бүдүрүлге черинниң коллективи, база-ла бүгү совет улус дет, Совет Чазактың медеглелин чүректиң ханызындан чүлдүгүнүп тур деп, митингиниң киржикчилери медеглээн. Индий-Кыдаттың улустарынга удур АКШ-тың империалистиг бөлүктериниң дайынзырак үүлгедиглериниң бүгү делегей килеңнеп турар деп, митингиниң революциялында демдеглээн.

— Вьетнамның, Лаостуң болгаш Камбоджаның улустарының чөптүг демиселин совет кижилер чүректиң ханызындан чоок сетиилдиг деткип турар — деп, Ленинградтың ыяш портунуң ажылынгчилериниң митингизинге ажылчын П. К. Крюков чугаалаан. Оон соонда А. С. Ювенский болгаш Л. К. Буртняк сөс алган. Совет Чазактың медеглелин чаңгыс эп-сетиилдиг иткип турарын порттуң ажылчыннарының өмүнээзинден медеглээн.

Вьетнамның, Камбоджаның, Лаостуң улустарында удур эжелекчи америк дайынны соксадырын совет улустуң шинчилиг негээнинге сагырыжилер үүн каттыштырып турар.

Индий-Кыдаттың демисел чорудуп турар улустарын деткиринниң хөй кижилиг митингилери Иркутскиниң Иркутск-Сортировочная станциязының локомотив депозунга болган.

Депонуң хоочун ажыл-ишчилериниң бирээзи М. Н. Барышев мынча дээн:

— Делегейниң ийги дайынының халаптыг айыылдарынга таваржып эрткен, фашизм-биле демисежирииге боттарының миллион-миллион аки-дүмүлаарын оскуурган бистерге, совет кижилерге Вьетнамның, Камбоджаның, Лаостуң улустарының маадыр күжениишкиннери онза чоок болгаш билдингир. Олар боттарының эрге-шөлээзин, хамаажыгыла чок догуннаашкынын камгалап турар болгай. Шинчилиг негээриниз болза: — Дайынынар Индий-Кыдаттың улустарындан холдарын ыратсын!

Индий-Кыдаттың улустарының америк эжелекчилерге удур чөптүг демиселин деткиринниң митингизи Одессаның Гидрометеорология институдунга болган.

— АКШ-тың дайынзырактары империализмге баазыдырып чурттаарын күзевес улустарының эртелерин дорамчылап турар-дыр. Чаарбиги чүс чылда хосталга болгаш хамаажыгыла чок догуннаашкынның болурун чедип алыр — деп чаңгыс-ла күзелдиглерни качыгдал, чоналаңнарга таварыштырып турар араатаннарның үүлгедиглерин совет кижилер каргап тур—деп, география эртемнериниң доктору М. П. Леонов чугаалаан.

Индий-Кыдаттың америк эжелекчи дайынга холбаштыр Совет Чазактың медеглелин Узбекистанның Термез районунуң «Октябрьның 40 чылы» колхозунга болган митингиниң киржикчилери чаңгыс эп-сетиилдии-биле чүүдүгүүнген.

(СЭТА).

# Күш-ажыл күрлавырларын чөп ажыглаар

НИИТИЛЕЛ будүрүлгезиниң интенсивтиг өзүлдезиниң бе-дээниинден совет экономика бодунуң хөгжүдезиниң чаа үе-чаагазынче кирген. Ниитилел будүрүлгезиниң өзүлдезин ийи арга-биле хөгжүп турар. Чаа будүрүлгелерни, түдүрларны, объективилерни ажыглалга киргеннинден, тарыга ногуун албедип, малдың баш санын өстүргеннинден материалдыг будүрүлгеде киржип турарларның саны ковудээр. Ындыг арганы экстенсивтиг дээр. Күш-ажылдың будүрүкчүлүүн бедидип тургаш, будүрүлгелерни болгаш объективилерни эң ажы ажыглап, кодээ ажыл-агый культуразының дүжүдүн бедидип, малдан алыр продукцияны ковудедирни чедип алырын интенсивтиг дээр. Совет экономика иезээде интенсивтиг арганы колдады хөгжүп келген.

Бистиң чүртүвүста чаа-чаа будүрүлгелерни, объективилерни ажыглалга кирип турарындан ажылчыннарның болгаш албан-хаакчыларның саны каш катап ковудээн. Күш-ажылдың аажок улуг курлавырлары барындан болгаш хостуг черниң хөй болганындан ажыл-агыйның чамдык адырларынга экстенсивтиг арганы калбаа-биле ажыглаарынче оруктуг ажыткан болгаш чонну ажыл-биле бүрүн хандырар болгаш ниитилелдиң күш-ажыл кылып шыдаар кижи бүгүдезиниң ажылдаар эргезин Совет конституция ёзугаар магадыраа турар.

Ниитилел будүрүлгезиниң Чөөн-Хемчикте бар байдалдарынга хамаарыштыр көөрге, районда 3, колхозта 5, совхозта 5 мун ажыг кижи кодээ ажыл-агыйның аянзы-бүрүү участокта-рында хаара туттунган. Оларның барык шуптузу боттарының даанган херээн кызымак, ак сетиилдиг күүседин турар. Оон чижээн өртекен юбилейлиг 1970 чылда күрүне мурнунга хүвээлгелерин районнуң ажыл-ишчилери чедишкинниг боттандырганы херечилеп турар.

Районнуң партия, совет организациялары 1970 чылда күш-ажылдың курлавырларын ажыглап сайгарар талазы-биле чамдык ажылдарны кылган. Чонну республика нитинге сайгара кожуреринниң онаалгазын ажыр кылган. 30 өрегө кожуреринниң орнунга 36 өрегени кожүрген. Ажылчыннар күжүн Тываның үлегчүр будүрүлге, түдүг черлеринге организастыг чыыданың чуруму-биле чорударының онаалгазы күүсетинген. Бо чүгүлэ политиктиг ажылды Сүт-Хөл, Чыргакы, Ишкин кодээ Советтериниң күүскомнары биидилиг организастап, чон оргузунга танылыпла ажылын оки чоруткан.

1969 чылдың сайгарыгаын көөрге, районда күш-ажылдың курлавырларын чөп ажыглап, сайгара тургузар, будүрүкчүлүүн бедидер талазы-биле чорудуп келген хемчегледе ам-даа улуг четпестер бар.

Колхозчу кижи бүргүү чыл дургузунда 290-дан эвээш эвес кижи-хүнүн ажылдаар тургап, 217 кижи-хүнүн чедип ап, норманы чүгле 74 хуу күүсеткен. Чүс болгаш чүстен куду кижи-хүнү ажылдааннар районнуң совхозтарында 36, колхозтарда 141 кижи болган. Колхоз, совхозтарда ажылдап болур 60 хардан орү назылыг 1108 кырганнар, 14—17 хар чедир назылыг 1030 оолдар, уруглар школаларда-даа, өөренмейн, шыдаар хире шаа-биле ажылга-даа киришпейн турарлар. Бир эвес ажыл кылып шыдаар, кадыкшылы эки пенсионерлерни база школадан дашкаар турар оолдар, кыстарны ажылга чөп ажыглаан болзувусса, харын-даа «Сүт-Хөл» совхоз ышкаш ажыл-агыйны-даа организастап болур күш бар. Пенсионерлерниң ниитилеле ажыктыг күш-ажылының чижээн «Искра» колхозтан көрүп болур. Ында 10 шаа улуг назылыг кижилер 1969 чылда 251 кижи-хүнүн ажылдап, 13.700 рүбльдиң орулгазын колхозунга киирип берген.

Бии-Хем районнуң чамдык пенсионерлериниң 42,2 хуузу, Таңдыда 20 хуузу ниитилеле ажыктыг ажылга киржип турда, Чөөн-Хемчикте кырганнарның чүгле 7,8 хуузу ажылдап турар.

Бистиң районнуң ажыл-агыйларында күш-ажылдың сагыга-чуруму куду, будүрүкчүлүү чавыс, кыган продукцияның бот-үнезин аар. Ону мооң адаанда кыска чижектен көрүп болур: бир центнер кодээ ажыл-агый продукциязын белеткээринге колхозтардан дүк кыргын алырынга бистиң район 45,7 кижи-хүнүнү үндүрүп турда, Бии-Хемде 33,6, сүт будүреринге бистинде 3,6, Бии-Хем районда 2,8 кижи-хүнүнү чарыгдаан. Будүрген продукция дээш бир кижи-хүнүнүң төлевири бистиң районда 3 рубль 11 көпеек, Бии-Хемде 3 рубль 72 көпеек.

Үстүнде фактылар чүнү чугаалап турарын дээрге, бистиң районнуң ажыл-агыйының чамдык удуртукчулары техниканы каражалыг ажыглап, эвээш үе-шакта хөй продукцияны будүрүп алыр деп камналганын бодүүн хөөйлүзүн сагывайн турарын балыткап турар.

Будүрүлгениң ажыктыын бедидерде материалдыг, күш-ажылчы болгаш сан-хөө курлавырларын эң-нэ каминг ажыглап тургаш, чуртка херектиг эң чиик, эң бедик шынарлыг продукцияны будүреринге үндүрген чарыгдалды үргүлчү хемчээл, деңнеп тургаш, будүрүлгеге киирген рубль бүргүзүнден оруулгалыг болур деңнеели чедип алырының дугайынга СЭКП Төп Комитединиң өөредиин, негелдезин боттандырары чугула.

1970 чылдың январь 1-де байдал-биле алырга, районда 1044 кижи ниитилел будүрүлгезинде ажылдавайн, хуузунда ажылын кылып турары тодаратгынган. Оларны ажылга таарыштыр тургузар талазы-биле кодээ Советтериниң күүскомнары, колхоз, совхозтарының удуртукчулары боттуг хемчегин албайн турарындан 1971 чылдың январьда чүгле 325 кижи ажылга киргеп. Арткан 719 кижи кайда-даа хаара туттунмаан. Ол хиреде 1971 чылда колхозтарның, совхозтарының тудар тудуунга 146 кижи негеттинип турар.

Ниитилел будүрүлгезинден дашкаар туруп, мангыстаачак хевир-биле чурттап, арагалап, оорланып чоруур эвээш санныг, мурнунда херек ужурунда шинтиргип, кеземчеин көрээдээ, оон тодаргай түннел үндүрбээн кижилер бар. Олар аныяк өскеннерге багай салдарны чедирип, оларның кошкактарын школадан чардыктырар, сагыш-сетиилин төөредир таварылгалар бар. Мооң кол чылдагааны районнуң административтиг, Совет органнарның, ажыл-агый удуртукчуларының, комсомол, профсоюз, херээженнер организацияларының болгаш улус өөредилгезиниң ажылдакчыларының талазындан ажылчы чоннарның, иланғыл аныяк өскеннің оргузунга кижизидилге ажылын чогуур деңнелге чедир тургусчайн турарында.

1971 ажыл-агый чылында күш-ажылдың курлавырларын чөп ажыглап, ажылчы чоннарның оргузунга тайылбыр ажылын чорудуп тургаш, 20 өрегени Бии-Хем районнуң совхозтарынче Чөөн-Хемчиктен көжүрүп, сайгарар дугайында Тыва АССР-ниң Министрлер Чөвүлелиниң 1970 чылдың декабрь 28-де үндүрген № 843 шинтиргин күүседип, Ак-Довурак, Хөөү-Аксы болгаш Кызылдың тудугларынче ажылчыннарны организастап чорудар сорулга салдынып турар.

Район ниитилиниң будүрүлгелериниң КМБ-463, амыдырал хандырыга комбинадынга, Чадаананың септелге-тудуг участогунга, ыяш ажыл-агый черинге түр-даа, үр-даа ажылдаар ажылчыннар негеттинип турар.

Ажылдаар күзедиг пенсионерлер болгаш өске-даа кижилер «Хемчик» күрааныыр ажыл-агыйның, амыдырал хандырыга черлериниң шугумунга ажылчын болуп кирип алгаш, аалынга, өг-нимнең, бажың ниитилиг хереклерин, шанак, тергени болгаш өске-даа эт-хереклерни, суй-белектерни кылып, хеп аймаан даараш, болунуң будүрүлгезинге садыш сайгартыры-биле дужаап туруп болур. Ындыг ажылчын кижиниң ол үезин күш-ажыл стажынга кирип санаттынар.

Бүш-ажыл курлавырларын чөп ажыглап, оон будүрүкчүлүүн улам-на бедидип тургаш, продукцияның шынарын экижидип, бот-үнезин чиигедирип, шыңгыы камналга дээш демисежирип бүгү-ниитиниң хереэ болурун СЭКП-ниң XXIV съездизиниң Директивалларының төлевилелиниде бала айыткан болгай.

В. УЗЕК,
күш-ажыл курлавырларын амыглаар республика эргелелиниң Чөөн-Хемчик районда төлээзи.

# ДАШТЫКЫДА

## Калбак инициатива

БЕРЛИН. СЭТА-ның корреспондентизи Н. Бабыкинниң дамчыдыкталары:

ГДР-ниң ажылчы чоннары чаа беш чыл планының дугайында СЭКП-ниң XXIV съездизиниң Директивалларының төлевилелиниң улуг сонуургал-биле уткаан. СЭКП-ниң XXIV съездизиниң Директивалларының төлевилели-биле танышпышаан, хоорайның болгаш кодээнниң ажыл-ишчилери Совет Эвилелиниң чагыгларын хуусаазында күүседирин боттарының чугула сорулгаларының бирээзи кылдыр саналып турар.

Карл-Маркс-Штадта станок тудуушкунунуң Ф. Геккерт аттыг будүрүлгезиниң коллективи бо чылдың баштайгы ийи айларында хөй дериглин хуусаазында күүсеткеш, Совет Эвилелиниң чорутkан. Хоорайның өске-даа улуг машина тудуушкун будүрүлгелериниң коллективтери Совет Эвилелиниң чорудар продукциязын будүрер талазы-биле ийи ай будүрүлге даалгаларын база бүрүн күүсеткен.

«Бистиң станоктарывыс коммунистиг тургузуушкунуң улуг сорулгаларын совет машина тудугжуларның чедишкининг күүседиринге дузалаар. Совет Эвилели бистиң чүгле улуг даштыкы садыг эвилелчивис эвес, харын база найыралдың ак-дүмна харылаалары-биле бисти тудушкурган чурт болуп турар» деп, Ф. Геккерт аттыг комбинаттың ажылчыны Г. Кворр чугаалаан.

Октябрь 7-ан аттыг станок тудуушкун комбинадында бактаган «Модуль» станок заводунуң ажылчыннары бо айда 16 станокту будүргеш, Совет Эвилелинче чорударын шинтиргээн. План ёзугаар ук станоктарны бо чылдың ийиги кварталының төнчүзүнде будүрер турган.

Митвейда хоорайда аргыг машиналарын будүрер талазы-биле заводтуң ажылчыннары пос-таавы дериин хуусаазындан эрте будүргеш, Совет Эвилелинче чорудуп базарын хүлээнгеп. Будүрүлгениң аныяктары Совет Эвилелиниң болгаш социалистиг орта-дүмүлаарын оскуурган бистерге, совет кижилерге Вьетнамның, Камбоджаның, Лаостуң улустарының маадыр күжениишкиннери онза чоок болгаш билдингир. Олар боттарының эрге-шөлээзин, хамаажыгыла чок догуннаашкынын камгалап турар болгай. Шинтиргир негээриниз болза: — Дайынынар Индий-Кыдаттың улустарындан холдарын ыратсын!

Индий-Кыдаттың улустарының америк эжелекчилерге удур чөптүг демиселин деткиринниң митингизи Одессаның Гидрометеорология институдунга болган.

— АКШ-тың дайынзырактары империализмге баазыдырып чурттаарын күзевес улустарының эртелерин дорамчылап турар-дыр. Чаарбиги чүс чылда хосталга болгаш хамаажыгыла чок догуннаашкынның болурун чедип алыр — деп чаңгыс-ла күзелдиглерни качыгдал, чоналаңнарга таварыштырып турар араатаннарның үүлгедиглерин совет кижилер каргап тур—деп, география эртемнериниң доктору М. П. Леонов чугаалаан.

Индий-Кыдаттың улустарының америк эжелекчилерге удур чөптүг демиселин деткиринниң митингизи Одессаның Гидрометеорология институдунга болган.

— АКШ-тың дайынзырактары империализмге баазыдырып чурттаарын күзевес улустарының эртелерин дорамчылап турар-дыр. Чаарбиги чүс чылда хосталга болгаш хамаажыгыла чок догуннаашкынның болурун чедип алыр — деп чаңгыс-ла күзелдиглерни качыгдал, чоналаңнарга таварыштырып турар араатаннарның үүлгедиглерин совет кижилер каргап тур—деп, география эртемнериниң доктору М. П. Леонов чугаалаан.

Индий-Кыдаттың улустарының америк эжелекчилерге удур чөптүг демиселин деткиринниң митингизи Одессаның Гидрометеорология институдунга болган.

— АКШ-тың дайынзырактары империализмге баазыдырып чурттаарын күзевес улустарының эртелерин дорамчылап турар-дыр. Чаарбиги чүс чылда хосталга болгаш хамаажыгыла чок догуннаашкынның болурун чедип алыр — деп чаңгыс-ла күзелдиглерни качыгдал, чоналаңнарга таварыштырып турар араатаннарның үүлгедиглерин совет кижилер каргап тур—деп, география эртемнериниң доктору М. П. Леонов чугаалаан.

Индий-Кыдаттың улустарының америк эжелекчилерге удур чөптүг демиселин деткиринниң митингизи Одессаның Гидрометеорология институдунга болган.

— АКШ-тың дайынзырактары империализмге баазыдырып чурттаарын күзевес улустарының эртелерин дорамчылап турар-дыр. Чаарбиги чүс чылда хосталга болгаш хамаажыгыла чок догуннаашкынның болурун чедип алыр — деп чаңгыс-ла күзелдиглерни качыгдал, чоналаңнарга таварыштырып турар араатаннарның үүлгедиглерин совет кижилер каргап тур—деп, география эртемнериниң доктору М. П. Леонов чугаалаан.

## ДХМ-НИҢ МЕДЕГЛЕЛИ

ХАНОЙ. (СЭТА). ВДР-ниң Даштыкы херектер министерствозунуң медеглелинде ында парлап үндүргеп. Соңгу Вьетнамга удур Каттышкан Штаттарның дайын чорудулгаларын болгаш чаа дайын аванттюраларын күштелдиргенин медеглелде шынгыы буруу шапкан.

1970 чылдың ноябрь 21 болгаш 22-де ВДР-ниң араатанзыг өзу-биле бомбалаан соонда АКШ-тың империалистери агаардан халдаашкыннарын түгле соксатпаан эвес, харын үргүлчүлээн болгаш күштелдирип келген дээ, медеглелде чугаалаан. 1971 чылдың түгле январьда безин 28 хонук дургузунда стратегтиг «В-52» бомбалакчы самолёттар Куантбинь болгаш Виньлинь муруларда хөй районнарны соксаал чокка бомбалап келген, оон түннелинде вьетнам улуска удур араатанзыг ёзунуң чаа кемнинг үүлгедиглерин үүлгеткен.

Лаоста агрессиязын чорудары-биле кады Никсонның администрациязы сөөлгү үеде америк шеригнерниң болгаш сайгон чалча арминиң улуг күштерин 17-ги параллельдиң чоогунда мөөңнээн, америк 7-ги флоттуң хөй шериг корабльдерин Тонкин мугулдурже киирген. ВДР-ге удур шериг хеделиишкиннерин калчаалыы-биле көвүдедип турар деп, медеглелде демдеглээн. Ямаы-бүрү хевирлерниң америк самолёттары хүн бүрүде демократтыг Вьетнамның девискээрин бомбалап база бооп турар. Стратегтиг «В-52» бомбалакчы самолёттарның халдаашкыннарын күштелген, оларның сотгуушкунарының хемчээлдерни улам калбарып турар. Оон ашгыда Виньлинь можунуң девискээрин кургаг чөрден болган агаардан артиллериия-биле боолаарын күштелдирген. АКШ-тың шериг корабльдери ВДР-ниң девискээр сугларынче үргүлчү халдап, эриктерде вьетнам судноларны боолап турар.

ВДР-ни бомбалаарын болгаш боолаарын бүрүн болгаш чүтаа чокка соксадыр дугайында хүлээлгелерин АКШ-тың империалистери үрээн дээрэнн медеглелде демдеглээн. АКШ-тың үстүнде айтыкан дайын чорудулгалары БДР-ниң айыыл чок чоруунга шуут айыыл, Вьетнам талазыбиле париж чөвүдел хуралдың ажылынга пыңгыы кыжаныг, чайбың болгаш чөптүг чорук эргим үнелиг чурттарга калчаалыг чөнгээ-дир.

Никсонның администрациязы бодунуң дайын үүлгедиглериниң бүгү уржуктары дээш бүрүн харысалганы хүлээр ужурлуг.

АКШ-тың агрессиязынга удур демиселди күштелдирериниг вьетнам улустуң шинтиргээн ап тур мени деп, Самохвалов медеглээн.

## ЧӨӨН ПАКИСТАНДА БАЙДАЛ

КАРАЧИ. (СЭТА). Чаа конституцияны бадылаары-биле март 3-те ажыттынар ужурлуг турган Национал ассамбленийың сессиязын соңгаарладыр дугайында шинтиргин Пакистанның президентизин Яхья Ханның хүлээп алган соонда чуртта туругсуглуган политиктиг байдалга холбаштыр чөвүдел хуралда Чөөн Пакистанның политиктиг партияларының удуртукчулары чыыдырган. Улусчу лига партиязының даргазы М. Рахман конституцияны ажылдап кылырының айтырыныга дугуржулга кыларынче баарынга бодунуң белеңнин парлалга конференциязынга медеглээн, ынчалза-даа 1969 чылдың март 26-да чуртка ны ажыглалдан үндүрген, үш улуг боону болгаш радарлыг туругзуулганы буза тевискен.

Февраль 28-те Лаостуң Улусчу-хосталга армиязының кезектери Бандонтуң соңгу талаалынга 4 америк вертолёттуу дүжүр аткан деп, Кассан Патет-Лао агентилел дыңнаткан. Февраль 26-да лаос патриотчу күштер Бандонтан барыын талаже 4 километр ырак турар дайзының туруужун боолаан болгаш оон алды танкызын улуткаан.

ПАРИЖ. (СЭТА). Лаос патриотчу күштер мурнуу-вьетнам кызыгаардан барыын талаже 10 километр ырак № 30 бедикте сайгон шеригнерниң артиллериия турустарынга күштүг согуушкуннарны таварыштырган. Кадыг-дошкун тулчуушкуннар 11 шакта үргүлчүзээн. Интервентилер дириг күш болгаш техника талазы-биле улуг когаралга таварышкан.

## Патриоттар шаап халдап тур

ХАНОЙ. (СЭТА). Мурнуу Вьетнамдан келген дыңнадыгларны ёзугаар алырга, сөөлгү хүннерде хосталганың Узусчу чепсектиг күштери америк шеригнериниң хөй санныг быжыглал пунктуларынга согуушкуннарны каш удаа таварыштырган. Март 1-де Тхузаумот можуга мурнуувьетнам патриоттар АКШ-тың Сайгондан соңгу талаже 40 километр ырак турар бирги аэромобиль дивизиязының командылал пунктузуун күштүү-биле боолаан, а оз-на хүн Биньтхуан можуга америк шериг машиналарның колонназыгга согуушкунну таварыштырган. Дайзын улуг чидиргилерлиг болган. Февраль 26-да патриоттар Лаобаодан 40 километр ырак турар дайзының шериг лагеринче хаддаан. Оон түнелинде 30 америк солдатты өлүргеп болгаш балыглаан. Элээн каш-каш танкыларны болгаш бронетранспортёрларны

## Чөөн Пакистанда байдал

КАРАЧИ. (СЭТА). Чаа конституцияны бадылаары-биле март 3-те ажыттынар ужурлуг турган Национал ассамбленийың сессиязын соңгаарладыр дугайында шинтиргин Пакистанның президентизин Яхья Ханның хүлээп алган соонда чуртта туругсуглуган политиктиг байдалга холбаштыр чөвүдел хуралда Чөөн Пакистанның политиктиг партияларының удуртукчулары чыыдырган. Улусчу лига партиязының даргазы М. Рахман конституцияны ажылдап кылырының айтырыныга дугуржулга кыларынче баарынга бодунуң белеңнин парлалга конференциязынга медеглээн, ынчалза-даа 1969 чылдың март 26-да чуртка боттандырган оонза байдалды күш чок болдурарын негээн. Пакистан улусчу партиязының удуртукчузу З. Бхутто чаа конституцияның төлевилелин чүтаалажын көөр төлээде М. Рахман-биле «кайы-даа үеде, кала-даа» ужурашкырынга белеңнин илергейлээн. Парлаганың демдеглээнин-биле алырга, З. Бхутто президент Яхья Хан-биле ужурашкан соонда бо медеглелин кылган.

Чөөн Пакистанда байдал дүшкүүрлүг болуп артпышаан. Бүгү-ниитиг ажыл соксадышкынчы бүгү мозуларда калбарган, чыскаалдар эртип турар. Хоорайда комендант шагын тургускан.

## ХЕВИР-БИЛЕ ЧУРТТАП...

Бельгияга чайгаар улгадып немешкен ортектерге онаар үндүрүг дугайында хоойлунуң күштүг болганынга удурланганын илергейлеп, биче-биче садыг будүрүлгелериниң эзлери ажыл соксаткан.

Бельгияның чону алызында барып күрүне күселиндеи төледип алыр кылдыр доктаатынган хемчээлдиг үндүрүг төлээр, ону 65 харлаан кижилерге дедир төлеп бээр деп, ук хоойлунуң бир чүүлүнде айыткан. Адаа чонуң ортумак шыдаалдыг кезектери онаа киленнээн. Ол үндүрүгүү дедир төлеп бээрде, өртек-үнеиниң үргүлчү улгадып турарын, бельги франк акшазының үнезиниң кудулаанын база барымдаалаваас дээн.

ЧУРУКТА: ажыл соксатканнар Брюсельдиң кудумчузунда.

Ньюс Сервис-СЭТА-ның фотозу.

## МИННИИШКИН

ЖЕНЕВА. (СЭТА). Борис Наумович Самохвалов израиль «дыыжаажан оранының» дугайында сионисчи пропагандаңың негезинн бодунуң чаржыныг дуржулгазындан бүзүреп корген.

Бо пропагандага алыскан Самохвалов 1967 чылда ССРЭ-дең Израильче чорупкан. Ынчалза-даа Самохвалов Израильге ол болгаш боду ишкаш еске-даа ниижилер хереккок деп чүвени боорап билзеп. Ийи университет доосхан дипломнуг хирезинде-ле Самохвалов бодунуң чүгле түскей эртеми — англи дыл башкызы эвес, харын-даа складка таңныылдаар ажылга базым кирип алыр дээш чадавышкан. Ом айлар дургузунда хиимичектенин, толаң чораан соонда ол Израильден үнүп чоруурун шинтиргээш, Шеңйаринга чеде бергеп, бодунуң совет хамаатызы болуруң чедип алыжеге чедир адаа чурттап турган.

Женеваға болган парлалга конференциязынга Самохвалов ол дугайын чугаалаан. Израиль дээрге, черлик, араатанзыг ажыл-чаңнар дендээн. «Бодуң бодуңга дузалавас сен — сенээ кым-даа дузалаваска деп принцип тергиидээн чурт болду. Совет Эвилелинден Израильче чоруурум шинтиргээнним алындырылында эң улуг алдаргал-дыр дээргин билзеп жен деп, ол медеглээн. Өзбулем мээң аайымга кирбейн Минскиге артканы аас-кежиктир.

«Совет Эвилелинче, доктаамал төрээн чуртумче ээп чанарымны чырык ортемчейге ийи удаа төрүттүнгенним кылдыр күзээн ап тур мени деп, Самохвалов медеглээн.

## АЖЫЛ СОКСАДЫЫШКЫНЫ

БУЭНОС-АЙРЕС. (СЭТА): Аргентина университеттериниң администрация черинниң элээн каш-каш муң ажылдакчылары ажыл төлевирин көвүдедирин негевишаан, бүгү-ниитиг ажыл соксадыышкынын чарлаан.

Чурттуң яңы-бүрү хоорайларында студентилериниң хөделиишкиннери-биле ажыл соксадыышкыны капсырлашкан. Олар университеттерге өөренир киреринниң туруп турар системазынга удурланып турар. Чурттуң чамдык хоорайларында ажыл соксаткан студентилер боттарының эштерин деткээн чыскаалдарны организастаан. Чурттуң хемчээлиниң талазыбиле ийиги хоорайы Росариога студентилер беш факультеттиң бажыңнарын эдеп алган болгаш полиция оларны оорган үндүр сывырарын каш удаа оралдашкан-даа болза, олар эдеп алган бажыңнарын холдан салбайн турар.

Кордова хоорайда күрүне албан черлериниң албан-хаакчыларының ажыл соксадыышкыны үргүлчүлеп турар. Олар база-ла ажыл төлевирин бедидерин негеп турар. Чурттуң бүкол үлетүр товунуң ажылчы чоннарының профвилел каттыжышкыннары бүгү-ниитиниң ажыл соксадыышкынын чорудар дээш саналдаан.




# КОММУНИЗМНИҢ БЕДИКТЕРИНЧЕ

болгаш анархис-синдикалистиг чайгылыышкын дугайында илеткелиниг тодаргай көргүскен. Күзел-соруктуң, үзелбодалдарның, ходелиишкиннериниң чаңгыс аай болуру, кан дег сагыга-чурум — бо бүгү болза, марксисчи партияга кандыг-даа фракцылыг чорукту болгаш партийжи сагыга-чурумнуң үрээшкинин болдурбас хоойлу болуур деп Ленин өөреткен.

ПАРТИЯНЫҢ X съездизи профвилелдериниң дугайында айтырыгның талазы-биле маргылдааларның түңнелдерин үндүргеш, ленинчи платформаны хүлээп алган. Троцкистериниң, «ажылчын оппозициязының» болгаш өске-даа оппортунистиг бөлүктериниң үзел-бодалдарын сойгалап илереткеш, профвилелдериниң ажыл-чорудулгазың тодаратkан.

Профвилелдер — коммунизмниң школазы болуур деп съезд онзалап демдеглээн. Тайбың социалистиг тургузуушкунуң чылдарында профвилелдериниң кол сорулгазы болза, организастыг ажыл-агыйжы болгаш кижизидилгелиг сорулга болуур. Профвилелдери болза бүдүрүлгени организастаар болгаш чүртүүн бүдүрүкчү күштерин катап тургузар талазыбиле кол ажылды күүседир ужурлуг. Социалистиг тургузуушкунуң улам ынай хөгжүдези-биле профвилелдерни пролетаржы күрүнениң дузалал органнары кылдыр чоорту хуула бээр.

Партияның X съездизиниң шинтиргээн ап тур мени деп, Самохвалов медеглээн.

Октябрь 7-ан аттыг станок тудуушкун комбинадында бактаган «Модуль» станок заводунуң ажылчыннары бо айда 16 станокту будүргеш, Совет Эвилелинче чорударын шинтиргээн. План ёзугаар ук станоктарны бо чылдың ийиги кварталының төнчүзүнде будүрер турган.

Митвейда хоорайда аргыг машиналарын будүрер талазы-биле заводтуң ажылчыннары пос-таавы дериин хуусаазындан эрте будүргеш, Совет Эвилелинче чорудуп базарын хүлээнгеп. Будүрүлгениң аныяктары Совет Эвилелиниң болгаш социалистиг орта-дүмүлаарын оскуурган бистерге, совет кижилерге Вьетнамның, Камбоджаның, Лаостуң улустарының маадыр күжениишкиннери онза чоок болгаш билдингир. Олар боттарының эрге-шөлээзин, хамаажыгыла чок догуннаашкынын камгалап турар болгай. Шинтиргир негээриниз болза: — Дайынынар Индий-Кыдаттың улустарындан холдарын ыратсын!

Индий-Кыдаттың улустарының америк эжелекчилерге удур чөптүг демиселин деткиринниң митингизи Одессаның Гидрометеорология институдунга болган.

— АКШ-тың дайынзырактары империализмге баазыдырып чурттаарын күзевес улустарының эртелерин дорамчылап турар-дыр. Чаарбиги чүс чылда хосталга болгаш хамаажыгыла чок догуннаашкынның болурун чедип алыр — деп чаңгыс-ла күзелдиглерни качыгдал, чоналаңнарга таварыштырып турар араатаннарның үүлгедиглерин совет кижилер каргап тур—деп, география эртемнериниң доктору М. П. Леонов чугаалаан.

Индий-Кыдаттың улустарының америк эжелекчилерге удур чөптүг демиселин деткиринниң митингизи Одессаның Гидрометеорология институдунга болган.

— АКШ-тың дайынзырактары империализмге баазыдырып чурттаарын күзевес улустарының эртелерин дорамчылап турар-дыр. Чаарбиги чүс чылда хосталга болгаш хамаажыгыла чок догуннаашкынның болурун чедип алыр — деп чаңгыс-ла күзелдиглерни качыгдал, чоналаңнарга таварыштырып турар араатаннарның үүлгедиглерин совет кижилер каргап тур—деп, география эртемнериниң доктору М. П. Леонов чугаалаан.

Индий-Кыдаттың улустарының америк эжелекчилерге удур чөптүг демиселин деткиринниң митингизи Одессаның Гидрометеорология институдунга болган.

— АКШ-тың дайынзырактары империализмге баазыдырып чурттаарын күзевес улустарының эртелерин дорамчылап турар-дыр. Чаарбиги чүс чылда хосталга болгаш хамаажыгыла чок догуннаашкынның болурун чедип алыр — деп чаңгыс-ла күзелдиглерни качыгдал, чоналаңнарга таварыштырып турар араатаннарның үүлгедиглерин совет кижилер каргап тур—деп, география эртемнериниң доктору М. П. Леонов чугаалаан.

Индий-Кыдаттың улустарының америк эжелекчилерге удур чөптүг демиселин деткиринниң митингизи Одессаның Гидрометеорология институдунга болган.

— АКШ-тың дайынзырактары империализмге баазыдырып чурттаарын күзевес улустарының эртелерин дорамчылап турар-дыр. Чаарбиги чүс чылда хосталга болгаш хамаажыгыла чок догуннаашкынның болурун чедип алыр — деп чаңгыс-ла күзелдиглерни качыгдал, чоналаңнарга таварыштырып турар араатаннарның үүлгедиглерин совет кижилер каргап тур—деп, география эртемнериниң доктору М. П. Леонов чугаалаан.

БҮГҮ-ЭВИЛЕЛДИҢ НОМ ТАРАДЫЛГАЗЫНЫҢ АЙЫ ЭГЕЛЭЭН

# ХӨЙ-НИИТИНИҢ КҮЖҮНГЕ ДАЯНЫР

1971 чылдың март 1-ден апрель 1-ге чедир Бүгү-эвилелдиң ном тарадыр айын чарлаан. Бо айтырыгга хамаарыштыр Тыва респотребсоюзтуң ном садыглаар киздизиниң начальниги Антон Андреевич МАЛЫШЕВ-биле бистиң корреспондентивистиң беседазын моон адаанда парладывыс.

— Ном тарадырының айының сорулгаларының дутаймн чугаалап көрүңерем, Антон Андреевич?

— Бистиң чүртүвүс партияның XXIV съездиниңге үткүштүр чоруп олурар. Төөгүлүг улуг болуушкунга чедир хуузаа улам кызырылган, Ынчангаш РСФСР-ниң Министрлер Чөвүлелиниң чанында Парлалга талазы-биле комитет болгаш Респотребсоюз ном тарадырының айын чарлаан, ону партияның ээлчеглиг съездиниңге тураскаадыкка. Ниитилел-политиктиг литератураны, марксизм-ленининизмиң дугайында база СЭКП болгаш ажы-дүңма коммунистиг партияларның чүгүлелериниң, стендилериниң, витриналарының организастаар апаар. Шак мынчаар ажылды колхозтарга, совхозтарга, бүдүрүшке коллективтерниге чорудар. Чамдык районнарның алаан хөй школаларында ном кооперативтери моон мурнунда-ла тургустунгулаан. Школачы, комсомолчу хөй-ниити тарадыкчылар база бир кол дээнир күжүвүс ол болур.

— Ямзы-бүрү литератураны садыш тарадыр талазы-биле чер болганда хөй-ниитиниң киржилгези кандыр боор турарыл, Антон Андреевич?

— Респотребсоюзтуң системазында ниитизи-биле бүгү республикада 875 кижи ном тарадырынга доктаамал киржин келген. Оларның хөй кезии — хөй-ниити тарадыкчылар, а өскелери — штаттыг ажылдап турар. 1970 чылда үстүнде эштериниң күжү-биле 50 муң рубльдиң литературазын садыш тараткан. Бо болза номнуң ниити саарылгазының 10 хуузун эжелеп турар. Хөй-ниитиниң киржилгези-биле ном садыш тарадырынга Каа-Хем районда эки дүрзүлүг бар апартан. Сарыг-Септе ном садыныың эргелекчизи Валентина Тимофеевна Егорова улут ажылды чорудуп турар. Ук районда школаларның 14 кооперативин тургускан. Олар чогуур литератураны ном садыгын дамчыштыр алгаш, чон ортузунга садыглаар. Школаларның ном садыглаар кооперативтери Улут-Хем районда (шупту 12) база бар.

— Ном тарадырынга комсомолчуларның киржилгеэн кандыгыл?

— Эрткен чылдарның дүрзүлүг ном садыглаарынга идепкейлиг хөй-ниитичи комсомолчулар киржип тургулаан. Ук ажылды башкарарынга ВЛКСМ Бии-Хем, Каа-Хем райкомнары ипициативтиниң көргүскен. Сеөлүг үеде бо талазы-биле ажыл Чөөн-Хемчик районнуң Чадаанада болгаш өске-даа чамдык суурларда эжиккээн. ВЛКСМ Кызыл хооркому нанысылалдың комсомолчуларын ук дерекке идепкейлиг киржирин чедип алыры күзенчит. Бөгүр, Бай-Тайга дээш өске-даа чамдык районнарга байдал моон мурнунда база багай тургулаан.

— Ном садыглаар киздис чарлаттынган айга хамаарыштыр кандыг ажыл чоруткалыл, номчукчуларга чугаалап бериңерем?

— Ном садыгжыларын, тоараеведтерни чыгташ, ном тарадырының айының сорулгаларын айтып таныбырлаан. Чаа литератураны садыг бүрүзүнче чорудуп ягелээн бис. Партия райкомнарының пропаганда болгаш агитацня киздистери. ВЛКСМ райкомнары ээш школа кооперативинге, калбак хөй-ниитиге дээнып тургаш. Бүгү-эвилелдиң ном тарадырының айын организастыг эрттирерин чедип алыр бис. Респотребсоюзтуң ном садыглаар киздизи тустус районнарже харыысалгалыг эштерни чорудар, олар аңаа барып, ажыл-херекти башкарыыр, дуза чедирери чугаажок.

Киздис эрткен чылдың 448 муң рубльге ном садыглаар планын 502,2 муң рубльге ажыр күүсеттиген, бо чылдың январь, февраль айларының планы база күүсеттингеп. Партияның XXIV съездиниңге алдар болдурган, ном тарадырының айын организастыг чорударынга бүгү ягелээр бар деп чугаалап болур. Ук ажылга хөй-ниитиниң калбак киржилгеэн кончуг чугула.

## КУЛЬТУРАДА БОЛУУШКУННАР

### *Көрүлде уламчылап турар*

Эрткен чылдың октябрьда Тыва АССР-ниң Иштики херектер министерствозу райкүүскомнарның иштики херектер киздистериниң коллективтеринге бот-тывынгыр уран чүүдүң көрүлдезин чогаадыкчылыг оруларын докгаатган. Ук көрүлде ам районнарда чедиишкинниг чоруп, ооң түнелеп партияның XXIV съездизиниң ажыттынарының бүдүүүнде үнер.

Таңды, Тес-Хем, Чөөн-Хемчик районнарда шагдаа, суд, прокуратура органнарының ажылдакчылары идейлиг утка-шынары бедик концерттерни чонга көргүскеп. Ылаңгыя Чөөн-Хемчик райкүүскомнуң шагдаа киздизиниң коллективинде уран чүүлге талантылыгларның концерти черле эки. Ында солун номерлер хөй. Чижээ, Т. Сат, С. Баду оларның ырларын, хөйнүң күүсеткени «Аъдым» база кудаа улустуң танцызын көрүңчүлер үнелээн. Ол ышкаш «Солдат оол чаныш олур» деп ырны эр улустуң ансамбли уран мергежилдии-биле ырлаан.

Уран чүүл көрүлдезин амдаа уламчылап турар. Чоокку хүннерде Барыын-Хемчик, Өвүр районнарның шагдаа ажылдакчыларының концерттерни жюри кежигүннери хүлээп алыр.

Л. ЛАНТУХОВ.

## *Тематиктиг кежээлер, концерттер*

Бистиң районда партия организациялары ажылчы чонларның чүртүп турар черлериниң ажыл-биле политмассалыг ажылды бо хүннерде улам хайныыпкынныг чорудуп турар. Ылаңгыя тус-тус коллективтерде бот-тывынгыр уран чүүл ажылы партияның ам болур съездиниңге утпышкыр идепкейжээн. Маңаа чонның сонуургалы улгатканл.

СЭКП-ниң XXIV съездизиниге үткүштүр уран чүүл көрүлдезини чер-черлерде партия, комсомол, профсоюзтар организациялары, херээженнер човүлелдери организастаан. Коммунистиг партияга, В. И. Ленинниг тураскаатканл темалыг кежээлерни, солун концерттерни культура бажыңнарынга, клубтарга организастап турар.

Районнуң колхозтарында болгаш совхозтарында 29 агитквартира бар. Амгы үеде олар чонның чүртүп турар черлериниң ажыл-биле политмассалыг ажылды, концерттерни, өскедээ хөй-ниити ажылдарын организастаарының таарымчалыг төптери болу берген. «Чодураа» колхозта херээженнер човүлели (даргазы Маасым Болат-оол) бот-тывынгыр уран чүүлче чонну идепкейлиг хаара туткан. Олар Самагалдай суурга, районда өске-даа ажыл-агыйларның төптеринге ааладып четкен болгаш солун концертти жулгазындан көөрге, ном садыгларынга идепкейлиг хөй-ниитичи комсомолчулар киржип тургулаан. Ук ажылды башкарарынга ВЛКСМ Бии-Хем, Каа-Хем райкомнары ипициативтиниң көргүскеп. Сеөлүг үеде бо талазы-биле ажыл Чөөн-Хемчик районнуң Чадаанада болгаш өске-даа чамдык суурларда эжиккээн. ВЛКСМ Кызыл хооркому нанысылалдың комсомолчуларын ук дерекке идепкейлиг киржирин чедип алыры күзенчит. Бөгүр, Бай-Тайга дээш өске-даа чамдык районнарга байдал моон мурнунда база багай тургулаан.

— Ном садыглаар киздис чарлаттынган айга хамаарыштыр кандыг ажыл чоруткалыл, номчукчуларга чугаалап бериңерем?

— Ном садыгжыларын, тоараеведтерни чыгташ, ном тарадырының айының сорулгаларын айтып таныбырлаан. Чаа литератураны садыг бүрүзүнче чорудуп ягелээн бис. Партия райкомнарының пропаганда болгаш агитацня киздистери. ВЛКСМ райкомнары ээш школа кооперативинге, калбак хөй-ниитиге дээнып тургаш. Бүгү-эвилелдиң ном тарадырының айын организастыг эрттирерин чедип алыр бис. Респотребсоюзтуң ном садыглаар киздизи тустус районнарже харыысалгалыг эштерни чорудар, олар аңаа барып, ажыл-херекти башкарыыр, дуза чедирери чугаажок.

Киздис эрткен чылдың 448 муң рубльге ном садыглаар планын 502,2 муң рубльге ажыр күүсеттиген, бо чылдың январь, февраль айларының планы база күүсеттингеп. Партияның XXIV съездиниңге алдар болдурган, ном тарадырының айын организастыг чорударынга бүгү ягелээр бар деп чугаалап болур. Ук ажылга хөй-ниитиниң калбак киржилгеэн кончуг чугула.

Эртем эр эштер, төрелдериңер болгаш чоок херээжен эштеринерге байырлалыг холбаштыр белек садыш алырынче далажыңнар.

Кызыл садыныың үлетүүр бараан магазиниринииң коллективтери байырлалга үткүштүр ямзы-бүрү галантерея барааннары, парфюмерия чүүлдери, чүүл бүрү аржыылдар, безеп идик-хеп аймак, пөстер, херээжен шактар, пластинкалар, ювелир кылыгдары болгаш өске-даа хөй санныг белек барааннарын садары-биле белетиккеп.

Март 8-ти таварыштыр белен кылдыр садыш алырынга шагда-ла таварыштыр шаргылаан каан барааннар база бар, ынчангаш садыш алыкчылар белекти шилип, садыш алыр дээш үр турбастар.

Садыш алыкчының күзелин өзүүлер ооң сагыжынга киргеп бараанын таарыштыр болуп, шилиирине дузалаар. Ында чараш хөйленчер, дүкилер, кылымал чечектер болгаш чүүлдер бар.

Кандыг-даа байырлалда столга салыр чемни база байлакшыдар болгай. Ынчангаш аъш-чем садыгларынга баргаш, аңаа таарышкан аъш-чем продуктуларын база садыш ап болур силер.

Кызыл садыгның магазиниринге белектер садыш алыры-биле келиниер, кирии моорлаңнар, эртем садыш алыкчылар.

КЫЗЫЛ САДЫГ.

## ТЕЛЕВИДЕНИЕ

**МАРТ 6-ДА**

**МОСКВАДАН**

12.00—Телемедээлер. 12.05—Улусчу телеуниверситет. Эртем болгаш техника факультеди. «Машина тудуушкуну болгаш бүдүрүгенниң комплекстиг механизациязы. 12.45—Культура факультеди. «Театр. Актёрның уран-иергежилези». 13.30—«Партияның планы—чонуң планы». ССРЭ-ниң хамааты ужар чүүлүнүң министри Б. П. Бугаев-биле беседа. 13.45—Уругларга. «Сылдыметташ чырык тур». «Аварыйдан байыр чедирии тур бис». 14.15—Уругларга дириг чуруттар. 14.45—Музыкалыг турнир. 15.45—«О... херек». Эстрадыг тайыгбырлал. 16.45—Сеөлүг медээлер. 17.00—Байырлалдың концерти.

**КЫЗЫЛДАН**

18.30—«Шыдажыр аргажок ортээл». Уран-чечен фильм.

**МОСКВАДАН**

20.00 — А. Островский — «Орай ынакшыл». Москваның академиктиг уран чүүл театрының шинээ. 22.50—23.00—Чапсар. 23.00—Улустар аралының программазы. 23.30—00.30—Композитор М. Фрадкинниң автор кежээзи.

## КИНО

**МАРТ 6-ДА**

«НАШЫРАЛ»: «Баштайгы ынакшылдың хаврайы» 10, 12, 14, 16, 17.50, 19.40 шактарда.

«КАА-ХЕМ»: «Келир үеже ужудуушкун» (кыска фильм) 15, «Куп» 16, «Пяющигада үш терек» 17.55, 19.40 шактарда.

«ПИОНЕР»: «Кызыл даштар заставада» 9.40, 13.40, 15.20, «Вера эмчи» 11.20, 17, «Аркадий Райкин» деп хроника 19 шактарда.

«ВОСТОК»: «Ваннту — апаачыларның баштыңчызы» 15, 16.50, «Ынакшыл делгеремн» (1 болгаш 2-ги кинолар) 20.30, «Часпа, Асунта» 18.40 шактарда.

КОМПЛЕКСТИГ ЭКСПЕДИЦИЯНЫҢ КУЛЬТУРА БАЖЫҢЫ: «Бистиң бирээвис-тир» 16 шактарда.

## ХАМААТЫЛАРНЫҢ КИЧЭЭНГЕЙИНГЕ

Соок дыңзыг үелерде газ дамчыдар хоозайларда газтың бозышкыны чавызаар таварылгалар турар. Бозышкын чавызаанда хып турган газ өже берип болур. Ынчангаш ажылдадып каан газ херекселдерни хайгаарал чокка арттырып болбас.

Даштын агаарның хенертен өскерлип, бирде чылын, ооң соон каан турарындан, туулбу хавааларның доңуп, арып каан турарындан ыш болгаш агаар тыртар хоорааллар үреллип, муңгаштаты бээр таварылгалар бар. Газ-биле суг ваидер херекселдя ажылдадырда, ыш үндүр тыртар черни ийи удаа хынаары чугула. Эге баштай газты кыпсыр мурнунда, ооң соонда 3—5 минута артыкпде хынаарын утпанар.

Газ херекселдерни ажыглаарының хүргүмнерин ыяш-ла сагынар.

«ТЫВА ГАЗ» КОНТОРАНЫҢ ТЕХКАБИНЕДИ.

## САДЫП АЛЫКЧЫЛАРГА

Кызыл садыгның үлетүүр барааннарының бүгү магазиннерн март 7-де расписание баштаар, универсалдыг магазин 21 шакка чедир ажылдавр. Март 8-те, 9-та үлетүүр барааннарының бүгү магазини ажылдавас.

КЫЗЫЛ САДЫГ.

Редактор В. С. ШАРАВИН.

## »ТЭЭЛИ» ЧУГААЛАП ТУР

Неделяда ийи катап дамчыдар радио белдирлиг болганывыстан бээр каш чыл эрткен. Дамчыдылганың шынары экижип бар ыдар.

Вторник, пятница хүнниринде диктордуң тода үнү бакың бүрүүзүнге дыңналып келир. Сеөлүг медээлерни дамчыдар. Районда малдың кыштаглаашкынының, хөй оолдаашкынының, чаш төлдү меңги камгалап алыр дээш кызымаккай ажыл-ниитиң дугайын дыңнап турар бис. Чоокта чаа «Чурттаганың үнези чүдел?» деп диспуттуг аныяктарга дамчытканы солун болду.

Чамдык четпестерни дыңнакчылар бо-ла эскерер. Дамчыдылганы чогуур шагындан он хире минутада озалдадыр, азы эрте доостуг бергилээр. 30 минута иштинде кызаа чогуур дамчыдылганы чамдыкта 10—15 минута иштинде доозуптар боор-дур. Мынчаар четпестер ховар эвес. Бо чылдың январь, февраль айларда безин ындыг таварылгалар каш-даа удаа болган.

Мал кыштаглаашкынының, чаш төлдү меңги алыр дээш демиселдиң дугайын үргүлчү дыңнадыр турары эки-дир. Ынчалза-даа сеөлүг медээлерни чаңгыс талаалап болбас деп бодаар мен. Тудуг, часкы хову ажылдарынга белеткелдер дугайын, кыска интермедияларны, солун концерттерни дамчыдарын чон күзеп турар.

Д. ИРГИТ.

## МУРНУНДА — ЧӨӨН-ХЕМЧИКЧИЛЕР

*Республиканың «Урожай» эки тура спорт ниитилелиниң бирги чери дээш мячилиг хоккей талазы-биле маргылдаалар «Хүреш» стадионунда март 2-де эгелээн. Ында Чөөн-Хемчик, Тожу, Каа-Хем, Монгун-Тайга, Бай-Тайга, Эрзин, Барыын-Хемчик, Кызылдың кодээ ажыл-агый техникумунуң командалары киржип турар.*

*Уш хүн үргүлчүлээн спортчу демиселдиң түнелиинде Чөөн-Хемчик районнуң хоккейжилери кызаа-даа үттүрбаан. Олар Тожу, Монгун-Тайга, кодээ ажыл-агый техникумунуң командаларын аштырышкынга таварыштырган. Бай-Тайганың спортчулары кодээ ажыл-агый техникумун, монгун-тайгажыларны удуп алган, Барыын-Хемчикпиле хайыыпкашкан. Ынчангаш бай-тайгажылар база чедиишкинниг ойнап турар.*

*В. АНДРЕЕВ.*

## Дыштанып хүннерде...

**МАРТ 6-ДА**

Культураның болгаш дыштанылганың Гастелло атыг парыгынга «Кыпты үдээриниң» чаңчыл болган байырлалынга кыжылчылар силерни хүндүскүүнүң 12 шактан эгелеп чалап тур бис. Ол-ла хүн 14, 17, 20 шактарда Политчырыдышкын башкыңынга А. Балжиннің концерти болур. Делегейниң улустарының эстрада ырларын ол күүседир.

Комплекстиг экспедицияның база «Совет Тываның 10 чылы» Культура бажыңынга дыштанылга кежээлери 20 шакта эгелээр. «Энергетик» Культура бажыңынга Каа-Хемниң хөмүр-даш разрезиниң коллективиниң он-буле кежээзи 17 шакта эгелээр.

Ипподромнуң хаак баазазында хоорайның школаларының хаак маргылдаазы эртевгинниң 10 шакта эгелээр. «Хүреш» стадионга «Урожай» эки тура спорт ниитилелиниң бирги чери дээш мячилиг хоккей маргылдаазы 10 шакта эгелээр.

**МАРТ 7-ДЕ**

Хоорайның культура ажылдакчыларының дыштанылга кежээзи Политчырыдышкын бажыңынга кежээ 19 шакта болур. Пионерлер бажыңынга хүндүс 11 шакта аваларга болган кырган-аваларга концертти көрүп болур силер. «Совет Тываның 10 чылы» база «Энергетик» культура бажыңнарынга дыштанылга кежээлери болур.

Ипподромнуң хаак баазазында школачыларның хаак маргылдаазы, а «Хүреш» стадионга «Урожай» ниитилелиниң бирги чери дээш мячилиг хоккейге маргылдаа болур. Маргылдаалардың эгелээри 10 шакта.

Ийиги болган үшкү разрядчыларның аразында хоорайның бирги чери дээш маргылдаазы чорудар. Маргылдаа эртен 11 шакта эгелээр.

**МАРТ 8-ТЕ**

Кежээниң 17 шакта Политчырыдышкын дыштанылга Делегейниң херээженнер хүнү—Март 8-ке тураскаатканл хоорайның хөй-ниитизиниң байырлыг хуралы болур.

«Энергетик», комплекстиг экспедицияның болгаш «Совет Тываның 10 чылы» культура бажыңнарынга дыштанылга кежээлери 20 шакта эгелээр. Хоорайның күш-культура бажыңынга өөредилге черлериниң аразында хоорайның бирги чери дээш баскетбол маргылдаазы 12 шакта эгелээр. Ийиги болган үшкү разрядчы шыдыраачыларның аразында хоорайның бирги чери дээш маргылдаа 11 шакта эгелээр.

## АЯН, ХЕМЧЭЭЛ БОЛГАШ УТКА

*Шүлүк бижип тураларга*

Редакцияга авторлардан хөй шүлүк кээп турар. Оларның тематиказы янзы-бүрү. В. И. Ленинниң өлүм чок улуг хөрээн амыдыралга боттандырган биелиг Төрээн чуртувусту, Коммунистиг партияны, совет улустуң маадырлыг күш-ажылын мактаан болгаш делегейге бижиг тайбың дээш бөдүүн кижилерниң чүткүүлүн, империалистиг реакцияга, хаанныг дайынга удур бүгү улустарның демиселин көргүскен шүлүктер оларның аразында колдаан.

Кунгуртугда кадарчы Чап Дамдың «Улуг башкы Ленинге», Чөөн-Хемчикте башкы Куулар Сүттүг-оол «Ленинчи черлерге чораан»... («Шушенское», «Дуруналыг-Тей») деп шүлүктерни чоруткан.

Хады, хадың коллай үнген
Калбак эзим ойбуңунда
Тулаалыг шык кыдыын
шимеп,
Дуруналыг-Тей бедин үнген...

Бо болза В. И. Ленинниң шелүлгеге турган. Шушевское суурнуң чоогунда Дуруналыг-Тей мынаар аттарлап, аннап чорун турганының дугайында чугаадан төрүттүнген одуруглар. Оны автор тыва улустуң салым-чолу-биле холбаарын орелдашкан. Анда В. И. Ленинниң идеяларының чагай салдарын, биелиг төрээн черивистиң шапкын хөгжүлдезин, ооң бойдузунуң ыаас-чараашын элээп хөй авторларның шүлүктеринде бижээн. Ында шүлүктерге А. Допчаанның «Чопум соруу», Т. Сарыг-оолдуң «Төрээн Тывам», М. Кожелдейниң «Төрээн черим», С. Соскаддай, М. Дүктүг-Кулак, В. Делгер оларның Хемчик дугайында, К. Хангайның «Сарыг-Булун», Д. Баазанның «Улуг-Хем деп буян атты эдиледи» деп шүлүктери кирип болур. Ындыг болзажок оларның уран чечеии четпес, далаштың изи илдең болуп турар.

Совет кижилериң күш-ажылынының темазынга бижиттинген шүлүктерден О. Намчылактың «Баштайгы базым» деп бичии шүлүглелиин демдеглеп болур. Шүлүтчёлдиң сюжеди нарын эвес: аарый берген ачазы ынатпайн турда-ла, он үш харлыг оолак аңгыс суттарын чоруптаар. «Арык долган сугну бог-гаш, доора-доора кулак тыртып...» ажылдаан оол черге ховар ужурга таварышкан.

Арыччымма долу сугнуң
Аккан даажы кулакка кээр...
Аът кулаа көзүбес дуң,
Аалдан ырак черниң чери...

деп, бичии оолдуң корткынында, чоргаарлаттанын-даа автор психология талазы-биле шын, номчукчуга чедиишгер уран сөстерниг шүлүктеп бижээн. Ынчалза-даа бо бичии шүлүтлелдиң сюжеди кошкак —дүүшкүүү, дыңнаашкынныы болгаш чештиннишкиин тодаргай эвес, азы өскээр чугаалаарга, чогаалдың кол маадыры кандыг-даа демисел кылыр хире бергелерге таварышпаан. Ниитиган-биле шүлүглел доозулбаан хевирлиг.

Күш-ажыл темазынга шүлүктерни Н. Чооду, К. Конгар-оол, Х. Кускун-оол, Ч. Өөлет олар база бижип чоруткан. Оларның шүлүктериниң маадырлары — малчыннар, саанчылар, садыгжылар. Кыргыс Конгар-оолдуң «Кажар дилги, изиң чажыр!» деп шүлүүнүң маадыры Соскуй Донгаковичке бир кара, бир сарыг ортумак хевириниң ыттары бар. Ол иттар коданы эзериндеп ангыда, ооң янзы-бүрү чиик ажылдарга магалыг кашпагай хөлегелери болуп турар...

Улут хүннерде дилги ойлаткандаа чоруурлар. Амыдыралда бо хире солун, янзы-бүрү сюжетти чогаадып болур таварылганы автор мында четче ажыглап шыдаавайн барган! Ооң шүлүүнден бистер чүгле ыт-биле бичии оол өөнүк деп медээлээнии билип алыр бис. Эрегтей одуруглар хөй.

О. Дартан-оол, студент О. Сат боттарының шүлүктерниге Индий-Кыдатга аравтанзыг дайынны кыйыскан АКШ-тың чагырыкчы болуктеринге хаяа киленин илередип бижээн. негрлерниң хоттуг эрге-шөлээзи дээш, чүреккир демиселчи А. Давистиң үлегер-хевирии О. Сат «Анджеланы хостаалы!» деп шүлүүнде сагыш-сеткилдиң ханыыдаан чуруп бижиирии ораладашкан.

— Чалыы кыстың тура-соруун Шаажы, кинчи моондактавас...
Аътыг черек домей тиилээр—
Анджеланы хостаалыыр!—

деп, совет кижилериниң килединиг үнүн аныяк автор шынывыла илередип бижээн. Америка агрессорларга «черек сыңмас, кыйкан от дег» киленин Д. Ондар илеретпишаан. Камбоджаныың Лаостуң болгаш Муряуу Вьетнамның патриотчуларының чорудуу турар чөптүг демиселиниң тиилелгезиниге алыс бүзүрелдиин шүлүүнде бижээн.

Кижилерниң моральдыг мөзү-шынарынга хамаарыштыр янзы-бүрү хевирлиг шүлүктерни А. Допчаа («Шавыдарның суруннавыы»), Ч. Ооржак («Сөөлгү конга»), М. Сыгыр-оол («Аппаратчыг ашаар чор мен»), М. Кожелдей («Өөнүүм сеңээ») бижээн. Колхозтуң малчыны Пактаар-оол малынга кам чок, мунуп чоруур аъдын «кышкы дүүнүң хаарын турар чыларынга» безин киштедир багдап хондурар деп бодаалды А. Допчаа бодунуң шүлүүнге илередип алган. О. Чечекей база-ла Пактаар-оолдарны шүгүмчүлээн. Ынчалза-даа шүлүктү чүге «Сөөлгү конга» деп адап каанын билдинмес. Харын мырыңай түңнелиндө келгеш:

Спирт биле Водканы
Иштинде арай көргедим —

деп, шүлүктүң маадыры арагачылар чыыжыына олура, «чамдык өөрүн» сактып аарак боданы бээр. Шүлүктүң идейлиг утказы хажыр бербээн бе?

Ынакшыл лириказының шүлүктери сайгарылгага кирген авторларда чүгле үш. Төрээн чурт, күш-ажыл тематиказы колдаан деп, бо үүлдүң эгезинге айтыкан болгай мен. Ынчангаш Т. Сарыг-оолдуң «Оксана», Х. Чечектиң «Ынак болуп артыш каар мен», К. Хеймер-оолдуң «Утказ кыска» деп шүлүктерин номчаан, хомудааның биле өөрөзиим барык дең-шиң болду. Чүге дээрге, сөөлгү үеде «ынак-тыр мен, эргим-дир сен», «утказ-дыр сен, каггап-дыр сен» дээн ышкаш утказы кыдыра, уран-чечени чегей лириктиг дээп уран шүлүктер хөлүн эрттир көвүдээн. Олар хөй-даа болза, барык кара чаңгыс —бир хепке кудуп каан чактыыр огу-за! — дээжи ыракшыл-даа, ылаптыгдаа эвес.

Сайгарылгага П. Самбала, А. Хаван-оол, С. Оюда ышкаш, мырыңай чаа эгелеп чоруур авторларның шүлүк техниказын билбээнин, дылдың байлаан чөп ажыглап шыдаазының айтыр херек. Ынчалза-даа, мында тематика талазы-биле сайгарылгага чүгээр деп санаан чогаалдарда безин ритмиказы чаңгыс аай эвес, арай «аскаймы» турар одуруглар бар болгулады. Тематика-даа, хевир-даа талазы-биле дакпырлаашкыннар («Хемчик», Улуг-Хем, «Төрээн черим») дээн ышкаш чамдык шүлүктериниң аттарындан безин илдең. К. Сүттүг-оол — элээн дуржулгалыг болгу дег, бижип эгелээ-ле үр апарган шүлүкчү. Ынчалза-даа ооң шүлүктериниде, сөс-биле чурумал тургузарының чегейниниң ужурунда, чаңгыс аай аян тыптып берген. Колдуунда деңнелге ажыглап бижип турар. Чаа үлегер-хевир дилевес болганда, ооң шүлүктери — бодунуунга-даа, өске авторларынынга-да— болганчок-ла дөмейлеэн бээр. М. Көжелдейниң шүлүүнде «Алий диптиң бурунгузуун сагындырар» деп одургуну С. П. Шипачевтуң 1942 чылда Тывага чораан бижээн (ол-ла чылын очуддуртунган), бүгүдеге билдингир шүлүүнден «чээп» алган дизе черле частырыг болбас. «Чогаалчы кижи, младгыы бодунуң төрээн дылында бижиттингеп чогаалдарны шүптүүүн билир, оларны уругчу номчуур ужурлуг...» деп, Степан Петровичниң мынаардагы чагыын сактып келир мен. Ону чамдык аныяк чогаалчылар уттуп турар.

С. Соскаддайның Хемчикке хамаарышкан, чогаалының адынган агеленээш-де, өске авторларның шүлүктери-биле дөмейлежип эгелээн. Ында «орүшкүнүү ыры-шоору диңмиттелген»..., «агы, каңгы одарында чажыккан дег азыраан мал...», «шаар (ы) дээрде самолёттар кылыйтыкдаан...», «ынчангаштың ынактыр мен, чоргаар-дыр мен» сут-суг дигилээн одуруглары «кымның чогаалында ийик моң» деп, кижи дораан-на айтыра бериз болур.

Эпитет, метафора, метонимия, гипербола, деңнелге дээн ышкаш уранчыдылганың арга-ларын шүлүкке ажыглаары албан.

Тин чок торгум,
Диинн чок чинчим —

деп тывызыкты «тин чок торгумда, диинн чок чинчимни төп алдым» деп ыдар болза, тывызыктан олурары ол кижидир аа кылдыр, харыгдаа кочулап бодаар: «Чевенин, төөкүйүүң!» Ол дээрге ритмиканың — шүлүктүң тускай хемчээлиниң дүрүмүн сагыйвайн барганывыс ол. Уранчыдылганың аргалары, ылаңгыя метафора, гипербола — тыва тоолдарда, тывызыктарда, кожамыктарда шаг-төөгүден тура-лы калбак-биле ажыглатпаан белеп. («Арт болган аңгайган-көңгейген эвергинг...» кандыг маадырлар чок ийик?).

Карацгыда сылдыс караа,
Каттыраңнаан карам караа,
Бүдүрүүде сылдыс караа,
Бүзделчиниинээн карам караа

—деп одурутларга, индыг-ла деңнелге хереглексэн болзувусса, чоп «... сылдыс караа дег» деп ырлашпас бис? Мынаар ажыглыг — тывызыкта, тоолда, кожамыкта ышкаш— уранчыдылганың аргаларын бүрүнү-биле чөп ажыглаан чогаалчы сайгарылгада киргеп шүлүктериң авторларында ховар болду. Чамдык авторлар чүгле деңнелге ажыглап турда, а өскелери од-бо аргаларынң кайызын-даа хелүп эрттир хөй-биле хереглээш, чогаалының утказынче сагыш салбайн баар (чижээ, Ч. Ооржактың «Сөөлгү конга» деп шүлүүнде ышкаш) таварылгалар бар. Ч. Ооржак арагачыларга удур демиселди басня хевирлиг эдээрти сөглеп бижиир дээш, шилип алган аянынга алыскаш, чогаалының алыс утказын бодавайн барган (үстүнде чугаалаан бис).

Шүлүк— чүгле аянныг, тускай хемчээлдиг, уран-чечен чугаа эвес, харын кижиниң сагыш-сеткилин сөстүн чуруумалын дамчыштыр ханы утказыг илередир, тодаргай идеялыг болур дээрзин чамдык авторлар херекке албайн турар. Ол — хомудаанчыдан, харын мырыңай хораглыг: оортан утказы билдинмес, доскут чогаалдар бижиттинер, авторуун чүүү мактап, чүүү бактап турары эскертиимейн баар. Чогаалчы — идеологияның фронтузунуң дайынчызы болганда, ооң туружу, чоннга чедирер идеязы шүүт тодаргай болур ужурлуг деп, партия бистиң өөредип турар.

Юрий КЮНЗЕГЕШ.

РЕДАКЦИЯНЫҢ АДРЕЗИ:

Кызыл, Щетинкин-Кравченко кудумчузу, бажың № 3. ТЕЛЕФОНЫ: Редакторнуң 24-63, редакторнуң орлакчыларының болгаш пропаганда киздизиниң 35-24, харыысалгалыг секретарьның 23-35, партийжи амыдырал киздизиниң 37-13, культура киздизиниң 23-54, кодээ ажыл-агый киздизиниң 21-47, үлетүүр киздизиниң 22-64, чагаа база совет тургузуг киздизиниң 41-27, информацня киздизиниң 20-60, бухгалтерияның 31-75, корректорларның 27-41. Солун келбейн барганда 32-75 телефонче болгаар.

Солун неделяда 6 катап үнер

ТЫВА АССР-ниң Министрлер Чөвүлелиниң чанында Тываның ном үндүрер черииин республика типографиязы (Кызыл, Щетинкин-Кравченко кудумчузу 1.). ТС—23090.

# БИСТИҢ ЧУРТТУҢ ХЕРЭЭЖЕННЕРИНГЕ АЛДАР БОЛГАШ МАКТАЛ!

БҮГҮ ЧУРТТАРНЫҢ ПРОЛЕТАРШЫЛАРЫ, КАТТЫЖЫҢДАР!

1925 чылда үнелеттинген

# ШЫН

СЭКП Тыва обкомунуң, Тыва АССР-ниң Дээди Совединиң болгаш Министрлер Чөвүлелиниң органы

1971 чыл МАРТ 7 ВОСКРЕСЕНЬЕ № 57 (8517).

Өртээ 2 көп.

**Делегейниң Хереэженнер хүнү—Март 8-зи елгерезин!**

А. СОДУНАМНЫҢ фотокомпозициязы.

## СОВЕТ ХЕРЭЭЖЕННЕРГЕ

Эргим зштер хереэженнер!

Бистиң улуг Төрээн чуртувустуң алдарлыг кыстары!

Совет Эвилелиниң Коммунистиг партиязының Төп Комитедиң Делегей хереэженнериниң хүнү — бүгү диптериң хереэженнериниң чаңгыс эвиниг болгаш интернационалчы эп-сеткиил каттыштырылгазының хүнү-биле холбаштыр силерге чүректиң ханызындан байырны чедирип тур.

Бистиң чуртувуста Март 8-тиң часкы, чырыткылыг байырлалы өзулуг-ле бүгү улустуу болуп турар. Социалистиг Ада-чурт бодунуң кайгамчыгыг кыстарын — чалбыыштыг патриоттарны, могаг-шылаг чок ажыл-ишчилерни, сагыш човаңгыр иелерни алдаржыдып турар.

Совет хереэженнер бистиң күрүневистиг амыдыралының бүгү үе-чадаларында—тайбың күш-ажылдың үезинде-даа, дайынның сүртенчиг чылдарында-даа — боттарын коммунизмниң хереэ дээш идепкейлиг болгаш медерелдиг демиселчилер ылдыр көргүсиен.

Делегей хереэженнериниң хүнүн Совет Эвилелиниң Коммунистиг партиязының ам болур XXIV съездизиниң болдурганы совет улустуң политиктиг болгаш күш-ажылчы улуг кодурлуүшкүнүнүң байдалында демдеглеп турар. Бо кайгамчыгыг болуушкунга алдар болдурган массалыг социалистиг чарыш бистиң делгем Төрээн чуртувустуң бүгү черлеринде калбарган болгаш ында бистиң алдарлыг совет хереэженнериниң каяа-биле киржип турар.

Бистиң чуртувустуң бүгү чедиишкиннери бүдүрүлгеде, эртемде, культурада хереэженнериң идепкейлиг ролю-биле холбашканын чоргаарал-биле демдеглеп турар бис. Хереэженнер улус ажыл-агыйында ажылдап турар бүгү ажылчыннарның болгаш албан-хаайчыларның чартык кезии болуп турар. Дээди болгаш ортумак тускай эртемниг дипломнуг специалистерниң чартык кезинден хөйү — хереэженнер. Заводтуң цехинде болгаш колхозтуң шөлүнде, эртем лабораториязында болгаш школа самбыразында, медицина албан черинде болгаш магазин прилавказында — коммунистиг тургузуушкуннуң бүгү участоктарында совет хереэженнер боттарының социалистиг Төрээн чуртунуң чаагай чоруунга сорук кириишкинбиле ажылдап турар. Олар сесии беш чылдың даалгаларын күүседиринге улуг салыышкынын киргирген.

Совет хереэженнер политиктиг болгаш ниитилел амыдыралынга, күрүне херектерин эргелеп башкарарынга идепкейлиг киржип турар. ССРЭ-ниң Дээди Совединге эртиен соңгулдага соңгуткан улус төлээлериниң иштинде — 463 хереэженнер бар. Чүс-чүс муң активчи хереэженнер чер-чер Советтериниң депутаттары, партия, профэвилел, комсомол, кооперативтиг организацияларында, эки тура эмнелдерде болгаш ниитилелдерде ажылдап турар. Хей-хей хереэженнер күрүнениң чугула албан дужаалдарында ажылдап, үлептүр бүдүрүлгелерин, колхозтарны болгаш совхозтарны баштап, эртем албан черлерин болгаш школаларны удуртуп турар. Ол болза совет хереэженнериң өзулуг деп эргезиниң, бистиң ниитилелдиң тургузукчу ажыл-чорудулгазынга оларның улуг ролюмуң болгаш бедик идепкейжизиниң чайынначак херечизидир.

Вөрүп четтиргенивистиң чылыг сестерин ие-хереэженнерге бөгүн чугаалап турар-дыр бис. Оолдар, кыстарын ак сеткилдиг, ажыл-ишке ынак кижилер, социалистиг Төрээн чурттуң чалбыыштыг патриоттары ылдыр кижизитпишаан, олар коммунизм тургузукчуларының хоочун салгалынга төлептигларни өстүрүп турар. Ие-хереэженнериң кичээнгейге, ынакшылга болгаш сагыш салыышкынга үргүлчү хүрээлөткен турарынга негеттинер бүгү чүүлдерни партия болгаш чазак кылып турар. Хөй уруглуг иелер күрүне дузаламчызын ап, орденнер, медальдар-биле шаңнадып, оларга хүндүлүг аттарны тыпсып турар. Ие, чашты камгалаар албан черлериниң четкизи чылдык-на улам калбарып турар. Уруглар садтарында болгаш яслилеринде ам 9 миллион ажыг чаштарны кижизидип турар. Хереэженнериң хүннүң-не кылыр аал ажылын чиигедир амыдырал хандырылгазының ажылы эжижип турар. Бистиң чуртувуста боттандырып турар социал хемчеглер аас-кежиктиг иелер болурун күш-ажылга болгаш ниитилел амыл-чорудулгазынга улам идепкейлиг киржири-биле дүүштүрер, боттарының культура, билиг негелделерин улам четче хандырар арганы хереэженнерге берип турар. Хереэженнериң ажылдаар болгаш амыдырал-чуртталга байдалын улам эжижидер хемчеглериң калбак системазын тоску беш чыл планының талазы-биле СЭКП-киң XXIV съездизиниң Директивалар төлевилелиндe айыткан.

Пролетаржы интернационализмниң принциптеринге шынчы совет хереэженнер акы-дүжүт социалистиг чурттарның хереэженнери-биле найыралын быжыглап, капиталистиг чурттарның болгаш хөгжүп эгелеп турар аныян күрүнелериниң ажылчы хереэженнери-биле харылзааларын калбартпышаан, социал, национал дарлалдан бүрүн хосталыры дээш, тайбың, демократия, социализм дээш оларның чөптүг демиселин деткип турар. Бистиң чуртувустуң хереэженнери империалистиг дайын кыпсыкчыларынга удур демиселчилериниң мурнуу одургуларынга туржуп, америк эжелекчилерге удур Вьетнамның, Лаостуң болгаш Камбоджаның улустарының маадырлыг демисели-биле чаңгыс эп-сеткиилдиин илергейлеп, Израильдиң Чоонну Чөвөн чүктө эжелекчи дайынын соксадырын негеп турар.

Эргим хереэженнер! Иелер, зштер болгаш угба-дүжүмалар! СЭКП Төп Комитеди силерниң нан-кадык чурттаарыңарны, улуг аас-кежиктиг, ажыл-ишке, уругларны кижизидерингe чаа-чаа чедиишкиннерлиг болуруңарны күзеп, партияның XXIV съездизин алдарлыг совет хереэженнер коммунистиг тургузуушкуннуң бүгү участоктарынга бүгү улус-биле кады чаа-чаа чедиишкиннерлиг уткуур, ооң шиитпирлерин амыдыралга чедиишкиннинг боттандырарынче бүгү күжүн салыр, Коммунистиг партияны долгандыр улам сырый эвилелдемир деп быжыг бүзүрелин илергейлеп тур.

Делегейниң хереэженнер хүнү Март 8-зи делгерезин!

Коммунизмниң идепкейлиг тургузукчулары—совет хереэженнерге алдар, мактал!

Бүгү делегейниң ажылчы хереэженнери делгерезин!

Бистиң күчүлүг социалистиг Төрээн чуртувус делгерезин!

Коммунизм дээш демиселге совет улустуң политиктиг баштыңчызы болгаш организакчызы—Коммунистиг партия делгерезин!

СОВЕТ ЭВИЛЕЛИНИҢ КОММУНИСТИГ ПАРТИЯЗЫНЫҢ ТӨП КОМИТЕДИ.

## ТИИЛЕКЧИЛЕРГЕ ТУКТАР

РСФСР-ниң Министрлер Чөвүлели болгаш ВЦСПС 1970 чылда мал ажылының продуктуларын бүдүрелп болгаш белеткээрин көвүдедир, малдың болгаш күштүг продуктулуун бедидер дээш автономнуг республикаларның, крайларның, областарның болгаш автономнуг областарның Бүгү-россия социалистиг чарыжының түңнелдерин чугаалажып көргеш. Чарыштың тиилекчилеринге сапаттырганнар болза: Соңгу-барыын зона талазы-биле — **Псков область**, Төп зона талазы-биле — **Тула область**, Волгоград зона талазы-биле — **Горький область**, Поволжье зона талазы-биле— **Ульяновск область**, Соңгу-Кавказ зона талазы-биле — **Дагестан АССР**, Урал зона талазы-биле — **Пермь область**, Чөөн-Сибирь зона талазы-биле — **Чита область**, Соңу зона талазы-биле —**Коми АССР**.

РСФСР-ниң Министрлер Чөвүлелиниң болгаш ВЦСПС-тиң шилчиир Кызыл туктарын Тула болгаш Чита областарга хевээр арттырган. Оларга акша шаңналдарны тывыскан. Дагестан АССР-ге, Коми АССР-ге, Псков, Горький, Ульяновск, Пермь областарга РСФСР-ниң Министрлер Чөвүлелиниң болгаш ВЦСПС-тиң шилчиир Кызыл туктарын, акша шаңналдарны тыпсыр шиитпирлээн.

Чарышка ийиги черни эзлээннер: Соңгу-барыын зона талазы-биле — **Вологда** болгаш **Новгород** областар, Волга-Вятка талазы-биле — **Мари АССР** болгаш **Мордва АССР**, Поволжье зона талазы-биле — **Астрахань область**, Соңгу Кавказ зона талазы-биле—**Кабардин-Балкар АССР**, Соңгу зона талазы-биле —**Карель АССР**. Бо автономнуг республикаларга болгаш областарга акша шаңналдарны тыпсыр.

(СЭТА).

## МОСКВАГА БАЙЫРЛЫГ ХУРАЛ БОЛГАН

Боттарының салым-чолукүн, Ада-чуртувуң ёзулуг эзлери — совет хереэженнер байырлалын өөрүшкүдүг үткүп тур. Бо чылын делегейниң хереэженнер хүнү СЭКП-ниң XXIV съездизиниң белеткелдиң кайгамчык улуг кодурлүүшкүнүнүң үезинде демдеглеттинип турар, ол өөрүшкү сагыш-сеткилге ынчангаш онза күштүг билдинер. Бистиң алдарлыг хереэженнериниң ол тураскаалдыг болуушкунуну төлептиг үткүүру дээш бүгү улустуң чарыжынга идепкейлиг киржип турар. Олар коммунистиг ниитилелди тургузарының өндүр улуг хереэнге, бижыг тайбың, чөптүг чорук, социал дешпилге дээш демиселге чүректериниң чалбыыштыг бүгү күжүн, талантызын болгаш сорук кириишкинин берип турар. Олар—улустуң тургузукчу күш-ажылының, бүгү күрүне болгаш ниитилел ажыл-чорудулгазының идепкейлиг киржикчилери.

Төрээн чурт партия алдарлыг уругларынга төлептиг хүндүткелин бараалгадып, хереэжен ажыл-ишчиниң, хереэжен-депиң кичээнгейге, ынакшылга, сагыш салыышкынга үргүлчү хүреэлеткен турарынга негеттинер бүгү чүүлдерни кылып турар. Ооң база бир илерелә—СЭКП-ниң XXIV съездиниң Директиваларының төлевилели. Ында совет хереэженнериниң ажылдаар болгаш амыдырал-чурталга байдалын улам эжижидер хемчеглер төлевилеттинген. Нәйысылалдың партия, совет болгаш хөй-ниитил организацияларының төлөэлекчилери, бүдүрүлге черлериниң, Москва чоогунун ховуларының мурнакчылары, культура, эртем, уран чүүл ажылдакчылары хоочун чаңчылды ёзугаар эртиирер байырлыг хуралга март 5-те Улуг театрга чыылган.

Эштер Л. И. Брежнев, Г. И. Воропов, А. П. Кириленко, А. Н. Косыгин, К. Т. Мазуров, А. Я. Пельше, Н. В. Подгорный, Д. С. Полянский, М. А. Суслов, А. Н. Шелепин, Ю. В. Андропов, В. В. Гришин, П. Н. Демичев, Д. Ф. Устинов, Л. В. Капитонов, К. Ф. Катушев, Б. Н. Пономарев, М. С. Соломенцев оларны чыылганнар диңзиттиг адыш часкап уткаан.

Байырлыг хуралды СЭКП-ниң Москва хоорай комитединиң секретары Р. Ф. Дементьева ажыткан. Р. Ф. Дементьева СЭКП ТК-ның совет хереэженнерге байыр чедирген чагаазын номчуп дыңнадырга, ону хуралдың бүгү киржикчилери сорук кириишкинниг хүлээп алган.

Байыр чедирген чагааның чылыг сөстеринге чүректиң ханызындан өөрүп четтиргенин Р. Ф. Дементьева чыылганнарның өмүнээзинден илергейлээн болгаш совет хереэженнер коммунизм тургузуушкунуна бүгү күжүн бээр деп, партияга, ооң ленинчи Төп Комитединге айыткаан.

Бажың тудар бир дүтаар комбинаттың 5 дугаар монтаж эргелелиниң комплекстиг бригадазының бригадири, РСФСР-ниң алдарлыг тудугжуву, ССРЭ-ниң Дээди Совединиң депутады А. А. Антипова чугаалаан.

Совет хереэженнер комитединиң даргазы, Совет Эвилелиниң Маадыры В. В. Николаева-Терешкова байырлыг хуралдың киржикчилеринге байыр чедирген.

Пролетаржы интернационализмниң дүтайында Ленинниң өөредиинге шынчы совет хереэженнер хосталга дээш, национал хамаарышпас чорук болгаш социал депшилге дээш демисежип турар кижилерниң талазында кезээде быжыы-биле туржуп турар дээрэни ол демдеглээн. Бистиң чазаавыстың тайбыцынга ынакшылдыг дашпыы болгаш ниитики политиказын бүгү чүлдү-чүрээвистиң хамыыдан деткип турар бис.

Делегей хереэженнериниң байырлалының хүнүнде бис боттарының хамаарышпас чоруу дээш демисежип турар чурттарның хереэженнерин боттарывыстың ядын-биле деткип турарывысты медеглеп тур бис. Байырлал-биле холбаштыр социалистиг чурттарда үгба-дүжүмаларывыска байырывысты чедирип, чаа-чаа чедиишкиннерни олар чедип алырын изин-биле күзеп, сырый каттыжышкынче болгаш чаңгыс эштө кыйгырып тур бис.

РСФСР-ниң Чогаалчылар эвилелиниң баштаар черинин секретары шүлүкчү Л. К. Татьяничева чурттуң амыдыралында бүгү чаартылгаларны хереэженнер онза тодазы-биле билип турар дээрэни демдеглээн. Чүге дээрге бис кезээде — пелери, өөнүктери болурувус тодарадыр. Ооң-биле бистиң чуртувустуң хереэженнери, ынакшыл, ак сеткилдиг, ажыл-ишке ынак кижилер, социалистиг Төрээн чурттуң чалбыыштыг патриоттары ылдыр кижизитпишаан, олар коммунизм тургузукчуларының хоочун салгалынга төлептигларни өстүрүп турар. Ие-хереэженнериң кичээнгейге, ынакшылга болгаш сагыш салыышкынга үргүлчү хүреэлеткен турарынга негеттинер бүгү чүүлдерни партия болгаш чазак кылып турар. Хөй уруглуг иелер күрүне дузаламчызын ап, орденнер, медальдар-биле шаңнадып, оларга хүндүлүг аттарны тыпсып турар. Ие, чашты камгалаар албан черлериниң четкизи чылдык-на улам калбарып турар. Уруглар садтарында болгаш яслилеринде ам 9 миллион ажыг чаштарны кижизидип турар. Хереэженнериң хүннүң-не кылыр аал ажылын чиигедир амыдырал хандырылгазының ажылы эжижип турар. Бистиң чуртувуста боттандырып турар социал хемчеглер аас-кежиктиг иелер болурун күш-ажылга болгаш ниитилел амыл-чорудулгазынга улам идепкейлиг киржири-биле дүүштүрер, боттарының культура, билиг негелделерин улам четче хандырар арганы хереэженнерге берип турар. Хереэженнериң ажылдаар болгаш амыдырал-чурталга байдалын улам эжижидер хемчеглериң калбак системазын тоску беш чыл планының талазы-биле СЭКП-киң XXIV съездизиниң Директивалар төлевилелиндe айыткан.

Пролетаржы интернационализмниң принциптеринге шынчы совет хереэженнер акы-дүжүт социалистиг чурттарның хереэженнери-биле найыралын быжыглап, капиталистиг чурттарның болгаш хөгжүп эгелеп турар аныян күрүнелериниң ажылчы хереэженнери-биле харылзааларын калбартпышаан, социал, национал дарлалдан бүрүн хосталыры дээш, тайбың, демократия, социализм дээш оларның чөптүг демиселин деткип турар. Бистиң чуртувустуң хереэженнери империалистиг дайын кыпсыкчыларынга удур демиселчилериниң мурнуу одургуларынга туржуп, америк эжелекчилерге удур Вьетнамның, Лаостуң болгаш Камбоджаның улустарының маадырлыг демисели-биле чаңгыс эп-сеткиилдиин илергейлеп, Израильдиң Чоонну Чөвөн чүктө эжелекчи дайынын соксадырын негеп турар.

Эргим хереэженнер! Иелер, эштер болгаш угба-дүжүмалар! СЭКП Төп Комитеди силерниң нан-кадык чурттаарыңарны, улуг аас-кежиктиг, ажыл-ишке, уругларны кижизидерингe чаа-чаа чедиишкиннерлиг болуруңарны күзеп, партияның XXIV съездизин алдарлыг совет хереэженнер коммунистиг тургузуушкуннуң бүгү участоктарынга бүгү улус-биле кады чаа-чаа чедиишкиннерлиг уткуур, ооң шиитпирлерин амыдыралга чедиишкиннинг боттандырарынче бүгү күжүн салыр, Коммунистиг партияны долгандыр улам сырый эвилелдемир деп быжыг бүзүрелин илергейлеп тур.

Делегейниң хереэженнер хүнү Март 8-зи делгерезин!

Коммунизмниң идепкейлиг тургузукчулары—совет хереэженнерге алдар, мактал!

Бүгү делегейниң ажылчы хереэженнери делгерезин!

Бистиң күчүлүг социалистиг Төрээн чуртувус делгерезин!

Коммунизм дээш демиселге совет улустуң политиктиг баштыңчызы болгаш организакчызы—Коммунистиг партия делгерезин!

СОВЕТ ЭВИЛЕЛИНИҢ КОММУНИСТИГ ПАРТИЯЗЫНЫҢ ТӨП КОМИТЕДИ.

## КОНФЕРЕНЦИЯНЫҢ ШИИТПИРЛЕРИН—АМЫДЫРАЛГА

Чөөн-Хемчик районнуң партия-ажыл-агый активиниң хуралы болуп эртиен. Анда ССРЭ-ниң улус ажыл-агыйын хөгжүдеринiң беш чыл планының талазы-биле СЭКП-киң XXIV съездизиниң Директиваларының төлевилелиниң болгаш партияның XIV область конференциязының түңнелдериниң дугайында СЭКП райкомунуң бирги секретары Ш. Д. Куулардың илеткелин дыңнап, чугаалашкан.

Хуралга илеткелчи болгаш санал берген эштер сесии беш чылда район ажыл-агый база культура тургузуушкунунга бичө эвес чедиишкиннерлиг болганын демдеглээн. Ыланган «Сүт-Хөл» совхозтуң ажыл-ишчилери эртиен беш чылда чедиишкиниг ажылдаан, Күш-ажылдың Кызыл Туг ордени-биле шаңналткан. Ол ышкаш еске-даа колхозтар болгаш совхозтарда улуг чаартылгалар болгулаан.

Амгы үеде районнуң колхозчулары, совхозтар ажылчыннары база үлептүр бүдүрүлгелериниң ишчилери партияның өөлчеглиг съездизиниң алдар болдурган социалистиг хүлээлгелерин күүседир дээш социалистиг чарыштың калбарткан ажылдаан турарын хуралга айыткан. Бо талазы-биле 1971 чылдың эрткен ийи аңында «Сүт-Хөл», «Чыраа-Бажы» совхозтар, Чадаананың хөмүр-даш разрези болгаш өскелер-даа чедиишкиниг ажылдап турар.

Кылдыгган ажылдар-биле чергелештир үлептүрде болгаш кодээ ажыл-агыйда улуг четнестер барын илеткелчи база санал берген эштер шүтүмчүлээ. Малдың продуктулуг чоруу ам-даа куду, черниң культуразын бедидер хемчеглерни багай боттандырып келгеп. Ажыглаттынмайн турар курлавырлар ам-даа хөй. Чаа беш чылда салдынган сорулгаларны амыдыралга боттандырар дээш четнестерни чайладып, ажылчы чонуң күжүн ажыл-херектиг шын, чогуур үезинде шиитпирлээриниче мөөнчеп ажылдаарын партия-ажыл-агый активиниң хуралының киржикчилери дугурушкан.

Тоску беш чыл планының талазы-биле СЭКП-ниң XXIV съездиниң Директиваларының төлевилелиң болгаш областың партия конференциязының ажылының түңнелдерин партия активиниң хуралы чаңгыс эп-сеткиилдиг чүлдүгүнүп, деткээн.

Хуралга СЭКП Тыва обкомунуң секретары К. С. Шойгу киржип, чүве чугаалаан.

* * *

СЭКП Каа-Хем райкомунуң пленумунга областың партия конференциязының ажылының түңнелдерин болгаш районнуң партия организацияларының сорулгаларының дугайын чугаалашкан. Илеткелчи — райкомунуң бирги секретары Н. П. Федоров болгаш санал берген эштер эрткен ажыл-агый чылының түңнелдерин сайгарып, малдың баш санын өстүрүп, ооң продуктулуун бедидеринче, чер ажылының культуразын экижиптирип тургаш, бедик дүжүттү чедип алырынче онза киҥээнгейни угландырган. «Совет Тыва» совхоз эът бүдүрер хүлээлгелерин чылдыг-на күүсетпейн келгенин, ооң удуртукчуларының, ында партия организациязының болгаш чамдыы - коммунистиң ол талазы-биле организастыг ажылының четпээнин пленумга тыңгыы шүүмүүлээн.

«Кызыл тук» совхоз күрүнеге эът болгаш сүт садар талазы-биле бо чылдың бирги кварталының планын пүн ай иштинде күүсеткен. «Тиилелгеш» колхозта часкы тарылга ажылынга белеткел эки чорун, техника сеткилгеэн доозканы он ажыл-агыйларда партия организацияларының ажылының үре-түңнелдит болуп турарын херечилеп турар.

Съездиниң Директивалар төлевилелин паын-биле чүүлдүгүүнүп көргеш, салдынган сорулгаларны чедиишкиниг күүседири-биле массаның оргузунга партийжи-политиктиг ажылды экижиптирииче углаган шиитпирлер пленум хүлээп алган.

# АЖЫЛ-ИШЧИ СОВЕТ ХЕРЭЭЖЕННЕРГЕ АЛДАР!

«Херээженнер дең эргелиг эвес дээр хензиг-даа әлдээртигни Совет эрге-чагырга бодунуң хоойлуларынга арттырбааны-биле, демократияны өске бүгү, эң мурнакчы дээн чурттардан безин эң дээре боттандырган.».

В. И. ЛЕНИН.

## Буянныг иштиң кижилери

Делегейниң херээженнер хүвү — Март сести бо чылын совет улус улут болуушкунуң — СЭКП-ниң XXIV съездизин төлептиг уткууру, бистиң чуртка коммунизминиң материал-техниктиг базазын тургузары дээш чонуң кайгамчыктыг патриотчу күш-ажылынның, бүгү-улусчу социалистиг чарыштың улам үре-түңнелдиг калбарган үеинде демдеглеп турар.

Аддан бир чыл мурнунда Копентагенге делегейниң социалистиг херээженнериниң II конгрессинге Клара Цеткинниң ыйгырыры-биле март сести херээженнериниң эп-сеткил катттыштырылгазының Делегей хүвү кыдыр чарлаан. Бо аразында делегейге улут чаартылгалар болган. Ол хүнүң делегейниң чурт бүрүзүнге, ооң тодаргай байдалдарынга хамаарыштыр япы-бүрү хевирлиг кыдыр эртпирип келген. Иштиг кол сорулга болза, бүгү херээженнериң күжениишкиннерин, ажыл-чорудунгаашын деңээрге, социал-демонизге хээш, тайбың, улустарның национал хамаарышпас чоруу дээш, демократия, социализм, коммунизм дээш улам ынай каттыштырары болур.

Россияга Март сезии эң-не баштай 1913 чылда Петербург хоорайга «херээженнер айтырымның талазы-биле эртем эртени» деп темага әртиргеп. Ону организастаарын хоорай чагырганы чөнээзээн болажок, хурал болган бажыңны долгандыр аъттыг, чадаг жаңдарнар шыгыны хайгаарап турган. Хаанныг баунуң ол каржы байдалы турза-даа, хуралга иletkелчилер болган санаа бергеннер херээженнериң амыдыралында аар-берге үүле-хөреткериң, фабрикаларга ажыл хүнү 12 шаа чедир, а төлевирни эң куду хемчээлге бөрип турарын, иелерге болган чаштарга кандыг-даа камгалал, магадыхал чогум дидим илередип турган. Хуралдан Клара Цеткина удуртқан социалистиг херээженнериң интернационалчы бюрозунга байырлыг чагаа чоруткан. Ол болза Россияның ажылчы херээженнериниң дең-эргелиг дээш демиселии илереткен интернационалчы эп-сеткил катттыштырылгазының чагаазы болур.

Октябрьның социалистиг Улуг революциязы хилязынын сооңда делегей херээженнериң хүнү март сести бистиң чуртувуска чыл бүрү байырлап, Төрээн чуртунуң, Коммунистиг партиязының херээ, делегейге интернационалчы хүлээлгези дээш совет херээженнериниң амыдыралга үлегерлиг, ажыл-херекке патриотчу массалыг чоруктарын ол хүн демдеглеп турар.

Эрткен алдан бир чылдарда делегейниң социалистиг системазы тургустунган, улам чечектенип, сайзырап турар. Ол чурттарда херээженнериң талазы-биле айтырыгларны чедиишкинниг шиитирлеп, политиктиг болгаш экономиктиг амыдыралдың бүгү ядыларында өр иштиг-биле дең эргени оларга тыныскан. Ол болза, Октябрьның социалистиг Улуг революциязының ачызында, империализмге болган колониал-хосталгалыг шимчээшкиннiң үе-үеэзиниң түңнелинде чоннуң, херээженнериң амыдыралында өскерилген чаартылгалар болур.

Капиталистиг чурттарда мурнакчы күштериниң чидиг демиселиниң түңнелинде херээженнер чамдык эргелерни чедип алган болзаок, бүдүрүлге эзерни оларга куду төлеирни берип, боттарынга артык кончааны шиңгээдип ап турар. Японияның бүдүрүлге чылында дээди өөредилге черлеринде студентилериниң 28 хуузу, түскай ортумак өөредилге черлеринде —38 хуузу херээженнер болуп турган болза, а 1968—69 өөредилге чылында ол хуулар 35 болгаш 41 чедир бөдөп.

Ленинчи национал политиканың ачызында Тывага социал-экономика болгаш культура хогжулгазы-биле кады тыва херээженнериң амыдыралында көстүп корбөөн улуг чаартылгалар болган. Республиканың улус ажыл-агыйының бүгү адырларында амыдап турарларының 47 хуузу херээженнер. Улус өөредилгезиниң болган кадык камгалалының шугумында, көдээ болгаш коммунал ажыл-агыйларның, садыг, амыдырал хандырыкка, иштиг чемненикке бүдүрүлгелеринде ажылдап турарларның хей кежик херээженнер.

Тываның экономика болгаш культура хогжулгазының хөрээге бодунуң билиин, күжүн, арга-мергежилин бараалгадып келгени-биле чонга сурагчыл херээженнер бисте хей. Моон чижээнге, «Тээли» совхозтуң хойжуу Социалистиг Күш-ажылдың Маадыры, маадыр-не Үрүле Канданы; коммунистиг иштилелдиң салгакчыларын кижизидеринге шилгарап-мергежээн Социалистиг Күш-ажылдың Маадыры, Ак-Довурак хоорайда башкы Сарыглар Тамдын-оолду; ССРЭ-ниң Дээди Совединиң депутады, Ленин орденниң эдилекчизи, «Революцияның чалбыжыы» колхозтуң агроному Ольга Чуеваны; «Чыраа-Бажы» совхозтуң саанчызы, Ленин орденниң Кувинская Хомушкуну; тудугуның нарын херээнге мергежээн, Ленин орденниң сурагжаан бригадир Августа Ельпованы болгаш өскелерни-даа чоргаарал-биле адап болур.

СЭКП-ниң XXIV съездиниң делегады Фатима Звереваның директорлаан совхозу «Элегес» республикада мурнакчы ажыл-агыйларның бирээзи. Малчын херээженнериң бедик түңнелдиг ажылдаарынга, уругларын культурлуг кижизидеринге тааржымчалыг байдалды улам-на экижидип турар. Чижээ, 120 ажыг малчынарның чурттаага бажыңнарында газ печкаларын салган, хөй-хөй малчын өрегелер телевизорлуг көрүп турар апаргын. Эрткен юбилейлиг чылда делгем, чырык, бүгү тала-биле тааржымчалыг ясилсадты ажыктаан, онда малчыннар уругларга хаара тутпуп гаан.

Республиканың улус ажыл-агыйынга, культура фронтузунда бүгү дээди эртемниглериниң 55 хуузу, түскай ортумак эртемниглериниң 69 хуузу херээженнер. Сөөлгү үш чылдарның дургузунда аныяк эртем ажылдакчылары Фая Бартан, Мария Хаданаң, Кима Март-оол, Зоя Чадамба олар кандидат диссертациязын чедиишкиннiг камгалап, эртем кандидаттары болганын айтыры өөрүнчүт.

Республикада 250 херээженнер чөвүлелдери бар, олар партия организациязының хүн бүрү удуртулгазы-биле политмассалыг кижизидилге ажылын экижидип, чурттагга амыдырал болгаш культура айтырыгларын шиитирлээринге херээженнериң ботиденкейин улам бедидип турар. Бо талазы-биле Улуг-Хем, Эрзин, Таңды, Барыын-Хемчик районнарында херээженнер чөвүлелдери эки ажылдап турар. Эрткен чылын ленинчи юбилейге алдаржыктаан социалистиг чарышка «Улуг-Хаа» совхозтуң Арыг-Бажында херээженнер чөвүлели (даргазы Александра Серен) төлептиг үлүүн киирер. Ол чөвүлел партиниң волчегзиг XXIV съезизинге уткуштур калбарган социалистиг чарыштың эгелекчизи, ону Эрзинде Ленин атыг колхозтуң херээженнери (чөвүлелдиң даргазы Кыныраа Маадыр) деткээн.

Тываның коммунистериниң 29,1 хуузу, а совлгу үш чылда партиге киргеннериң 44 хуузу херээженнер. Ол болза, оларның политиктиг билиинiң бедип, күрүне херээни башкарарынга ботиденкейиниң улам өзүп турарының хереглиэзи.

«Беш чылдың иог сорулгазы болза, социалистиг будүрүлге хогжулгазының бедик темпилерилге, ооң ажыктыг чоруун бедидерилге, эртем-техниктиг дениилгеге болгаш күш-ажылдың будүрүлчүлүүнүң өөлүдезин дүргеледирилге үндезилээш, улусчуң материалдыг, культурлуг денгелиинiң улам ыяштың болдурлуүшкүнүн хандырары болур» деп, Директива төлевилелиниң онзалап айтыкан. Коммунизм тургузуушкунуүн ооңур чаагай ол программазын чедиишкиннiг күүседирилге Тываның херээженнери, бүгү совет улус ышкаш, боттарының улуг-хуузун киирер ышдаар.

Ш. ШЫЫРАП.

СЭКП Тыва обкомунуң сектор эргелекчизи.

ЧУРУКТА: Кызыл хоорайның 12-ги кварталда Людмила Муравьеваның бригадазы март 8-тиң хүнүн күш-ажылчы чедимишкиннер-биле уткуп, ында беш каът чурттагга бажыңының болгаш уруглар садының иштиин өрээлдерин шеверлеп кылырын эки шынарлыг доосканнар. Бо найыралдыг бригаданың кежигүннери оя кварталда өске-даа тудугларны дүргеп ажыглалга киирериичe сагыш салып, СЭКП-ниң XXIV съездизиниң Директиваларының төлевилелиинде айыттынган, тудугга хамаарышкан чугула сорулгаларны боттандырарынга төлептиг үлүүн киирер.

О. ОХЕМЧИКТИҢ фотозу.

## МЕҢГИЛИГ БЕДИКТЕРНИҢ ЭДЕКТЕРИНДЕ

Аныяк салгалды культурлуг шын кижизидеринге, өг-бүле амыдырапга болгаш онаашкан ажыл-иш бүрүзүнге — каналда бистиң херээженнеривисс буянныг кижилер болуп, бүгү иштиге мактадып турары өөрүнчүт. Ол болза, бистиң төрээн партиязыстың ленинчи политиказының ачызы, бүгүлө чүвени кижиге, кижиниң чазагай чоруунга бараалгадып турарының чыяыткылыг хереглиэзин болур. Моон чижээнге ыраккы Тожуда херээженнериниң амыдыралын, оларның үнелиг ажыл-иижин көргүзөр бодадым.

Шагның аки чайгы үеэниде безин меңги ыравас, а кыжын уламна берге тайга-сынарга торулбайн, иви мал ажаап, чамдык эр кижилерден безин эрес ажылдап чоруур херээженнер бар. Аныяк коммунист Доңгурбан Күнзенмаа юбилейлиг чылда төрүүр чүс башка онааштыр 92 анайны өстүрген, ооң кодан иииниинiң денгилде күжү шуптуг семис. Ол мшкаш Елизавета Кенденiiң көргүзүү ооң база дудак чок.

Төрээн чуртка «чымчак алдынның» үнеэи улуг. Тожуның херээженнери бо талазы-биле биче эвес үлүг-хуулу киирип турарын демдеглээри база чугула. «Тоора-Хем» совхозта пенсионер Ак Шанчымашың хары ам 75, пазының ол хире улгатса-даа, аныяктарга үлегерлиг аңчы болбушаан, сезон бүрүзүнде арбын олча тывыштыг көөп турар. Бо аңдыыр сезонунда 70 ажыг диин, 1 киш, өске-даа өлүктүг келген. Тоора-Хемдеэш Хайныр, Хам-Сырада аш Селигеева ышкаш мергежилдиг өске-даа аңчы херээженнерни адап болур.

Ажылдың кайы-даа участогунда бистиң херээженнериниг чонга мактадыг. Чижээ, эмчи Т. А. Соловьева, акушерка Л. М. Моркова, башкылар Л. К. Дожувай, О. Б. Маадыр, малчыннар Ак Бичен, Кол Баянчык, Бараан Хуваска ышкаш херээженнер хей.

Партия организациязының удуртулгазы-биле херээженнер чөвүлелдери организакчы болгаш кижидикчи чамдык хемчегленiи чорудуп турарын база айтыр херек. Эрткен өөредилге чылында агитквартиралар аайы-биле организастаан бөлгүмнерге В. И. Ленинниң донгу намдарын 140 хире херээженнер өөренип доскан. Ленинчи темаларга лекциялары, сурагчыл кижилер-биле ужуражылгаларны, дыштанылга кежээлерни чер болганга организастап турган.

Бо өөредилге чылында партия чырыдыышкынының яжы-бүрү хевирлериндө база агитквартиралар аайы-биле болгумнерде херээженнер идепкейлиг киржип турар. Ол ышкаш школа, культура, медицина болгаш уруглар албан чөрлериниң ажылынга боттуг дузалаар, иштиг чемненилге болгаш садыг чөрлериниң арыг-шеверии экижидер талазы-биле чер-черде херээженнер чөвүлелдери организастыг хемчегленiи чорудуп турар.

Делегей херээженнериниң демократтыг федерациязының XXV чыл оюнга уткуштур районуның бүгү чөрлериниг лекция, беседа калбарган турган. Вьетнам болгаш араб иелерге материалдыг дузаламчы кылдыр совет тайбың фондузунга 600 ажыг рубльди чыылдырып дужаатган.

Ажылында чедиишкиннерин бижиглап, мурнакчыларның дуржулгазын калбартышаан, херээженнер чөвүлелдерi амгы кол кичээнгейни кышкы мал ажылынче, тоску беш чылдың баштайгы 1971 чылында салдынган сорулгаларны чедиишкиннiг боттандырарынче утпадырып турар. Бүгү чуртта ышкаш, СЭКП-ниң XXIV съездизин төлептиг уткуурунга Тожуның херээженнери бүзүрелдиг.

Г. ДОҢГАК,
СЭКП Тожу райкомунуң херээженнер ортузунга ажыл чорудар кидизиниң эргелекчизи.

## МААДЫР-ИЕ

Амыдыралга үлегерлиг, ажыл-ишке кыымак иелерни хөйну адап болур. Ак-Эрикте кödээ клубтуң техниктиг ажылдакчызы Байыс Норзанмаа ында ам барык беш чыл улаштыр ажылдап келген. Ол хөй-ниитиң ажылынга база улуг сонуургалдыг. Колхоз төвүнге болгаш районга организастаан ажыг-чем кылгаларының, аргыш даараан чүүлдериниң делгелгезинге база идепкейлиг киржип келген.

Байыс Норзанмаа он уруглуг иези. Эрткен юбилейлиг чылдың эгезинде аңаа Маадыр-ие деп атты тывыскан. Ооң өг-бүлеге үлегерлиниң, уругларын ыяш өстүрүп кижизидеринге чүүкүлдүүн чөп мактап турар.

Делегейниң херээженнер хүнү-Март сеске холбаштыр Маадыр-ие үгбаныска «Ак-Эрик» колхозтуң херээженнери байыр чедирип, ооң улам чедиишкиннiг болуруи күзедивис.

К. БИЧИИ-УРУТ.

Тес-Хем район.

## Чоргааранчыг шолбаннар

Мал болгаш хөвө ажылында, тудуг болгаш садыг чөрлеринде, бүгү ажыл участоктарында херээженнер улуг күш. Моон чижээнге Эрзин районунда амыдыралдан көргүзүп болур. Амыдырал хандырыкка комбинадының коллективи эрткен чылдың будүрүлге планын 107,1 хуу күүсеткен. С. Долгар, А. Маскыр, С. Дажымба ышкаш мурнакчы херээженнер инда хей.

Харылзаа салбырында херээженнер база хей. Ооң почта кидизи планныг онаалдазын 112,4 хуу күүсеткен. Салбырның түскай харылзаа, радиожудуглуг талазы-биле көргүзүлери база бедик болган. Харылзаачыларның коллективи Г. Нордуп, Р. Долмажап ышкаш шолбаннарынга чоргаараныр.

Эрзинге коллективинде херээженнер чөвүлелиниң ажылын мактаары күзелчиг. Өөредилгениң янзы-бүрү хевирлиг чөрлерге бүгү херээженнер хаара тутпуган. Бот-тывынгыр ураа чүүл болгумнүүн үлүүшкүнүг коргүзүлери доктаамал болуп турар.

А. КАЛДАР-ООЛ.

Эрзин район.

## УЛУГ КҮҮШ

Довуракче экскурсиялаар арганы бээр, шилчин чоруур вымпелди, өртектиг акшашаңналын тышсыр. Бо бүгүнү колхоз башгаар черн (даргазы У. Томүр-оол), кödээ Совет (даргазы эш М. Ензак), парт. организациязының (секретары эш В. Ламбың) деткип, онда херээженнер чөвүлелиниң чорудуп турар ажылынга хүн-бүрү деткимчеңи, дузаны көргүзүп турар.

Бо колхозтуң бүдүрүлгезинге күш-ажылчы херээженнер улуг күш боон турар. Онда 233 хире кушагжыл кылын шыдаар херээженнериниң 70 хуузу мал ажылында, өскелерн база ажыл-агыйның түс адырларында хаара тутпуган. Мында мурнакчыларның саны чыз-бүрү өзүп турар. Чижээ, № 1 хойжу бригаданың хойжулары эрткен чылын төрүүр 100 хойдан нииги-биле 102 хураганны, план ёзугаар 26 тонна дүктү кыргын алыр турган, ол санны 28 тоннага чедирген болган хой бүрүзүнден 3,7 кг дүктү кыргын алган. Онда херээжен колхозчулар Сувандия Өнермаа төрүүр 100 хойдан 116 хураганны, ол ышкаш ССРЭ-ниң Улус ажыл-агыйының делгелгезинiң алдын медалының эдилекчизи Данзырын Нөмүр база Шимит Долума 100 хойдан 111 хураганы дорулуп, хой бүрүзүнден 3,3 кг дүктү кыргын, бедик көргүзүлерлиг болган.

Чаа беш чылдың Директиваларының төлевилелии танышкаш, хойжулар улам сорук кирип, бо чылын төрүүр 100 хойдан 103 хураганны, бир хойдан-на 3,7 кг дүктү кыргын алырын хүлээнгенiнер.

Ол-ла колхозга коммунистиг күш-ажылдың «Хараал-Тей сут-бараан фермазының коллективи районда дээре көргүзүлерни чедип ап, СЭКП райкомунуң болгаш райкүүскомпуң шилчинир Кызыл түгүн бүгүнгүбүлүк ышкаш Нүрзат Манырык 1000 килограмм сүттү саап алган. Бо чылын база-на бедиткен хүлээлгени алган.

Инек кадарчызы У. Чашпыгбай беш чыл дургузунда 144 тонна эътти бүдүрген, төрүүр 100 инектен 90 бызааны намгалап ап, мал семиртир үеде баш бүрүзүнден хонукта 540 кг немелде деңзинии ап турган. Ол ышкаш партиниң область конференциязының делегады болуп, ооң ажылынга киришкен Араптан Севилбаа төрүүр 100 инектен 90 бызааны ап, эвээш эвес тонна эътти бүдүрүүп, малдың семиртилгезиниң үеэниде хонукта ооң баш бүрүзүнүң немелде деңзинии 480 кг чедирип база эрес-шудургу ажылдаан.

Амгы үеде малдың чаш төлүн менди камгалап алырыбиле 68 хире сакманщикти хойжуларже чоруткан. Мында херээженнер чөвүлелиниң ажылынга идепкейлиг киржип турар эштер эвээш эвес. Оларга № 1, 2 агитквартираларның организакчылары А. Белчитти, О. Кара-кыстың кижи эмчини Ф. Төмүр-оолду, башкылар А. Маскырны, К. Лудуну болгаш өскелерни-даа хамаарыштырыш болур. Фермада, бригадаларда, суурда бажыңнарның, өглерниң арыг-шеверии хынаап, түңнелии үндүрүп, ажылдың чедер четпес талаларын сайгарып, чугаалажып турар. Ол ышкаш ында «Ленин үнү» деп хана солуунну үндүрүп, партияның съездиниге алдаржыктаан боттынынгыр ураа чүүлдүн көрүлдезин организастап, эпсеткил, найырал болгаш ынаашыл дугайында беседаларны чорудуп, «Чурттаалганың арыннары» деп аас журналын үндүрген. Бо дээрге бир колхозта чөвүлелдиң ажылының дуржулгазы-дыр.

Бир эвес бо талазы-биле өске черлерде байдалды ап көөр болза, оларда база ээи талалар хөй. Олар парторганизациялардың удуртулгазы-биле культура-массалыг болгаш кижизидилгелиг ажыларны чорудуп, агитквартираларда ажыглалга киирериичe сагыш салып, СЭКП-ниң XXIV съездизиниң Директиваларының төлевилелиинде айыттынган, тудугга хамаарышкан чугула сорулгаларны боттандырарынга төлептиг үлүүн киирер.

О. ОХЕМЧИКТИҢ фотозу.

## АНЫЯК САЛГАЛДЫҢ КИЖИЗИДИКЧИЗИ

Коңга эрижкел. 1 «б» деп класс бижиктиг хаалгадың биче уругнар шуужуп үнүп, «Байырлыг, Иргит Номовна!» дишпеп, чанып турлар. Өөренiкчилериниң сөөн дарый, улут портфель малдуктап алган, дөртен хар ака берген, шеверии кеттингеп херээжен кижи үнүп келгеш, башкылар өрээлинче үлегипты.

— Бистиң мурнакчы башкывыс Иргит Номовна Падаңдыр — деп, школа директору чугаалай-дыр.

— Ону чүгле башкылар мактап чугаазажыр эвес, суурда улут, биче кижилер шуптуг хүндүлээр — деп, школада партия эте организациязының секретары аңаа улаштыы.

Иргит Номовна Падаң башкы ажылынга 26 чыл дургузунда бараан боон келген. Ам ажылдап турары Эрги-Барлык школазынга безин 16 чыл болган. Ооң өөредип, кижизидип ааны өөренiкчилериниң иштинде кандыг мергежилдилер чок дээр. Чүгле ол район иштинден чижеглеп ап көөрге безин — эмчилерде, башкыларда, агрономнарда, ветеринарларда башкының өөренiкчилери черле хей.

— Иргит Номовнаның эртем-биилиге өөредип, кижизиткеннериниң аразындан бистиң «Большевик» колхозта малчыннар, тараажылар, кödээ ажыл-агыйының түскай артемниглери анарганнар бар. Чамдык өөренiкчилери, бистер, ам школада кады ажылдап чор бис—деп, ооң өөренiкчизи чораан бир башкы сактып чугаалады.

Улус өөредилгезиниң шугумунга хей чылдарда ажылдап келген дуржулгалыг башкы бо өөредилге чылында бирги классты хүлээп алган, башкылаашкынны чаа программа-биле чорудуп турар. Хоочун башкының кабинетинде өөренiкчилериниң билигiи шиңгээдип ап турары эки. Оларның иштинден дөрт өөренiкчи тергиин, 9 кижи эки өөредилгелii чартык чыл түңнелдинде чедип алган.

Башкылаашкынның чаа программаже шилчилгеэн берге болгаш нарын. Ылаңгыя чаа ажылдап чоруур пайкалааы түскай белеткел эртпээн башкыларга онза берге. Ынчалза-даа И. Падаң чайгы дыштанылга үезинде найыралга болган түскай нуретуп билиглерни кызымак шиңгээдип алган. Ынчангаш ол ажылынга онза бергедээшкиннерге таварышпайн, тема бүрүзүн чедиишкиннiг тайылбырлап, өөредилгенiи программаны долузу-биле күүседип турар.

Хоочун башкының кижизидилге ажылында чедиишкиннерiниң база бир чажыдмалары-биле, хой-ниити-биле харылзаалы быжыктырганы. Моон мурнунда түскай белеткел эртпээн бирги классчыларга бергелер бо-ла таваражып көөр. Ындыг болганда уругнуң ада-иезинге, үстүнү классчыларга даалыры чугула апаар. Иргит Падаң бо ажылды чугулага көргеш, кошкак өөренiкчилериниң ада-иелери-биле доктаамал харылзажып, оларга педагогиктиг сүмелерни берип турар. Ол ышкаш интернатта чурттап турар өөренiкчилерге үстүнү классчыларны дузалаштырып, класста кошкак өөренiкчилерниң санын эвээжеткен.

Коммунист башкы бодунуң партийжи даалгазын ак сеткилдии-биле күүседип, хой-ниити ажылынга идепкейлиг киржип келген. Ол, школада профзавкомнуң комитединiң даргазы. Секцияларның ай, кварталдарын бодамчалыы-биле тургузуп, кижизидилге, башкылаашкынга хамаарышкан солуун айтырыгларны ында киирген.

Эрги-Барлык кödээ Советиниң депутады, ында клуб чөвүлелиниң кежигүнү хүлээлгезин ол база багай эвес күүседип турар. Соңгукчулар-биле ужуражылганы үргүлчү чорудуп, оларның чагыгларын күүседирип дээш организакчы үүлдерни кылып-даа келген. Ооң удуртқаны № 3 агитквартира чон мурнунга солуун концерттерни каш удаа көргүзүп, суурда эки ажылдыг деп мактадып турар.

Хоочун башкы, коммунист И. Падаңның кызымак ажылчының үнелели — өөрүнүн болгаш чоннуң мактал сөстери, Ленинчи юбилей медалын аңаа тыныскаиы болур.

Х. МОҢГУШ.

Барыын-Хемчик район.

ЧУРУКТА: Моңгуш Көк-ооловна СЕВИЛБАА Өвүр районда «Коммунизмче орук» колхозтуң мурнакчы малчыны. Ол өөнүң ээзи Моңгуш Дажы-Доржу-биле 259 баш хойну ажаап кадарып турар. Чоокку хүннерге чедир оларның коданында 200 ажыг хой оолдаан, чаш мал менди доругун турар.

О. ОНДАРНЫҢ фотозу.

# КАТЯ-КАТЮША—АНЫЯК МАЛЧЫН

Тандының «Межегей» совхозунуң Улуг-Кудук деп черде аныяк малчын Оюн Даваанының өг-бүлезин чурттап турар. Ол Тыва АССР-ниң алдарлыг малчыны Оюн Дөкел-оолдуң оглу, даштындан көөргө, күдер-моге, адазы-ла хевээр. Оюн Даваа адазының ажыл-херээн уламчылаар деп сөглээн сөзүнге ээ болуп, эрткен юбилейлиг чылда төрүүр үс хойга онааштыр 120 хураганны мендп алган, а бир хойга онааштыр дүк кыргылдазы база-ла планнан ажыр —2 кг 800 грамм болган.

СЭКП кежигүнүнге кандидат, ат-сураа алгын, ажыл-херээ шулуудан бар чыдар аныяк малчын-биле чугаалажып, ооң ажыл-херээн сонуургадым:

— Катя биле бис ол хире хөй хураганны алганывыс ол. Катя эвес болза, дыка-ла берге турган пиин — дээш, ону болганчок-ла адөй бээр болду.

Катя деп кымыл? Ол болза аныяк өг-бүлешиң херээжен ээзи, аныяк малчын сакманщик кижи-дир. Оюн Даваанын кадайын Катя-Катюша деп адай берген.

Олар өг-бүле тутказ, дораан-на алдарлыг малчын адазының аалынче чоруй баргап.

— Бис болза, кырган улустур бис. Ада-иезиниң ажыл-херээн ажы-толу уламчылаар чүве болганда, бистиң-биле кады чурттап, кадарчының ажыл-пикин шиңгээдип алыңар — деп, Даваанын ачазы аңаа сүмелээн.

— А Катя канчаарыл, чүнү кылырыл?—деп, оон оглу айтырган.

— Бо дугайында сагыш-човаан херекчок. Ол база ажылдаар, сакманщиктеп хураган ажаар...

Катяның күш-ажылчы оруу ынчаар эгелээн. Кырган малчып кеннин ажыл-ишке өөредип, сакманщиктиң ажылының парын талаларын бирден бирээ чок чугаалап берип турган.

Шак ынчаар үш чыл эрткен. Ол үениң дургузунда 225 хураганны Катя-Катюша өстүрүп каан. Совхозтуң дирекция чери, партия организациязы, херээженнер човулелии ону каш удаа мактап шаңнаан. Ол ам база-ла сакманщик.

Аныяк малчыннарның аалында оолдаан 150 хойларның хураганнарының 75-жи ооң ажаалдазында.

— Эрткен чылын кырый берген хойларывысты үүп, оске аалдарже бертилепкеш, колдуунда-ла бир дугаар оолдаар 690 баш хойну хүлээп алган бис. Дунгуш хойдан хураган алыры дыка берге. Ынчангаш кыаын ажылдавас болза, хоржок. Баштай оолдаан хойларның толу хорамча чок мендп-чаагай—деп, ол чугаалаваш, бо чылгы олча-омаан коөрүнче бистп чалады.

Сайгылгаанның делгем кажааже кире бээривиске хөй көзенектер көстүп келди. Сакманщик ында көзенек бүрүзүн биске тайылбырлап эгелээп:

— Баштай төрээн бо хойларның хураганнары дешки-лежип эгелээп көрбес силер бе. Ам боларның дугайында онза сагыш-човаан херекчок. А бо дээрге, чоокта чаа төрүттүнген хураганнар-дыр. Шору улгады бергеп. Мырыңай чаш малды маңаа тургузар улус бис. Дүн-хүн чок каректап, хайгаравас болза, берге. Иезиниң эмнии безин тып албас кээргенчиг амытаннар бо. А чамдыктарын иелери тоттурбас, чагыштырар ужурга таваржыр. Бир дугаар төрээн хойлар хураганнарын тоовас болгулаар. Оларны хураганы-биле кады тускай көзенекке тургузар херек..— дээш, улаштыр тайылбырлап ор.

Ооң соонда ында булуңда тургузуп каан стол чанынга келдивис. Ханада хааржак азып каан. Катя олчо айытказ:

— Мында эм бар. Сакманщик кижи малдың чамдык аарыгларын, оларны эмнээрiнiң аргаларын билир ужурлуг. Мында хураганнарга баштайгы дуза көргүзериге чугула эмпер бар—дидир.

Ынчаар чугаалажып турувуста ооң сакманщиктеп турар ажы Оюн Көк-кыс бир ырымза хураган экелгеш:

— Мооң иштп аарып турарлыр. Эмпеп кагза эки боор — диди.

Катя ханада хааржактан эмнер ужулгаш, шириң экелгеш, ол-ла дораан сыккыртып кагды.

— Партияның XXIV съездизиниге алдар болдурган хүлээлгени ап тура, бо чылын баштай төрээн 75 хойнуң хураганын хүлээп алгаш, хорамча чок бүрүн доруктурар хүлээлге алган кижи мен. Бөгүнгү байдал ёзугаар алырга, сөглээп сөзүмге ээ болуп шыдадым. Мээң холумда 75 хураган мендп-чаагй доругуп тур —деп, сакманщик кажаадан үүп ора чугаалады.

А. ЧАРАШ-ООЛ.

ЧУРУКТА: Сакманщик Катя Оюн. Фотозу авторнуу.

РСФСР-ниң Дээди Совединиң комиссияларында

# МЕДИЦИНАНЫҢ ДҮРГЕН ДУЗА ЧЕДИРЕРИН САЙЗЫРАҢГАЙЖЫДАР

— Капиталистиг чурттарның чаңгызында-даа чонга бараан болур халас медицина дузаламчызы чок. Ындыг турда, бисте, Совет Эвилелинде ол дузаламчының черле бар турары чаңчыл болу берген. Россия Федерациязының кадык камгалалыының министриниң бирги оралакчызы А. В. Сергеев РСФСР-ниң Дээди Совединиң Кадык камгалалының болгаш социал хандырылга талазы-биле комиссиязының хуралынга илеткелин ынчалдыр чугаалап эгелээн. Депутаттар «РСФСР-ниң чонунга медицинаның дүрген дуза чедирип турар байдалының дугайында» айтырыгны комиссия хуралынга чугаалашкан.

Хуралга коя илеткелден аңгыда, Мари АССР-ниң Министрлер Човулелиниң Даргазының оралакчызы А. И. Казакованың илеткелин болгаш Комиссияның кежигүннери депутаттар Н. М. Дьяченчонуң, Г. Я. Натарованың эдеринчи илеткелдерин чугаалашкан. Чонга шалыпның бараан болур медицина дузаламчызының чайгылыш чок экижип турарын херечилээн хөй-хөй чурагайлар биле фактылар адаттынган. Эмнелге-профилактиканың еске албан черлериниң составында турар, тускайлаң ажылдаар шалыпның дузаламчы станцияларының болгаш салбырларының четнизи 1965—1969 чылдарның дургузунда РСФСР-ниң хоорайларынга 18,7 хуу, көдээ черлеринге — ийи чартык катап көвүдээн. Россия Федерациязында бо чылдың январь 1-ден эгелээш 1760 станция ажылдап турар. Оларга змчилер саны бүдүн чартыктан ажыг катап, ортуман эртемниг ажылдакчыларның саны —45 хуу көвүдээн. Станцияларның ажылының шынар көргүзүглери экижээн, аарыг кижилерни эмнелге черлеринге тургускаланта оларга мергежилдиг дуза чедирери калбарган, келдириишкиннерге бараан болурунуң хуусаазы кызырылган.

Хөй-хөй республикаларга, край болгаш область тептеринге, улуг-улуг хоорайларга тускайлаттынган бригадалар организастаттынган, олар мага-бодунуң амыдыралга чугула амыл кылып бээр аргазы оскундурганнарны эмнелге черинге тургускаланта оларга мергежилдиг медицина дузазын чедирип турар. Ол ажылды Москвада, Ленинградта, Горькийде, Уфада, Красноярскиде, Барнаулда, Кемеровода, Иркутсиде, Свердловскиде онза эки чорудуп турар. Россия Федерациязының 18 хоорайында медицинаның дүрген дуза чедирер эмнелге черлери тургустунган, оларны станциялар-биле каттыштырган.

Санитария ужар чүүлүнүң ажылының хеимчээли чылдыңна улгадып турар. 1966—1970 чылдарның дургузунда ол ужар чүүл 424 муң ажыг ужудуушкун кылырын күүсетикен. Чүгле 1969 чылда безин эмчилер чер-черге барып соңгаарлатпайн дуза чедирер 9335 ужудуушкунну кылган.

Хуралга чүгле чедиишкиннерни эвес, харын ам-даа четпестер барын база чугаалашкан. Медицинаның чамдык албан черлериниң эмчи кадрлары четчелеттинмээн. Чер-чер Советтериниң чамдык күүскомнары дүрген дуза чедирер медицина станцияларының болгаш салбырларының материал-техниктиг баазазын быжыглаар айтырыгларны кошкак шиитпирлеп турар.

Комиссия дүрген медицина дузаламчызының ажылдаарын экижидеринче угланган саналдарлыг доктаал үндүрген.

(СЭТА).

## ТЫВА АССР-НИҢ ДЭЭДИ СОВЕДИНИҢ ПРЕЗИДИУМУНУҢ ХҮНДҮЛЕЛ БИЖИИ-БИЛЕ А. Н. ДОРЖУНУ ШАҢНААР ДУГАЙЫНДА

ТЫВА АССР-НИҢ ДЭЭДИ СОВЕДИНИҢ ПРЕЗИДИУМУНУҢ ЧАРЛЫЫ

Кадык камгалал органнарынга үр чылдарда үре-түңнелдиг ажылдааны дээш база төрүттүнген хүнүнден бээр 60 харлааны-биле холбаштыр персоналдыг пенсионер Анна Намбыраловна Доржуну Тыва АССР-ниң Дээди Совединиң Президиумунуң Хүндүлел бижии-биле шаңнаар.

Тыва АССР-ниң Дээди Совединиң Президиумунуң Даргазы Б. ДОЛЧАҢМАА.

Тыва АССР-ниң Дээди Совединиң Президиумунуң Секретары К. БУДУК-ООЛ.

Кызыл хоорай.
1971 чылдың март 6.

# ДЕЛЕГЕЙ ХҮННЕРДЕ

Болгарияда эрте частың бо өөрүшкүүлүг байырлалын хөрээженнерниң байырлалы дээр. Ам үлетүрүнүң, көдээ ажылагыйның, культураның болгаш эртеминиң хөй адырларында херээженнер ажылдап турар. Олар боттарының күш-ажылыбиле улуг салымшыныы социалистиг тургузуушкунунуң херээнге кирип турар.

ЧУРУКТА: Спаска Димитрова биле Галя Василева—Софияда аргыг кылыглар фабриказының эң эки ажылдакчылары. Оларның бүдүрүлгезиниң коллективи БКП-ниң X съездизинге алдар кылдыр алган бүдүрүлгө даалгаларын чедиишкинниг ажыр күүседип турар.

БТА-СЭТА-ның фотозу.

Польша херээженнер боттарының байырлалын күш-ажылчы улуг чедиишкиннер-биле уткуп турар. Улусчу эрге-чагырга бүгү талалыг сайзыралдың аргаларын оларның мурнунга калбаа-биле ажыдып берген. Кажан чуртка дайын соолүндеги 1945 чылда бүдүн чартык миллион херээженнер бижик билбес турган ышдыг үе дедир ээлбес кылдыр ыраан.

ЧУРУКТА: башкы Ирена Гельмуг Ольштын воеводствозунуң Вожлогы суурунуң это школазының ийиги класында башкылап тур. Ооң ажылының стажы үзерби чыл.

ЦАФ—СЭТА-ның фотозу.

# ВДР-ниң Национал хуралының сессиязы

ХАНОЙ. (СЭТА). Ханойга ВДР-ниң Национал хуралының сессиязы боон эртикен. АКШ-тың агрессиязынга удур вьетнам улустуң демиселиң күштелдиреринiң болгаш социализм тургузуушкунунуң сорулгаларын сессияга чугаалашкан, а ол ишкаш организастыг чамдык айтырыглар талазы-биле шиитпирлерни хүлээп алган.

ВДР-ниң Премьер-министри Фам Ванг Донг чазактың политиктиг илеткелин кылган. Вьетнамда болгаш Индий-Кыдатта байдалды аналиатеп, вьетнам улустуң демиселге болгаш күш-ажылга соруулгаларының дугайын чугаалаан.

Фам Ван Донг АКШ-тың даштыкы политиказының дугайында президент Никсонуң америк конгрессе бижиин шүгүмчүлээн. Тайбыңны дилеп тывар дугайын чугааламмышаан, Никсон шыкында Индий-Кыдатта дайынын үзамдыктырар, күштелдиреринiң болгаш калбартырын чорудуп, ВДР-те удур чаа дайын авантюралары-биле кыжаныш турар деп, Фам Ван Донг чугаалаан.

Дайынны «вьетнамчыдарының» планы аштырышкынга таваржып турар болгаш бүрүн буураашкынга ыяапгыла таваржыр: Камбоджаже болгаш Лаосче агрессия дайынны калбартианы АКШ-тың империалистерiн камгалап ап шыдавас болгаш улам аар аштырышкыннарга чедирер дээрани Фам Ван Донг ооң ыңай чугаалаан. «Шыңгыы чугаалажышкыннар» дугайын чугааланмышаан, херек кырында америк империалистер вьетнам улусту чагырып алырынга кордалын салып, дайынын күштелдирип, вьетнам айтырыын шын таарыштыр шиитпирлээр дугайында Мурнуу Вьетнам Республиканың Революстут түр чазаанның угаазылалдыг саналдарындан улам ойталап турар.

Чоокку үениң соруулгаларының дугайын чугаалап тургаш, Фам Ван Донгтуң демделээни: Вьетнам Демократыг Республика политика, экономика, шериг болгаш культура талазы-биле улам дүрген, бүгү талалыг хөгжүүр ужурлуг, Соңгу чүкте социалистиг тургузугның артык күштерин улам хөгжүдер. Мурнуу түкке хамаарыштыр Соңгу чүктүң ыдыктыг хүлээлгелерiнiң улам эки күүседир ужурлуг. Ооң-биле кады Вьетнам Демократтыг Республика ВДР-ниң тускай догуиаашкынынче болгаш аймыл чок чоруунче халдап турар дайынның бүгү бодалдарын болгаш үүлгедиглерiн үзе шавары-биле даймчы белен байдалга турар ужурлуг, америк агрессорларны бүрүн чылча шаварынга, Мурнуу чүктү хостаарынга, Соңгу чүктү камгалап алырынга, «чурттуң тайбың каттыжарын» чедип алырынга бодуның ең улуг салыышкынын киирер ужурлуг.

Америк агрессорларны болгаш оларның чалчаларын ажар бүрүн тиилелге дээш демиселге Лаостуң болгаш Камбоджаның аку-даңма улустары-биле ап-сеткил каттыштырылгазын хөгжүдерiнге вьетнам улустуң шиитпирлинi илеткелде илергейлээн.

«Демиселдиң болгаш тиилелгелерiнiң чорудулгазында бистиң улузувустуң чөптүг болгаш тиилелгелиг демиселинге боттарының ап-сеткил каттыштырылгазын доктаамал илергейлеп, шиитпирлиг болгаш күчүлүг деткимчеңи база дузаламчыны көргүзүп турар аку-даңма социалистиг чурттарның, делегейниң улустарының дугайын доктаамал бодап чоруур ужурлуг бис. Индий-Кыдатта дайының күштелдирер болгаш калбартыр талазы-биле АКШ-тың империалистерiниң политиказынга харыы кылдыр бо ап-сеткил каттыштырылгазы, деткимче, дузаламчы улам шиитпирлиг болгаш күчүлүг болуп бар чоруур. Вьетнам улус аку-даңма чурттарның улустарынга болгаш делегейниң улустарынга, ооң иштпнде АКШ-тың дешилгелиг кижилерiнге — бодуның дайынчы өөнүктерiнге сеткилсагыжының ханызындан өөрүп четтирiшкiнiн илергейлеп турар» деп, Фам Ван Донг демделээн.

Сессия алаан документтилерiн хүлээп алган, ооң иштпнде чазактың политиктиг илеткелиниң дугайында, ВДР-ниң Национал хуралының үшкү тыжыынын бүрүн эргелерiниң хуусаазының доозулган дугайында шиитпирлер болгаш ВДР-ниң Национал хуралының медеглели бар.

# Агрессорларга согуушкуннар

ХАНОЙ. (СЭТА). Мурнуу Вьетнамны хостаарының Улусчу чепсектиг күштери февраль 28-те Дакто хоорайдан мурнуу-барыын талаже 25 километр ырак турар сайгон чалча шериглериниң чадаг шеригниң батальонун бүзэлээн, ийи хүн үргүлчүлээн тулчуушкуннарның түңнелинде патриоттар дайзынның шериглерiн чылча шапкан болгаш 70 солдадын тудуп ап, хөй санныг боо-чепсекти хуваап алган деп, Партлалганың хосталга агентилели дыңнаткан.

Март 1-деп 3-ке чедир мурнуу-вьетнам патриоттар Биньдинь, Биньтхуан болгаш Куангчи можуларда америк-сайгон армияның кезектерiниң туруштарынга күштүг согуушкуннарны каш удаа таварышпырган. Ок-чемзек шыгжаан элээн каш-каш складтарны буза тевискен, хөй санныг техниканы болгаш чепсекти чок кылган.

Кассан Патет-Лао агентилелдиң дыңнатканының бүүгаар алырга, февраль 28-те болгаш март 1-де Лаостуң Улусчу-хосталга армиязының кезектери № 9 оруктуң девискээринде сайгон интервенталерiниң туруштарынче халдаашкыннарны соксаал чокка чоруткан. Аңаа ийп хүн дургузунда дайзын 300 кижизин да өлүртүп база балыглаттырып когараан, 5 шериг машиназын болгаш бир вертолёдун оскунган.

Февраль 20-деп 26-га чедир үедо Камбоджаның национал хосталгазының Чепсектиг күштери мурнуу-вьетнам чалчаларның үш батальонунга аар чидириглерiн таварыштырган: дайзының 650 солдадын чыскаалдан үндүрген деп, Кхмер информас агентилели (АКИ) дыңнаткан.

ПАРИЖ. (СЭТА). Март 3-те лаос патриотчу күштер Мурнуу Лаоста 7 америк вертолёттуу дүжүр аткан. Франс Пресс агентилелдиң дыңнаткаиы-биле алырга, ында «берге байдалга» таварышкан сайгон кезектерге дузалажыр кылдыр Лаосче чаа болүк вертолёттарны чорудар деп дужаалды америк командылал берген соонда дораап-па интервентилер бо чидиригге таварышкан.

ПАРИЖ. (СЭТА). Бо неделяда Камбоджаның патриоттары Компонгсомда нефть ажылдап кылыр заводка согуушкунну ийи удаа таварыштырган деп, Франс Пресс агентилел дыңнаткан. Чурттуң терең сутуг бо портунче транспорт болгаш пассажир самолёттарының ужударын «тодаргай эвес хуусаадаа» соксаткан.

Цейлонуң херээженнери чурттуң шиитилел болгаш политиктиг амыдыралынга идепкейлиг киржип турар. Чоокта чаа Ратнапур хоорайга профэвилелдерiнiң область конференциязы болуп эрткен. Ооң делегаттарының аразында херээженнер хөй болган.

ЧУРУКТА: болүк херээженнер конференция соонда Ратнапурга болган митингиже чоруп тур.

В. ШКАЛЯБИННИҢ фотозу (СЭТА-ның фотохрониказы).

# Польша чазактың медеглели

ВАРШАВА. (СЭТА). АКШ-тың шериг-агаар күштерiниң улуг каттыжымышкыннарының деткимчеэи-биле америк-сайгон шериглерiниң Лаосче халдааны ол чуртка улам халаптыг шылгалданы таварыштырып турар деп, польша чазактың ында парлап үндүрген медеглелинде чугаалаан.

Мынчангаш Индий-Кыдатта дайын чорудулгаларының калбарышкыны чаа, улам аймылдыг чадаже шилчээн дээрзин медеглелде демделээн. Бо бүгүнү делегейге сагышсыраашкынның болгаш килеңээшкиниiң сеткил-сагжы-биле көрген.

АКШ-тың дайын чорудулгаларын калбартырының оруундан чайлаар күзел чогун болгаш бо дайынга шериг күжүбиле шиитпирлээр дээр бодалын сагыштыы-биле дегээрiн оралдажып турар дугайын Индий-Кыдатта болуушкуннарның чорудулгазы хереченеп турар деп, польша чазак медеглээн.

Медеглелде ооң ыңай демделээни болза, ВДР-ниң девискээрiн бомбалаарып АКШ-тың катап эгелээпп чер бөмбүрээпнiң тайбыңга ыпакшылдыг бүгү күштерiнге чөңгээ-дир. Польша аку-даңма социалистиг чурт болур ВДР-биле быжыг харылзаалардыг.

Индий-Кыдатта халаптыг уржуктарны үндүрүп болур болуушкуннарның онза аймылдыг эргилдезинче бүгү күрүнелерiнiң, хамыктың мурнуунда 1954 болгаш 1962 чылдарда Женева дугуржулгаларынга ат салган күрүнелерiнiң кичээнгейiн көрүндүрерiн польша чазак бодуның хүлээлгези кылдыр санап турар деп, медеглелде чугаалаан.

# ЧССР-ниң чазааның медеглели

ПРАГА. (СЭТА). Чехословак чазак Чоокку Чоон чүкте байдалды улуг дүвүрээзин-биле хайгаарап турар. Эжелеткен араб девискээрлерден бодунуң шериглерiн үндүрериидеп ойталаан нараиль чазактың бурууза-биле ында байдал база катап чидиглеигеи болгаш бүгү делегейде тайбыңга шыңгыы аймылды тургузуп турар деп, ЧССР-ниң чазааның медеглелинде чугаалаан.

Чехословак чазак бо чылдың февраль 27-де Совет чазактың медеглелиниге илергейлээн туружунга бүрүнү-биле каттыжып, кризисти тайбың арга-биле таарыштыр шиитпирлээринге соңуургалдыг күрүнелерiниң талазындан шиитпирлиг болгаш соцгаарлаттынмас хемчеглерiн алырын Чоокку Чоон чүкте тургустунган байдал иегеп турар дээрiн медеглеп тур.

# Америк «дузаламчы»

ЛОНДОН. (СЭТА). Рейтер агентилелдиң корреспондентизиниң Пномпеньден дыңнаткаиы-биле алырга, Каттышкан Штаттарның Камбоджага 18,5 миллион доллар түңнүг «дузаламчыны» көргүзер дугайында дугуржулгага ат салымшкыны Пномпеньге болган. Ол чурттуң эрге-чагырталары бо түңнерни «эргежок чугула бараапнарны» дашкаартап киперiнге чарыгдаар дээп. Амгы дугуржулга болза, «соцгаарлаттынмас херегледерге» 70 миллион доллары кыска хуусааларда Пномпеньге тыпсыр дугайында Вашинттонуң планының кезии болур. Ийнарьда АКШ-тың чазааның негээнин ёзугаар бо түңнүг америк конгресс бадылаан. АКШ-тың чазаа бо сан-хоо чыгында камбоджа эрте-чагырталарга 250 миллион долларны тыпсырын бодап турар, ооң иштпнден 185 миллион долларны шериг хереглелдеринге чарыгдаар.

Эрткен чылда Пномпеньге Топ разведка эргелелiниң холгаарлаашкыны-биле аңаа күрүне эргилдезп болган соонда Камбоджага америк «дузаламчының» хемчээлдерп аажок өскен.

# ИРАКТА СОВЕТ НОМ

Иракның ном садыглаар магазиннеринде совет номнар хөй. Иракның чону совет номнарга ынак болгаш күзелдiп-биле садып ап турар. Араб, англи болгаш француз дылдарже очулдурган янзы-бүрү совет номнарны ном садыглаар үүс ажыг магазиндеп, ооң иштпнде Багдадтың 45 магазиниидеп садып ап болур. Магазиннерде марксизм-ленинизмниң классиктерiниң чогаалдары, совет чечен болгаш эртем-техниктиг литератураның чаа түүлдери делгеренгей.

Бистиң чуртувуска үндүрген политиктиг литературага соңуургал сөөлгү чылдарда ирак номчукчуларының ортузунга улгаткан. В. И. Ленинниң национал болгаш колония айтырыгларының талазы-биле ажылдарынга соңуургал онза улуг. Космосту шиңгээдип алыр дугайында номнар база магазиннерге үр чытпас. 1969—1970 чылдарда Иракка саткан 70 муң совет номнуң 70 хуузу политиктиг болгаш эртем-техниктиг литература болган.

Иракның эң улуг дээди өөредилге чери — Багдад университединге совет эртем-техниктиг литератураны сөөлгү чылдарда улам калбаа-биле ажыглап турары база кайгамчыктыг. Совет эртеминиң араб дылдарга очулдурган физика, химия болгаш ылаптыг эртемнер талазы-биле ажылдарын ирак студентилериниң шагдала холдан салбас номнары болу берген.

Чоокта чаа Багдадка организастаан совет ном делегезии ирак калбак хөй-иштпнiниң улуг соңуургалын болдурган. Араб, англи, француз, армян болгаш орус дылдарда 900 ажыг янзы-бүрү совет номну аңаа делгээн.

Делгелгенiң бүдүн бөлүүн В. И. Ленинниң чогаалдарынга болгаш Ленин дугаймында бижээн номнарга тураскаал болдурган. Ол номнарның аразында араб дылга очулдурган «Күрүне болгаш революция», «Империализм — капитализмниң дээди чадазы», «Совет эрге-чагырганың эзлчегiиг сорулгалары», «Чоон чүктүң улустарының национал-хосталгалыг шимчээшкиниiниң дугайы» деп, улут баштыңчының гениалдыг чогаалдары болгаш оске-даа хөй ленинчи ажылдар ол номнарның аразынга бар болган.

Орус классиктиг болгаш совет литератураның бөлүктерiнге М. Лермонтовтуң, А. Чеховтуң, Н. Гогольдуң чогаалдары, М. Горькийиниң «Ава», Н. Островскийиниң «Кан канчап каткаиыл», Н. Погодиниiң «Кремль курапгылары», Л. Леоповтуң «Орус эзим» деп чогаалдары, чоокта чаа араб дылга очулдурган оске-даа чаа хөй номнар бар. Ирак чурттакчылар үстүнде айытпан номнарга ажыктынак, соңуургалы улуг.

Совет Эвилелиниге эртем-перiниң кандидаттар болгаш докторлар чадазып чедип алган иракчыларның эртем ажылдарын делгелгенiң туска бөлүүнде делгээн.

Өңнүг хөй-хөй фото-чурактар болгаш фотоальбомнар совет кижилериң амыдыралын болгаш күш-ажылын делгелгенiң көрүкчүлериниге таныштырган.

Ирак-совет пайырал иштилелiниң даргазының оралакчызы, күрүне министри болгаш Курдистанның Демократыг партиязының Политбюрозунуң кежигүнү Салех Юсуфиниң делгелгенiң ажыдыышкынынга чүве чугаалаап, эртеминiң, техниканың, литератураның болгаш уран чүүлдүң бүгү адырларынга Советтер чуртунуң чедиишкиннерiн магадап, ленинчи чогаалдар дешпилге болгаш соцнал чаартылга дээш ирак улустуң демиселинге удуртулга болур, совет ном Иракның болгаш Совет Эвилелиниң аразында пайыралдың ковуруу болу берген деп демделээн.

Багдад. З. МАТЮШИНА. (СЭТА).

# АННА СОДУНАМ БОЛГАШ ООҢ ЭШТЕРИ

Кызылдың Октябрьская кудумчузунда, чоокта чаа тудунган, үш каът шевергин бажың түтле кызылчыларга эвес, харын республиканың районнарынга билдингир апарган. Бо дээрге Тываның чиик үлетпүрүнүң хөгжүлдеанаге база бир көскү базымны кылып турар бүдүрүлге чери—дааранылга фабриказы ол. Бир эвес ол бажыңның бүгү-ле үш каъында зал, өрээл, кабинет бүрүзүн баккылап көөр болзунарза, бо-даа черле ёзулуг херээженнер тергиидээн оран-дыр деп бодай бээр силер. Шынап-ла кайнаар-даа көөрге херээженнер-ле. Ынчанмайын канчаар, дааранылга дээрге-ле оларның ажылы-ла болгай. «Каям, херээжен кижи-дир сен, таптыг көрүп берем, мээң бо костюмум, азы тонум меңээ таарыжыр-дыр бе?»—дээн айтырыгларны эр кижилерден бо-ла дыңнап болур бис. Ол база-ла таварылга эвес.

Дааранылга фабриказында кандыг шеверлерни чок дээр. Дыка хөй чылдарда ажылдаан, дуржулгалыг-даа даараныкчылар, ол мергежилги шинчээдип алырының баштайгы базымын кылып чоруур аныяк кыстар-даа ында бар. Бистиң чоннуң культура, эртем-биилии бедээн тудум, оларның чуртталгазы улам чаагайжып, хевир-сыны-даа аяннаг чараш апар чыдарын эскерип, өөрүп чоруур бис. А хевир-сынны хеп база көдүрер болгай.

Бодунга тааржыр, аяннаг хепти дааратгырып алган кижиниң сеткил ханыш, арнында өөрүшкү чайнай бээр. А ындыг өөрүшкүлүг хүлүмзүргүнү бир хүн иштинде хуу-да чагыг-биле хеп даараар «Чечек» дээр даараныла фабриказының салоннарынга чежеин көрбес дээр. Эки кылдынган чагыглар дээш чагыкчылар өөрүп четтиришкинниң чылыг сөстерин мастерлерге илередип, оларның ажыл-ижиниге улуг-улуг чедишкиннерин күзеп чанар.

Фабрикада ажыл-ижиниге кызымак, мурнакчылар-ла хөй. Оларның бирээзин Анна Содунам дээр.

— Анна Хүрен-ооловна бистө элээн үр ажылдап турар. Томаанныг. бүдүштүг, ажылынга кызымак кижи—деп, цех начальниги Нина Ивановна Кураева тугаалаан чүве. Ынчангаш ол кандыг кижил дээрзин Анна Содунамбиле ужуражыр мурнунда-ла билип апкан мен. Ол бодунуң дугайында шоолуг-ла чугаалаксавайн, харын оске эштериниң дугайын хөөрей-дир.

— Галина Огородникова, Светлана Бичс сугдар бистиң бригадавыста база-ла эки ажылдап турар улуг. Ылаңгыя Галина Огородникова-биле дыка үр кады ажылдап келдивис. Ол ам бистиң бригадиривис, дуржулгазы-даа улуг, ажылынга кызымак, эштөөрүнге дузалын көргүзүксээр, эвилең-ээлдек кижи. Света Бичс—бригадавыста аң аныяк даараныкчы. Ол хирееде ажылынга сунаулут, ол мергежилдя дыка дүрген шинээдип алган. Черле ынчаш бистиң бригадавыстың кыстарында ажыл планы күүсетпейн баар кижи чок ийин. Ай санында-ла планывыс ажыр күүседир улус бис—дей-дир. Төлептиг, бичс сеткилдиг кижилер, бодунуң дугайынга мактанныксавас болгулаар. Анна Содунам ындыгларның бирээзин-дир деп билип алдым.

1953 чыл. Кызылдың даараныла комбинадының эжиин ынчаарда Анна ээ-не баштай ажыдып киргеи. Ындыг бүдүрүлге черинге ажылдап чорбаан аныяк кижиге дүвүреннип-даа, берге-даа болган. «Үрей кылыптар ирги мен бе?»—деп сестип-даа тургаи. Ынчалаа-даа ажылынга сунаулут, дыңнангыр томаанныг уругнуң чанынга бригадир бо-ла чедип келир, айтып бээр, сүмезин кадар. Дуржулгалыг эштерни А. Содунамның багай эвес мастер болурун билип турганнар. Олар часпаан-даа. Оон бээр ам он сес чыл эрткен. Ол үениң дуржулгазында ооң холун дамчып чежө тоннар, платъелер, костюмнер эртпээн дээр. Анна Хүрен-ооловна ам улуг дуржулгалыг мастер апарган. Кандыг-даа нарын быжыглыг хептн тудуп алза, ону даарай тыртып каар. Ынчангаш анда фабриканың ең баштайгы шинээдип ап турар чаа нарын кылгыларын бээнп бир дугаарында дагзып турары таварылга эвес. Ийи чыл бурунгаар «Болонья» дээр материалдан чаа кылыгларны фабрика шинээдип эгелээн. Эр, хереженен плаштар, улуг, бичии кижилерге янзы-бүрү куртканар фабриканың маргказы-биле хоорайның магазинчерине үнүп келген. Оларны база-ла Анна Содунам эштери-биле бир дугаарында даарап үнүргени ол. Чонуң материалдыг хандырылгазы улам экижээни-биле кады, фабрика чагыгны хөйү-биле түлээп алыр апарган. Оларны ре-шаанда күүседир дээш коллективтиң ажыл-ишчилери кызымак ажылдап турар. Ай нормазын ажыр күүседип турарларның саны өскен. Оларның бирги одуруунда А. Содунам база кирип, ай планын доктаамал 120—130 хуу күүседип турар.

Ак сеткилдиг кызымак ажыл-ижи-биле, төлептиг аажы-чаңы-биле Анна Хүрен-ооловна коллективинииң хүндүткелин чаалап алган. Ону Кызыл хоорай Советининң депутадынга соңгуп алганы-даа таварылга эвес. Төлептиг ажыл-ишчи бодунуң албан хүлээлгезин ак сеткилдиг күүседиринден аңгыда, хөй-нинниниң ажылынга киржип, депутат хүлээлгезин эки күүседип турар. Депутадынга соңгукчулар янзы-бүрү айтырыгларны тургузуп, оон дуза дилеп бо-ла келир. Оларның чаңгызын-даа Анна Хүрен-ооловна анаа эрттирбес. Урутдарыгны школажө бүрүн хаара тудары, орап-суур, кудумчу чаагайжыдылгазы дээш хүн бүрүде депутаттың мурнунга тургустунуп келир амыдыралчы айтырыглар-ла хөй. Оларны шиитпирлежирде ажыл-иштиң кижизиге үешак херек. Анна Хүрен-ооловна күш-ажылдың кижизи болгаш ооң үнезин эки билир.

Ону таарыштырбаажс, ажыл улуг-даа, биче-даа болза, кижи чай тыппайн барып болур. Хөй-ниитп ажылы хамаанчок, бажың ажылынга безин күш четпейн баар болгай. Херээжен кижиниң бажыңга ажылыгла хөй. Уруг-дарыгның аъш-чемин, идик-хевш, оларның өөредилгезин болгаш кижизидилгеэн — ол бүгү ие кижиниң дорт хүлээлгеэн. Анна Хүрен-ооловна алызындан ажыл-ишчи болгаш урутларын базагла ындыг бүдүштүг кылдыр кижизидип турар. Бешки классчы Света, пйнги классчы Люда — адапезининң ёзулуг-ла дузалакчылары. Олар идик-хевин чуп, бажың иштин аштап, бичии дуңмазы Витяны садикке чедирип, бажыңга кылбас-ла чүвези чок. Олар база-ла үешактың шын чарыгдаарын авазындан өөренип ап турарлар. Ынчангаш оларга кичээл кылыр, ойнаар, ном номчуур, кино көөр үелер четчир. Од, ургуларының өөредилгезинче доктаамал сагыш салып, оларның кичээлдеринге үргүлүү олуржуп башкылар-биле харылзаапы түзүп турар. Ынчангаш ооң ургуларының өөредилгеэн база эки.

— Анна-биле кады он чыл ажыр ажылдап келдим. Бо үениң дургузунда ооң ажылдан озалдаан, азы бүдүргеи чүүлүн багай кылыпкан деп чүвени дыңнап көрбээн—мен деп, мурнунда ооң бригадири турган. ам цех начальниги Няна Ивановна Кураева чугаалай-дыр. Бодунуң бөдүүн болза-даа херектиг ажыл-ижи-биле чонунга ачы-дузазын көргүзүп, өөрүшкүнү берип чоруур кижи, мурнакчы даараныкчы, төлептиг не, чонуң айбычызы Анна Содунамга аш-өөрү чоргаарланыр. Мурнакчыларның иштинден ону бир дугаарында адаары-даа таварылга эвес. Од, мактал бижиктерни, өртектиг белектерни үргүлчү ап келген. Эрткен чылын күш-ажылчы чедишкиннерин барымдаалаан ону «Эрес-Маадырлыг күш-ажылчы чорук дээш» деп Левинчи юбилейнин медалы-биле шаңнаан.

Ам фабриканың коллективи партияның XXIV съездизинге улуг чедишкиннер-биле ужуражыр дээш цехтер, бригадалар аразында социалистиг чарыштыг калбарткан. Анна Содунам болгаш ооң өөрү чарышка багай эвес түңнелдиг болур дээрзин оларның бөгүнгү ажыл-ижи көргүзүп турар. Бригада февраль айның планын дыка ажыр күүсеткеп.

Бир эвес Кызылдың даараныкга фабриказының марказы салдынган аяннаг чараш хеп көрүүнерзе, Анна Содунам болгаш ооң эштериниң бүдүргеи ижи-дир деп билип алыр силер. а кым «болоньядан» кыпган чараш курткалар, азы плаштар кедиксей-дир. «Чечек» фабриказы кайы сеп дээш базыптыңар. Анна Содунам болгаш ооң эштери силериң чагыңарны саадатгайн кыла шаап бээр.

Е. ТАНОВА.

## БАЙЫРЛАЛ ХҮННЕРИНДЕ НАЙЫСЫЛАЛГА

**МАРТ 7-ДЕ**

**Хоорайның культура ажылдакчыларының дыштанылга** кемээзии Политчырыдыышкын бажыңынга кежээ 19 шакта болур. Пионерлер бажыңынга хүндүс 11 шакта **аваларга болгаш кырган-аваларга** концертти көрүп болур силер. «Совет Тываның 10 чылы» база «Энергетик» культура бажыңнарынга дыштанылга кежээлери болур.

Ипподромнуң хаак базазынга школачыларның хаак маргылдаазы, а «Үреш» стадионга «Урожай» ниитилелиниң бирги чери дээш шыдыраа маргылдаазын чорудар. Маргылдаалардың эгелээри 10 шакта.

**Ийиги болгаш үшкү разрядчыларның** аразынга хоорайның бирги чери дээш шыдыраа маргылдаазын чорудар. Маргылдаа чүс 11 шакта эгелээр.

**МАРТ 8-ТЕ**

**Кемээзиниң 17 шакта Политчырыдыышкын бажыңынга Делегейниң херээженнер хүнү—Март 8-ке турасказтаан хоорайның хөй-ниитизиниң байырлыг хуралы болур.**

«Энергетик», комплекстиг экспедициянын болгаш «Совет Тываның 10 чылы» культура бажыңнарынга **дыштанылга кемээлери** 20 шакта эгелээр. Хоорайның күш-культура бажыңынга өөредиг черлериниң аразынга хоорайның бирги чери дээш баскетбол маргылдаазы 12 шакта эгелээр. Ийиги болгаш үшкү разрядчыларның аразынга хоорайның бирги чери дээш маргылдаа 11 шакта эгелээр.

## АК-КӨК ЭКРАНГА

**МАРТ 7-ДЕ**
**МОСКВАДАН**

12.00—Совгу медээлер. 12.05—«Дээрги Метелица» Уран-чечен кино. «Дефа» киностудиязының үндүрүлгези. ГДР. 13.05—Школачыларга «Чөөмку болгаш ыраанны Арктина» Арктиканы шинчилээринииң болгаш шинээдиринииң төөгүзүнүң талазы-биле олимпиадазының 1-ги туру. 14.05—«Терем-теремок» Улуг улуска тоол. 15.10—Музыкалыг шоу.

**КЫЗЫЛДАН**

18.00—«Адрес: Кызылдың телестудиязы». Дамчыдылга.

**МОСКВАДАН**

19.30—Уралдың орустуң улустуң хөйүң ырының концерти. 19.55—Мөчилиг доккей талазы-биле делегей чемпионады. Швеция—ССРЭ. Швециядан дамчыдылга. 21.45—«Партияның планы—улустуң планы». Экономиктиг эртемнериниң доктору профессор Б. И. Золотарев чугаалаар. 22.00 — Совгу медээлер. 22.05—22.15—Чапсар. 22.15 «Тик градус турда ынакшыл». Уран-чечен кино. 23.40—01.30—«Байгамчыктыг түүлериниң ээзи». Останкинода байырлалдыг кежээ.

**МАРТА 8-ТЕ**
**КЫЗЫЛДАН**

13.30—Бүгү-делегейниң херээженнериниң Хүнү Март 8-ке турасказтаан дамчыдылга.

**МОСКВАДАН**

14.45—«Бистиң хүннеривистиң маадырлары». 15.30—Хелзятлерниң телетеатры. «13 сандай». 16.55—«Кайгамчыктыг түүлериниң ээзи». Останкинода байырлалдыг кежээ. 18.35—18.45—Чапсар. 18.45—Совгу медээлер. 18.50 — «Дипээшкин». «Улуг-биле четтирдим». ССРЭ-ниң М. Э. А-ның академиги В. П. Бисаррна дугайында рассказ. Дамчыдылганы чогаалчы С. Смирнов чорудар. 19.30—Фигурлуг чунгуллашкын талазы-биле делегей чемпионадының тиилекчилериниң болгаш киржиичилериниң көргүзүү. Ленинградтан дамчыдылга. 22.20—22.30—Чапсар. 22.30—Дириг чурук. 22.45—«Дүүн, бөгүн... болгаш кезээде». Уран-чечен телекино. 23.45—«Уа». Информастыг программа. 00.15—01.40—«Отчугашта».

**МАРТ 9-ТА**
**КЫЗЫЛДАН**

19.00—Телемедээлер. 19.15—«Партия бистиң башнарывычаавыс». Дамчыдылга. 19.45—«Чингирь күшкан чүүү шыырааныл». Эртем-тайылбырлыг кино. 20.00—Бижи болгаш хоойлу. Дамчыдылга (өрүс дылга). 20.30—Быска кино. 20.40—Телемедээлер. 20.50—Чарлалдар, рекламалар. 21.00—22.20—«Өскерииге» уран-чечен кино.

Редактор В. С. ШАРАВИН.

## КИНО

**МАРТ 7-ДЕ**

«НАЙЫРАЛ»: «Доваанның ужуралдары» 9.40, 11.05, **биче залга кыска фильмнер** 14.30, «Яля» 12.30, 14.20, 16.10, 18, 19.50, 21.40 шактарда.

«КАА-ХЕМ»: «Сарыг чемоданчыгаштың ужуралдары» 10, 11.40, 18.45, «Солдат уруг» 13.20, «Хая төрел» 15.15, 17, 20.30 шактарда.

«ПИОНЕР»: Уругларга кино-чуруктар 9, 12.10. «Кызыл даштар» заставада» 10.20, 13.30, 15.20, «Үнү чок кижи болгаш ынакшыл» (улуг кижилерге) 17.10, 19.10, 21.20 шактарда.

«ВОСТОК»: «Амфибия-кижи» 10.50, 12.35, «Виннету — аначаларның баштыңчызы» 14.20, «Часпа, Асуута» 18.40, «Ынакшыл делгерезин» (1 болгаш 2-ги киноолар) 16.10, 20.30 шактарда.

КОМПЛЕКСТИГ ЭКСПЕДИЦИЯНЫҢ КУЛЬТУРА БАЖЫҢЫ: «Бистиң бирзовис» 14, 16 шактарда.

«СОВЕТ ТЫВАНЫҢ 10 ЧЫЛЫ» КУЛЬТУРА БАЖЫҢЫ: «Хөл дувуда шыгжамыр» 13, «Кара автомобиль» 15, 17 шактарда.

«ЭНЕРГЕТИК»: КУЛЬТУРА БАЖЫҢЫ: Киночымынды 12, «Төлгелеп каан кафтан» 14, 16 шактарда.

**МАРТ 8-ТЕ**

«НАЙЫРАЛ»: «Доваанның ужуралдары» 10, «Яля» 11.30, 13.20, 15.10, 17, 18.50, 21.20 шактарда.

«КАА-ХЕМ»: «Сарыг чемоданчыгаштың ужуралдары» 11, 15.20, «Аннушка» 13, 17, «Хавая ажаакчызы болгаш надаржы» 18.45, 20.40 шактарда.

«ПИОНЕР»: Уругларга кино-чуруктар 9, 12.30, «Хлебти деңге» 10.40, 14, 15.50, «Журавушка» 17.40, «Үнү чок кижи болгаш ынакшыл» 19.30, 21.20 шактарда.

«ВОСТОК»: «Амфибия-кижи» 10.15, 12.15, 14.15, «Хөлдөө» (1 болгаш 2-ги киноолар) 20, «Заречная кудумчуда час» 16.15, 18.15 шактарда.

«СОВЕТ ТЫВАНЫҢ 10 ЧЫЛЫ» КУЛЬТУРА БАЖЫҢЫ: «Хайлып турар хайларның эртинези» 14, «Цыган» 16 шактарда

КОМПЛЕКСТИГ ЭКСПЕДИЦИЯНЫҢ КУЛЬТУРА БАЖЫҢЫ: Уруг адазын диледир» 13, «Кызыл шөл» (1 болгаш 2-ги киноолар) 15 шактарда.

«ЭНЕРГЕТИК» КУЛЬТУРА БАЖЫҢЫ: «Механизмниң күш-ажылчы эгелээшкиннери» 12, «Херээжен кижи» 15 шактарда.

**МАРТ 9-ТА**

«НАЙЫРАЛ»: «Дээрги Никто» 9.30, 11.30, 13.30, 15.30, 17.30, 19.30, 21.30 шактарда.

«КАА-ХЕМ»: «Үнү чок кижи болгаш ынакшыл» 15, 16.55, 18.50, 20.45 шактарда.

«ПИОНЕР»: «Хлебти деңге» 9.40, 11.40, 13.40, «Спартак» (1 болгаш 2-ги киноолар) 15.40, «Яля» 19, 21.30 шактарда.

«ВОСТОК»: Киночымынды 10.30, «Мазандараннның пары» 15.15, «Иеңиң ынакшылы» (1 болгаш 2-ги киноолар) 17.15, 20 шактарда.

«ЭНЕРГЕТИК» КУЛЬТУРА БАЖЫҢЫ: Киночымынды 16.30, «Бистиң хоорайдан оол» 18.20, 20.10 шактарда.

«СОВЕТ ТЫВАНЫҢ 10 ЧЫЛЫ» КУЛЬТУРА БАЖЫҢЫ: «Кызыл шөл» (1 болгаш 2-ги киноолар) 17.30, 20.30 шактарда.

КОМПЛЕКСТИГ ЭКСПЕДИЦИЯНЫҢ КУЛЬТУРА БАЖЫҢЫ: «Төлгелеп каан кафтан» 18.30, 20.20 шактарда.

## АВАЙ, ДЫҢНАМ!

Оглум, кызым кандыг чурттап чоргар дээнзиг,
Оруум утказ хүлүмзүргүп келдиң, авай.
Кыстарныы дег характарың оду чайнаар,
Кылаң кара бажың дүгү бууларган-дыр.
Авам мнаа хүнүм ышкаш чылдың чорда,
Ада-чурт дээш, тайбың ыш дээш, турушкай мен!
Аммыдырал конна оруун чоргаар эртип,
Аас-кежиин базым бүрү бүдүржүр мен!
Кадың, шыырак, эки чурттап чорам, авай.
Каяа-даа мен сеңээ моңу сөглээр дээн мен:
Оглун, кызың мнаашныы сени йөрээр.
Октаргайга, чамбы-диивс амыыс сен!
Авай, дыңнам! Чүге кырыыр кижи боор сен?
Аңкан суг дег, уе дүрген эрткеии ол бе?
Чымыш ижиң хайыразын төлээр туржук,
Чымчак сөстү эвээштп сээ сөглээн-дир мен.

Ондар АЛДЫН-ООЛ.

—◆—

## СААНЧЫ

Кежээкиниң кызыл хүнү
Херел тыртып ойнап турда,
Кедек хемде фермага
Херидирип түтсүп четтим.
Саптап сүттүң даажы-биле
Сагыжымны часкаргавзыг,
Чалыы кыстың артын ортя
Чашпал баштап чеде бердим.
Дүнгуш инек эскерип ваап,
Думчуун меиче чыдыртайдыр.
Ынчалза-даа болчаан кызым
Ынаар бээин көрүнмейн-дир.
Сагынганым улам дендеп,
Чалыы чүрээм улам хайыыр.
Эриидивс ошкаптар дээш,
Ээге бердим—ирей болду.

О. СУВАКШИТ.

—◆—

### СТОКГОЛЬМГА ТИИЛЕЛГЕ

СТОКГОЛЬМ. (СӨТА). Швециянын стадионнарынга мөчиктиг хоккей талазы-биле делегей чемпионадының үшкү ээлчег маргылдаазы эгелээн. Аиаа ССРЭ-ниң шилиндек командазы март 5-те Лидченинг хоорайга Норвегияның спортчуларын бүзүрелдиг — 8:1 (7:0) савга уткан. Гетеборгка база ынчан делегейниң бирги чери дүүш маргылдаанын шөл ээлери — шведтер Финляндияның шилиндек командазын 3:2 (1:1) саннып уткан.

## Маадыр-иелерге изиг байыр

### ХҮНДҮЛҮГ АТТАР

Он болгаш оон хөй уругну тәрээп, кижизиткен иелерге «Маадыр-не» деп хүндүлүг атты ССРЭ-ниң Дээди Советининң Президиумунуң 1971 чылдың март 4-те Чарлыы-биле тывыспышаан, «Маадыр-не» орден-биле болгаш ССРЭ-ниң Дээди Советининң Президиумунуң бижин-биле шанналаи. Оон иштинде Тыва АССР-деи шаңнатканнар:

1. Максыр Шыыраповна **Лоовай**—«Чаа орук» колхозтуң колхозчузу, Эрзин район.

2. Данчыт Чымбаевна **Монгуш**—Өвүр районуз ажылчын.

3. Кара Шаңмак **Монгуш**—«Тыва» совхозтуң ажылчыны, Чөөн-Хемчик район.

4. Семис-Кара Алдын-Херел **Ондар** — «Сүт-Хөл» совхозтуң ажылчыны, Чөөн-Хемчик район.

5. Хува Чымбаевна **Оормак** — «Чыраа-Бажы» совхозтуң ажылчыны, Чөөн-Хемчик район.

6. Кимаа Кыргысовна **Пахуме** — «Торгалыг» совхозтуң ажылчыны, Өвүр район.

7. Сенди-Сүрүң Дамбаевна **Сат** — Чөөн-Хемчик районда ажылчын.

8. Норламаа Лпровна **Сегбе** — «Коммунизмче орук» колхозтуң колхозчузу, Эрзин район.

9. Хомушку Дамбаевна **Сешмин** — «Кара-Хөл» колхозтуң колхозчузу, Бай-Тайга район.

10. Мария Маргыевна **Чымбалан** — «Торгалыг» совхозтуң ажылчыны, Өвүр район.

11. Анна Анзыковна **Шойла** — «Саян» совхозтуң ажылчыны, Бии-Хем район.

### АЖЫКТЫГ СҮМЕЛЕР

Эътпин мүнөүт, чаагай амданы читпезин дээш, ону хоорарының мурнунда дузап аар.

• • •

Хайындырып турда чуургалар чарылбазын дээш, сугже баш бурунгаар бичии дус каап алыр.

• • •

Идиктин чогуур дугаарын билип алырда, тавангайның узунун сантиметрлеп хемчеп алыр, ол санны ийиге үлептер болгаш ону тавангайның узунунга кадыптар, оон үнген түң идиктин чогуур дугаары ол болур. Чижээ: тавангай 26 см. дийик: 26:2=13; 26+13=39; ынчангаш ук бутка 39 дугаарлыг идик херек.

• • •

Бир эвес инеии саван-биле чаап аар болза, кылын чүвеже өдүүчел кирер болгаш белен даараттынар.

• • •

Кадагта ора алыскан, дүктеи кыпган чүвүрүнүң орулган черинии,кыпыларын чыпшыр иткеш, ол-ла пестүң быжындызын алгаш, ону дагаа чуургазының ак чери-биле эки чаггаш, орулган черниң иштинге чамай салгаш, изиг илиир-биле базыптар.

## Комсомолчу ырлар конкурузу

### ШИЛИНДЕКТЕР ШЫЛГАРААН

Эртсеи чылдың октябрь, декабрьда районнарга, хоорайларга комсомолчу ырларның конкурузу болуп эрткен. Анаа шилиттинген эң эки номерлер комсомолчу ырларның республика конкурузунга киржир эргени чедип алган. Үк конкурс март 4-те найысылалдың уран чүүл училищезинге эрткен.

Чөөн-Хемчик районнуң телээлериниң номерлери-биле концерт эгелээн. Уран чүүлге мергежиллиг чөөн-хемчикчилер маңаа бала багай эвес белеткенген. Ол районнуң ыраажылары Мария Ондар, Дамба-Доржу Сат оларның күүсеткен номерлерин көрүкчүлер ханы сонуургап, адыш часкаашкыны-биле хүлээп алган. Ылаңгыя «Октябрь 30 чылы» колхозтуң тудугжузу Дамба-Доржу Сат композитор Б. Терентьевтиң «Деп-деңге чыскаалыдыр!», Ю. Сундуйнуң «Төрээн черим» деп ырларын хостуг, делгем үн-биле бедик мергежилдиг күүсеткен.

Бии-Хем, Тожу районнарның, Ак-Довурак, Кызыл хоорайның ыраажылары маңаа база шудургу белеткенип, конкурстуң негелдезинге таарышкан ырларны шилип ап, оларның күүседиглери бедик шынарлыг болганын жюри кежигүннери демдеглээн.

Конкурстуң түңнелинде шилиндектер шылгарап, тодараттынган. Чөөн-Хемчиктин төлээзи Дамба-Доржу Сат бирги черге-ник, Тожудан Наталья Соколова ийиги черге-ник, Кызылдың медицина училищезиниң сургуулу Александр Лубошников, Ак-Довурак ортумак школазының сескн классчызы Лида Ховалыг үшкү черге-ник дипломнары-биле шаңнаткан.

**ЧУРУКТА:** Чөөн-Хемчиктин ыраажылары (солагай талазында) **МАРИЯ ОНДАР** болгаш бирги черни алган **ДАМБА-ДОРЖУ САТ** күүседе үезинде.

**О. ОНДАРНЫҢ** фотозу.

## МЕРГЕЛДЕЙГЕ СӨСТЕН БЕРЭЭЛ

1. Ашаанга чугле чигир-боова деп болур дей бербейн, харын аъш-чемниң чогум дээжизи хлеб болурун бода. Чигир-боова чежемейнин-даа чаагай болза, кижи оон эрте бээр чоор. Кежээде херек чүве хлеб болбас ийикпе! Ынчанмыже кижиге херек түве чаңгыс хлеб эвес, ону база бодап чор!

2. Эвилек, өөрүшкү-маңнайлыг чор. Ундаргай-долгүгур чоруурга, кижилер чектей бээр чоор, ашаан дээрге база кижи болбас ийикпе!

3. Ашаанның кем чок оон-тоглаазын (шыдыраалап, аннап, балыктазарын) таап дыка чемелей бербейн, онемчилип каап чор. Холун эртикриптер болзунза, ашаан удурлангаш, харын күзенчиг эвес чоруккы сундуга берип болур, ону утпа.

4. Өдүрээн часса-даа, холун часнайн, ашаанга шынчы бооп, аңаа оон артык нетелде салбайн чор. «Актыг-шынчы чоруурга — амыранчыг, аас-кежиктиг болурга — оон-даа таалаичыг!» дээр болгай, ону бодз.

5. Акша-көлеекке хамаарыштыр ажыл хувааңдазының чурумун шыңгыы сагыш чор. Акша ажылдан тывар хүндүлүг эргени ашаанга тывысказ, ону чарыгдаар чымыштыг, чүгүле ажылды бозунга хүлээнип ал.

• • •

**ШООДУГЛАР**

1. Херээженнерге ынакшывас, таакпылавас, арага ишпес миллион-миллион кижилер бар. Кымнарыл ол? Херээженнердир ийин.

2. Бүгү-ле кыстар кончуг акы. Ынчаарга, оларга багай ашактар кайын тыптып турар чоор?

3. Ашаам мээң дугайымда бодавас кижи. Ынчалза-даа мээң дугайымда чугаалаарын билир дегээн....

— Бөгүн, март 9-тур, дүрген чаныл кел!



— Телефонна пканың экц болду. Стол долдур белеткеп алган, манап тур мен.



— Рая, сеңээ мен бүгү чүвени кылып кагдым.

РЕДАКЦИЯНЫҢ АДРЕЗИ:

Кызыл, Щетинкин-Кравченко кудумчузу, бажың № 3. ТЕЛЕФОНЫ: Редакторнуң 24-63, редакторнуң оралактыларының болгаш пропаганда кидизиниң 35-24, харылсалгалыг секретарының 23-35, партийжи амыдырал кидизиниң 37-13, культура кидизиниң 23-54, көдээ ажылагый кидизиниң 21-47, үлетпүр кидизиниң 22-64, чаагай база совет тургузуг кидизиниң 41-27, информация кидизиниң 20-60, бухгалтериниң 31-75, корректорларның 27-41. Солун белбейн барганда 32-75 телефонче долгаар.

Солун неделяда 6 катап үнер

ТЫВА АССР-ниң Министрлер Чөвүлелиниң чанында Тываның ном үндүрер черииин республиканың типографиязы (Кызыл, Щетинкин-Кравченко кудумчузу 1.). ТС—23034.

БҮГҮ ЧУРТТАРНЫҢ ПРОЛЕТАРИЙЛЕРИ, КАТТЫЖЫҢАР!

1925 чылда үндөлип оттунгеН

# ШЫН

1971 чыл МАРТ 10 СРЕДА № 58 (8518).

Өртээ 2 көп.

СЭКП Тыва обкомунуң, Тыва АССР-ниң Дээди Совединиң болгаш Министрлер Чөвүлелиниң органы

## 1971 ЧЫЛДЫҢ ЧАА ТУДУГЛАРЫ

Новополоцкиниң Белоруссияның 50 чылы аттыг химия комбинадында полиэтилен бүдүрер талазы-биле заводтуң ийиги ээлчээниң тудуу эгелээн. Заводка технологтуг чорудулгаларны башкарарын электроннуг-саналга техниказының дузазы-биле боттандырар.

• • •

Тоску беш чылдың төнчүзүнде комбинатка полиэтилен бүдүрери ийи ажыг катап көвүдээр.

Брянскиниң цемент заводунуң чаа цеги ам ажылдап турар бүдүрүлгеден элээн улуг болур. Анаа дөрт технологтуг шугумну тургузар. Цехтиң тудуу ам эгелээн.

СЭКП-ниң XXIV съездизиниң Директиваларының төлевилелин ёзугаар чуртка цемент бүдүрерин беш чыл төнчүзүнде чылда 122—127 миллион тонна чедирер дээн, оон иштинден 5 миллион хире тонналы Брянскиге бүдүрер.

(СЭТА).

## МУРНУВУСТА УЛУГ АЖЫЛ-ХЕРЕКТЕР

*Эрткен неделяда республиканың шамдык районнарынга СЭКП райкомнарының пленумнары болгаш партия активиниң хуралдары болуп, оларга чаа беш чыл планының талазы-биле СЭКП-ниң XXIV съездизиниң Директиваларының төлевилелиниң база партиялың XIV область конференциязының тӧзүлгелериниң дузайын чугаалажыр эртилээн дээрзин дыңнаткан болгай.*

• • •

СЭКП-ниң Тандыдың райкомунуң пленумунга бо айтырыгның талазы-биле партия Тыва обкомунуң ийиги секретары эш В. Н. Филиппов иletkел кылган. Аңаа олурушкан калбак партийжи актив болгаш бүдүрүлгениң мурнакчылары чаа беш чыл планының Директиваларының төлевилелин бүгү талалыг чугаалашпышаан, районнуң кодаа ажыл-агый болгаш үлетпүр бүдүрүлгениң хөгжүлдезиниге чеднишкиннерни шугумүлекчи дәзу-биле аналиэтеп көргеп.

Пленум улуг кичээнгейин партияның XXIV съездизинче утланыбрышаан, районда чорудуп турар ажылдарга доктаалган. Тандының ажылчы чоннары күүнсте эът садарының квартал планын хуусаа бетинде күүсеттинер, сүттүүн — мартың ортаа үезинде күүседир. Тараажылар часка күженишкинниг белеткенип, техника септелгезин болгаш үрезинни съездиниң ажытынар хүнүнде белеткеп доозарын шинтирлээн. Хову бригадаларын механизатор кадрлар-биле четчелээр талазы-биле хемчегларни ап турар.

Партияның Тандың райкомунуң пленуму тоску беш чыл планының талазы-биле СЭКП-ниң XXIV съездизиниң Директиваларының төлевилелин база партияның область конференциязының шинтирлерин бир үн-биле чүүлдүгүнүн көргеп болгаш ол документилерни практиктиг ажыл-херекке хамык чонга удуртулга болдурарын шинтирлээн.

• • •

Партияның Барыын-Хемчик райкомунуң пленумунга ол айтырыгның талазы-биле райкомнуң бирги секретары эш В. М. Чернов иletkел кылган. Иletkелчи болгаш санал бергеш эштер партияның съездизинге үткүштүр районнуң ажыл ишчилериниң күш-ажылчы болгаш политиктиг улуг көдүлүшкүнүн демдеглээн. Эрткен чылдың бо үезинге дең-нээрге районда сүт саалдазы болгаш инектиң база хойнуң, өшкүнүң баш саны өзүп турар. Күрүнеге эът садарының квартал планы күүсеттинген, сүттүүн база удазыс күүседир.

Съезд мурнунуң күш-ажылчы ээлчээ «Тыва даг-дүгү» комбинатта болгаш Ак-Довуракты хөй-хөй коллективтеринде хүженишкиннинг чоруп турар, ыланғыя комбинат бо чылдың ийи айларында пландаң ажыр 200 тонна сорттуг даг-дүгүн берген.

Боттарының аргазындан куду дең-нелдиг ажылдап турар коллективтерни пленумга шыгыны шугумүлээн. Оларга «Шекпээр» совхоз, «Тыва даг-дүгү тудуг» эргелелиниң үлетпүр бүдүрүлге комбинады болгаш Кызыл-Мажалыктың түүйбу заводу хамаарыжыр.

Чаа беш чыл планының талазы-биле Директиваларның төлевилелин пленум бир үн-биле чүүлдүгүнүн.

• • •

Улуг-Хем районнуң партия активиниң хуралынга партия обкомунуң эртем болгаш өөредилге черлериниң кылдыныңың эргелекчизи эш П. Т. Кишилеп иletkел кылган. Санал бергеш эштер хүнүнүң чугула сорулгаларынга доктаанганнар. Чамдык ажыл-агыйларның коллективтери съезд мурнунуң күш-ажылчы ээлчээн эки эртирип турарын демдеглээн. Чижээ, «Х Улуг хурал» колхоз күүнеге эът, сүт садар квартал планын хуусаа бетинде күүсеткен.

Четпестерни болгаш хожудаашкыннарны аңаа чидин-биле шугумүлеп, илереткен. «Улуг-Хая», «Найырал» совхозтар мал кыштаглаашкының кошкак чорудуп турар. Мал ажылының продуктуларын күүнеге садарып, ылаңғыя сүт планын олар күүсетпезинге чедиргеп. Чамдык ажыл-агыйларда районда ниитизи-биле эрткен чылдың ол үезинге бодаарга, чыл эгезинден бээр малдың өлүп хораар чоруу көвүдээн.

СЭКП-ниң XXIV съездизиниң чаа беш чыл планының талазы-биле Директиваларының төлевилелин актив хуралы бир үн-биле деткээн.

• • •

Партияның Бии-Хем райкомунуң пленумунга бо айтырыга холбаштыр СЭКП обкомунуң бюро кежигүнү эш И. А. Ситяев иletkел кылган. Районнуң ажыл-ишчилери съезд мурнунуң күш-ажылчы ээлчээн эки эртирип турарын санал бергеннер демдеглээн. Чижээ, «Өөк» совхоз күүнеге эът садарының квартал планын 129, сүттүүн— 101 хуу күүсеткен, «Саян» совхоз эът планын 172 хуу күүсеткен. Район ниитизи-биле эът садар планын хуусаа бетинде күүсеткен болгаш сүт планын чоокку хүннерде күүседир.

Партия организацияларының болгаш кодаа коллективтерниң кичээнгейин ам мал кыштагладышкының болгаш часкы тарылгага белеткелди чедишкиннинг чорударынче утландырган. Ол сорулгаларны шинтирлеп турарында четпестерни пленум илередип, ылаңғыя техника септелгезиниң чавыс шынарлыг болуп турарын айыткан.

СЭКП-ниң XXIV съездизиниң чаа беш чыл планының талазы-биле Директиваларының төлевилелин пленум бир үн-биле чүүлдүг деп көргеп.

• • •

СЭКП райкомнарының пленумнары болгаш партия активтериниң хуралдары Тээлиге, Самагалдайга, Тоора-Хемге, Мугур-Аксыга база эртилээн. Чурттуң улус ажыл-агыйының хөгжүдериниң тоску беш чыл планының талазы-биле СЭКП-ниң XXIV съездизиниң Директиваларының төлевилелин оларга бир үн-биле деткип, чүүлдүгүнгеН.

## СЭКП-ниң XXIV СЪЕЗДИЗИНГЕ УТКУШТУР

## ДЕҢ-ДЕСКИ АЖЫЛДА

**Тываның баштайгы улуг бүдүрүлгелериниң бирээзи — автосептелге заводу бо хүннерде кайы хире ажылдап турарының дугайын сонуургап көөрүвүскеге, оон план килдизиниң начальнигы Александр Иванович Томилининиң бистиң корреспондентписке чугаалаазы болза:**

— Бистиң заводтуң коллективи партияның ам болур съездизинге эки белектиг ужуражыр дээш, хей-аът кирип, чаа чылдың эгезинден дең-дески ажылдап киришкен. Оон барымдаазы январьдаа, февральдаа айларда завод планын бүгү көргүзүлер талазы-биле күүседип келген. Эрткен ийи ай дургузунда ниитизи продукция сайгарар планын 102 хуу күүсеткен, а күш-ажылдың бүдүрүкчүлүү 104,2 хуу чедир өскен. Ол-ла үеде 1500 рубль орулганы алган.

Завод ямзы-бүрү автомашиналарның капитал септелгезин кылыр сорулгалыг. Ол дээрге чүгле машинаның хөделдиригчи-шимчедириги кезээн септеп солуурун эвес, харын чаа кузов, фургон, прицептерниларга кыпсын үндүрүп турар. Ниитизи продукция бүдүрүп үндүрер планывыстың 108,5 хуу, хереглекчилерге садып сайгарар талазы-биле планны 117,5 хуу күүсеткен бис.

Чедишкиннер чайгаар-ла келбээн. Бистер бүдүрүлгеге камналганы эки чорудуп, чаачаа аргаларны хереглеп, күш-ажылдың бүдүрүкчүлүг чоруун бедидип турарывыстың түңнелинде болган. Бо ийи айда алган орулга-биле «ЗИЛ-164» деп маркалыг ийи автомашинаны бүрүн септээш, үндүрер аргалыг.

**— Съезд мурнунуң социалистиг чарыжының мурнуку одуругларында кандыг пехтер, бригадалар кирип турарыл?**

— Ындыг цехтеривис, бригадаларывыс хөй. Черле мынчаш, цехтер, бригадаларның доктаамал дең-дески ажылдаарынче онза сагыш салып турар бис. Прицеп-биле кузов кылыр цех январь биле февральдың ай планнарын ажыр боттандырып, ийи айның дургузунда ниитизи планны 123,3 хуу күүседип, күш-ажылдың бүдүрүкчүлүүн 139,5 хуу чедиргеп. Яков Гордеевтиң удурткан фургон септээр бригадазы 7 фургон орнунга 9-ту белеткээн. Коммунист Илья Карпенконуң бригадазы 22 прицеп орнунга 24-ту септээн.

Шүткүлга цеги (начальнигы Н. Дьяков) ийи ай дургузунда 98 тонна шүткаан кап берип, планын 110,7 хуу чедиргеп.

Съезд мурнунуң күш-ажылчы ээлчээнге туржуп, заводтуң кол цехтери квартал планын мартың 22—25 хүннеринде күүседип шыдаар дээрзинге бүүрелдиг бис.

## МАЛЧЫННАР ТАНЫЖЫП, ХҮЛЭЭНИП ТУР

Барыын-Хемчик районнуң «Дөң-Терезиин» совхозунуң Ак-салбырының малчыннары зооветеринарлыг өөредилге эртирери-биле салбыр төвү-Булуң суурга чыглып келгеннер.

Өөредилге эгелээриниң мурнунда чыылган малчыннар болгаш суурнуң чурттакчылары 1971—1975 чылдарда ССРЭ-ниң улус ажыл-агыйын хөгжүдериниң беш чыл планының талазы-биле партияның XXIV съездизиниң Директиваларының төлевилелин таныткан. Ында айыткан чүүлдерни чон кончуг сонуургап, киржээгейлиг дыңнаан. Төлевилелде чоннуң амыдырал деңнелин улам чаагайжыдып, чедектелдир / сайзырадыгыныг кол утпаныышкынны салганың малчыннар өөрүн хүлээп ап, боттарынга бедиткен хүлээлгелерни ап турган.

Өшкү каларчызы эш О. Калдар-оол сандалынга Директиваларның төлевилелин деткип хүлээп алдышаан, бо чылын төрүүр 100 өшкүге оналаттыр 105 аналыы, өшкү бүрүзүнден 500 грамм чоок дүктү алырын, боданың күжү-биле 12 тонна ситенин, 10 тонна курлаг идектп, 12 кубометр олаар ыяштыг белеткээрин хүлээнгеп. Төрүүр 100 бе бүрүзүнден 88 кулунну алырын чылгычы эш М. Дагыл-оол чугаалаан.

Салбырның малчыннарының 100 баш төрүүр малга оналаттыр чаш тел алыр талазы-биле алган хүлээлгезин совхозтуң ниити планныг оналдазындан бедик болган.

О. ПАПЫН.

## АНЫЯК МУРНАКЧЫЛАР СЛЁДУ

Бүдүрүлгениң аныяк мурнакчыларының болгаш коммунистиг күш-ажылдың шалыпчыларының республика слёду Политиктиг чырыдышкын бажыңынга чоокта чаа болуп эрткен. Оон байырлалдыг хуралы эгелээриниң мурнуу чорыында, мал, чер ажылының, үлетүрүүнүң, транспорт, харылзаа, амыдырал болгу Г. Я. Угрюмов, Тыва АССР-ниң алдарлыг тудугжузу О. Л. Калзан, Тыва АССР-ниң алдарлыг механизатору Б. М. Хомушку, Социалистиг Күш-ажылдың Маадырлары М. Д. Чола, О. Ч. Лопсанчап, Д. Эрестол, Тыва АССР-ниң харылзаазының алдарлыг ажылдакчызы М. Г. Мамаева болгаш өскелер-даа бар.

Ол алдар-сураглыг кижилериниң аразында Совет Эвилелиниң Маадыры Л. И. Ефимов, күүнде шаңналының лауреады К. Х. Хойтпак-оол, Тыва АССР-ниң алдарлыг геологаазын хуралдың киржикчилерин улуг кичээнгей-биле дыңнаан. Оон соонда, «Эрткен ажыл-агый чылының түңнелдериниң болгаш чаа беш чылда комсомол организациялары-ның сорулгаларының дугайында» иletkелдиг ВЛКСМ обкомунуң ийиги секретары эш А. Ромашов кылган.

Республиканың улус ажылхандырылга черлериниң аныяк мурнакчылары адырлар ааны-биле үстүп алган, тус-тус секцияларны тургузуп, революциянның, дайынның, күш-ажылдың хоочуннары-биле солун, уттундурбас ужуражылгаларны эртиргилээн.

Слёттуң киржикчилериниң байырлалдыг хуралын ВЛКСМ обкомунуң бирги секретары Д. К-Х. Ооржак ажыткан. Хуралдың хүндүлүг президиумунга СЭКП ТК-ның Политбюрозун бир үн-биле соңгаан соонда, байырлыг хуралдың президиумунуң дараазы эш Ооржак Владимир Ильич Ленинге сос берген. «Совет эрге-чагырга деп үүл?» деп баштыңчының магнитофонга бижиткен чугаазын хуралдың киржикчилерп улуг кичээнгей-биле дыңнаан. Оон соонда, «Эрткен ажыл-агый чылының түңнелдериниң болгаш чаа беш чылда комсомол организациялары-ның сорулгаларының дугайында» иletkелдиг ВЛКСМ обкомунуң ийиги секретары эш А. Ромашов кылган.

Республиканың улус ажылагыйының ямзы-бүрү адырларында 18 мун комсомолчулар ажылдап турар. Оларның үш кижизиниң бирээзи-де коммунистиг күш-ажылдың шалыпчыларының деп бедик атты чедип алган. Партия обкомунуң IX пленумунуң шиитпирлерин амыдыралга боттандырарынга идепкейлиг киржири комсомолчуларның болгаш аныяктарның харысалгалыг болгаш хүндүлүг хүлээлгеэ болуп турар.

«Сүт-Хөл» совхозтуң, Кызыл аэропортунуң, Кызылдың № 1 автотранспорт бүдүрүлгезиниң, «Тыва даг-дүгү» комбинаттың даг-дүгү арыгаар фабриказының комсомол организациялары аныяк-өскенниң коммунистиг кижизидилгезинге, оларны бүдүрүлгеге ажылче хаара тудар херекке кескү чедишкиннерни чедип алган.

«Кек-Тей» совхозтуң саантызы О. Бичии-Урут, «Улуг-Хая» совхозтуң комсомолчу хойнузу М. Дунгар-оол, Мөңгүн-Тайга районнуң «Малчын» колхозунуң хойнузу А. Серен, «Совет Тыва» совхозтуң механизатору Д. Биче-оол, Кызылдың № 1 АТБ-зиниң чолаачылары В. Уланов, Л. Елизаров олар республиканың аныяк-өскенниниң чоргаарлары болуп турар.

Күш-ажылдың хоочуну А. Гавриленко республиканың күш-ажылының хоочуннарының шилчилир Кызыл тугун Күш-ажылдың Кызыл тук орденниг «Сүт-Хөл» совхозтуң комсомол организациязынга тыпсын тура, республиканың бүгү аныяк-өскенниңе күш-ажылдың хоочуннарының Чагыын номчаан.

Слёттуң байырлыг хуралы мурнакчы аныяктар коллективтериниң рапорттарын хүлээп алган. Мурнакчы коллективтерге шилчилир Кызыл туктарны, а тус-тус мурнакчыларга ыымпелдерни тыпсын, ВЛКСМ Тыва область организациязының Хүндүлел дептериңе кирип бижээн.

Бүдүрүлгениң аныяк мурнакчыларының болгаш коммунистиг күш-ажылдың шалыпчыларының республика слёду республиканың бүгү аныяк-өскенниңе Кыйгырыгны хүлээп алган.

Слёттуң ажылынга СЭКП Тыва обкомунуң бирги секретары, СЭКП-ниң XXIV съездизиниң делегады С. К. Тока киришкен болгаш чүве чугаалаан.

А. ДАРЖАА.

ЧУРУКТА: слёттуң киржикчилери делегле көрүндезинде.

О. ОХЕМЧИКТИҢ фотозу.

## КҮШ-АЖЫЛЧЫ ҮЛУГ

Партияның XXIV съездизинге алдар болдурган бүгү улустуң социалистиг чарыжынга киришкиннээн, «Улуг-Хая» совхозтуң № 1 хову-трактор бригадазының механизаторлары (бригадири М. Хуурак-оол) часкы тарылгага белеткелди күштелдирген.

Юбилейлиг чылдың күскү хову ажылы доозтуру-биле чергелештир, трактор болгаш кодаа ажыл-агый машиналарын септээри-биле графикти тургузуп, дүржүлгалыг механизаторларны үаун тургускан. Бо хүннерде механизаторлар аңы-аңы маркалыг 9 трактовну, 8 андазынны, 21 сеялканы, 86 плугнун септеп доозкан. Септелгеге трактористер А. Чашоол, М. Күндеп-оол, Б. Шивит, Д. Шивит олар мурнакчы киришкен. Техниканың септетпишээн артканнарын болгаш кожу-машиналарының септелгезин март 25-ке чедир доозар деп хүлээлге алган ажылдап турар.

О. ТАВАА.

## Е. Г. АКСЕЛЬРОДКА ТЫВА АССР-НИҢ КУЛЬТУРАЗЫНЫҢ АЛДАРЛЫГ АЖЫЛДАКЧЫЗЫ ДЕП ХҮНДҮЛҮГ АТТЫ ТЫПСЫР ДУГАЙЫНДА

ТЫВА АССР-НИҢ ДЭЭДИ СОВЕДИНИН ПРЕЗИДИУМУНУҢ ЧАРЛЫЫ

Республиканың культуразын хөгжүдеринге ачы-харылзазы дээш Тыва күрүне филармониязының хеп каасталга талазы-биле чурукчузу Елизавета Григорьевна АКСЕЛЬРОДКА Тыва АССР-ниң культуразының алдарлыг ажылдакчызы деп хүндүлүг атты тыпсыр.

Тыва АССР-ниң Дээди Совединиң Президиумунуң Даргазы Б. ДОЛЧАНМАА.

Тыва АССР-ниң Дээди Совединиң Президиумунуң Секретары К. БУДУК-ООЛ.

Кызыл хоорай.
1971 чылдың март 3.

## МЕТАЛЛУРГТАР СӨЗҮН ЭЭЛЭЭН

ЧЕРЕПОВЕЦ (СЭТА-ның корр.). Череповец заводунуң металлургтары СЭКП-ниң XXIV съездизинге алдар кылдыр алган бүгү хүлээлгелерни март 3-те бүрүн күүсеткен. Бо чылдың эгезинден бээр планга немей бүдүрген шой 12 мун тонна, мартең каңы 15 мун тонна, прокат 7 тонна ажыг болган.

Техниктиг дешпилгениң болгаш күш-ажылды эртем баштаар организастаарының планнарын боттандырганы чедишкиннинг болурунга ажыктыг догум болган. Ийи ваннылыг мартенни незик-чамдыктап чаартырга, заплдирит бүрүзүнүң денгээлин үш тонна улгаттырар болгаш оон бүдер үеш агын кызырар ергазы бергеН.

Бүдүрүлге черинде ажылпшке кампалгалыг болур каң болгаш прокат аймаан бүдүрүп үндүрери шиитээдип алдынган. Соолгу үениң дургузунда чүгле Волганың автомобиль заводунга безин 85 янзы чаа продукцияны бүдүрүп бээрл эгелээн.

Каң эзилдиригчилери — Социалистиг Күш-ажылдың Маадыры Л. Глуховтуң, Е. Неваштың, Н. Кохтуң саналын баштаар Череповецтиң металлургтары партия съездизинге алдар болдурган немелге хүлээлгелерни ап турар.

## Директивалар төлевилелин чугаалашпышаан

# МЕЛИОРАЦИЯ УЛАМ КАЛБАРАР

СЭКП ТК-ның июль (1970 чыл) Пленуму черии мелиорастаарының улус ажыл-агыйжы улуг ужур-дүзазын база катап демдеглээн. Бистиң республикада сөөлгү чылдарда мелиоративтиг ажылдарның темишээ болгаш хемчээли дыка өскен. Үнүш-дүжүткүрүн бедидеря негеттинмес чер Тывада чок болганыбиле бо ажыл кандыг-бир чергеал-биле барык бүгү районнарны хаара тутКан.

Эрткен беш чылда мелиорацияга тускайлап үндүрген капитал салыышкыннарның хемчээли мурнуку беш чылдыныңа деңнээргe, 3,2 катап өскен. Мурнуку беш чылда 3,0 млн. рубльди шингээдип ажыглаан болза, сески беш чылда ол 9,6 млн. рубль болган.

Бистиң тараажыларывыска мелиораторлар чүнү кылып бергенил? 6,5 мун га планныг тургаш, 8,2 мун га суттарылгалыг черни ажыглалга киргеН, оон иштинде чаштырын суттарары 1,6 мун га. Үш мун гектар суттарылга системаларын чаартып кылыр деп планнаан болза, ону херек кырында 5,5 мун гага күүсеткен. Одарларны суттаттыг болдурар, культура-техниктиг ажылдар талазы-биле планныг ажылдар дыка ажыр күүсеттинген. Суттарылгалыг шөлдерниң планнаашкыны 100 хуу күүсеттинген.

Бүдүрүлге күүлерин ажыглалга киирер талазы-биле беш чылдың онаалдаларын чедишкиннинг күүседиринге гидротехника инженерлери В. Сургутанов, Ю. Земляков, гидротехниктер А. Шамрин, И. Трусов, П. Лузянин, А. Орлова, будүрүлгениң мурнакчылары: А. Дубинков, Д. Куулар, А. Селезнев, И. Казаков, А. Сидорин, В. Кокоулин болгаш оон-даа өскелер улуг салыышкынны киирген.

Беш чылдың дургузунда суттарылга системазының эргелелдери механизастаттынган отрядтарның күжү-биле ажыл-агыйларда эрги кагдынган будун чартык мун га бугаларны катап тургускан. Алды мун гектар черниң дажын, дөрт мун гектарның чадан үнүштерин аштаан. Оон ашгыда, суттарылга системазының эргелелдери көрээ ёзугаар, ажыл-агыйларның акша-хөрөнгилериниң иүселиңбиле суттарылга четкилерни септеер, аштаар талазы-биле 700 мун рубль түүнүг ажылдарны күүсеткен.

1971—1975 чылдарда ССРЭ-ниң улус ажыл-агыйын хөгжүдериниң беш чыл планының талазы-биле СЭКП-ниң XXIV съездизиниң Директиваларының төлевилелинде: «Беш чыл дургузунда лиманныг суттарылга-биле катай 3 миллион гектар суттарылгалыг чаа черлерни ажыглалга киирер. 41,2 миллион гектар шөлдүг одарларны суттаттыг болдурар, суттарылгалыг амгы черлериниң суг хандырылгазын бедидер талазы-биле ажылдарны чорудар» деп айыткан.

Бо беш чылда Тываның мелиораторлары. СЭКП-ниң XXIV съездизиниң Директиваларының төлевилелинде айыткан чүүлдерни күүседирип барымдаалааш, черниң мелиорациязын хөгжүдер талазы-биле тодаргай хемчеглерни төлевилээн. 1971—1975 чылдарда дараазында мелиоративтиг ажылдарны кылыры көрдүнген:

Чүгле суттарылгалыг черлерниң мелиоративтиг байдалын экижидерин 9 мун гектарга чорудар. Суттарылга системаларын эдө чаартыр, оларның суун көвүдедир талазы-биле ажылдарны 7 мун гектар хемчээлге, капитал планнаашкынны 9 мун гектар шөлге чорудар. Колхозтарда суттарылгалыг черлерниң мелиоративтиг байдалыбиле, эдө чаартылга болгаш планнаашкын-биле холбашкан ажылдарны күүседирин Мелиорация министерствозунуң үндүрүп берген акша-хөрөнгизиниң күсела-биле боттандырар. Оон-биле кады колхозтарның удуртукчулары күүнеңиниң талазындан көргүзер бо улуг дузаламчы ак үре-түңнелдиг ажыглаттынган турарынче кичээнгей салза чогуур.

Беш чылдың иштинде улуг хемчээлдиг бедик продуктулуг шынаалары, одарларны тургузарын Директиваларның төлевилели айтып турар. Колхозтарның бо талазы-биле тарыгдалын күүнеге бодунга ап турар. Бистиң республикага 1975 чылга чедир ыңдыг ажылдарны 15 мун гектар шөлге чорударын төлевилээн. 150 мун гектар одар черлер өрүмнеп каазар кудуктарның дериглезиниң күжү-биле суг хандырылгалыг болган турар.

Республикага бо беш чылда мелиоративтиг ажылдарның онза демдеглелдиг түүлү болза, эрги суттарылга системаларын эдө кылыры, оларны суттарылганыг чаштырар азы оске-даа дешпилгелиг арга-ларынче шилчидери болур. Бистиң мелиораторларывыс беш чылда 20 миллион рубльди мелиорацияны хогжүдеринге чарыгдаан турар. Бо болза, 1970 чылдың-биле деңнээрге, 1975 чылга чедир суттарылгалыг черлерге тараа бүдүрерин ийи катап, кукурузаны үш, ногаалларны беш, картофельди дөрт катап көвүдерин хандырар.

Республикада мелиоративтиг ажылдарның шынары совөлду чылдарда плап-биле ажыкшо турар. Чижээ, суттарылга буталарын бетоннаар, демир-бетон конструкциянын тудугга ажыглаарын калбартыр. Торгалыгның суттарылга системазы ышкаш нарын тудуг ажылын бир дугаарында күүседир апаар. Аңаа 2300 гектар шөлдү суг-биле хандырар болгаш ону бүрүнү-биле чашкырып суттарары болур. Дүржүлга станциязында суттарылга системазында суг шыгжамырын кылырын төлевилээн.

Чамдык эки түңнелдер-биле чергелештир четпестер база хей. «Востоксибгипроводхоз» деп комплекстиг төлевилел институдунуң бистиң республикада киллиги амга чедир төлевилел ажылының шынарын экижиптээн, төлевилелди саададыр. Бот-үнеин чинтедиринче чамдыкта сагыш салбайн баар.

Чер-черде суттарылга четкилерин ажыглап турары четпес. Ажыл-агыйларга суттарылганы ёй-шаанда чорутпайн турарындан дүжүт куду болуп турар. Эрткен чылын «Найырал», «Барлык», «Кара-Хаак» совхозтар шөолүг авес дүжүт алган. Бо ажыл-агыйлар хову ажылындан улуг каражалыг болган.

Суттарылгалыг черлерден бедик дүжүт албайн турар бис. Оон кол чылдагааны суттарылганы эки чорутпайн турары болур. Ындыг черлерни звеноларга быжыглаашкы, тодаргай даалгаларны бээрл ажыктыг дээрзин практика көргүзүп турар. «Улуг-Хая», «Тээли» совхозтарга, Чөөн-Хемчиктиң «Октябрь 30 чылы» колхозунга чамдык звеноларга суттарган черлерниң га бүрүзүнден 20—25 центнер дүжүттү алгылаан.

Ажыл-агыйларның удуртукчуларының суттарылга белгезинге боттарының күжү-биле, чок болза суг ажылгагый организациялары-ның күжү-биле көрөө ёзугаар чорудар дээрзин билзе чогуур.

Ам часкы хову ажылдарны эгелээринге чедир кош хонук арткан. 36 мун гектарга тарылга иирунуң, 26 мун гектарга чайгы суттарылганы республикага чорудар. Бо чылын суттарылгалыг черлерге га бүрүзүнден 15 центнер тараапы, 180 центнер кукурузаның ногаан массазын алыр арга бар. Моңу чедип алыр дээш, Мелиорация болгаш суг ажыл-агый министерствозу кодаа ажыл-агый органнарыбиле кады эдээп каш организастыг хемчегларни боттандырары чугула. Суттарылга эгелээринге чедир четчир санныг суттарыкчыларны, чер суттарарынга хереглээр чүүлдерни белеткеп алыр. Суттарар шөлдериниң дажын аштаары, чемиичидилге төгерги дээш кылыр ажылдарга хей.

Бо чылын Тывага мелиоративтиг ажылдарга дөрт миллион ажыг рубльди чарыгдаары көрдүнген. 1300 га чаа суттарылга черлерни машина-биле чаштырып суттарар ажыглаарынга, 100 мун гектар одарларны суг-биле хандырарынга, 1200 га чаа черге культура-техниктиг ажылдарны чорутКан соонда оларны ажыл-агыйларга дужаарынга бо хөреңгинин ажыглаар.

Тываның көдээ ажыл-агыйын улам шиңгээ хогжүдер талазы-биле бүгү ажылдарның эң чугула кезээ болур черни мелиорастаарының планын күүседирип күүнге ужур-дүзалыг улуг ажыл дээрзин суг ажыл-агый организациялары-лың ажылдакчылары болгаш көдээниң ажыл-ишчилери ханызы-биле бөлүп турар.

М. ДОСТАК-ООЛ,
Тыва АССР-ниң мелиорация болгаш суг ажыл-агый министри.

# ПОЛИТИКТИГ АЖЫЛДЫҢ ДУРЖУЛГАЗЫНДАН

## ПАРТИЙЖИ СӨСКЕ СОРУК КИРГЕН

Совхоз будурулгезинге коммунистерниң удуртукчу роло өскен. Ажыл-агыйның салбырлар, бригадалар аайы-биле тургускулаан шупту беш партия эге организациялариҢда хаара тутнан коммунистерден 28 кижи мал, 40 ажыг кижи чер ажылында доктаамал ажылдап турар.

Эге организацияларының ниити хуралдарын өй-шаанда эрттирип, хүлээп алган доктаалдарның күүселдезин үргүлчү хынап, ооң түңнелдерин коммунистерге дыңнадып келген чорук маңаа улуг салдарлыг болган. Партийжи даалгаларны түс-түс коммунистерниң канчаар күүседип турарының дугайында айтырыгны шыңгыызы-биле тургүскан.

Элегес салбырының партия эге организациязының ниити хуралынга трактор-хову бригадазының бригадири коммунист Нэля Черняевтиң аңаа дааскан партийжи даалганы ооң канчаар күүседип келгенинең дугайында айтырыгны чоокта чаа тугаалажып көргеш, часкы тарыгага белеткел ажылында бар четшестерни коммунистер илередип, принципналдыг саналдарны бергилээн.

Малчыннарның партия эге организациязының ниити хуралынга коммунист эш Түлүш Белекоолдуң Кулуузуның хойжуларынга агитас-массалыг ажыл чорудар даалганы ооң канчаар күүседип турарының дугайында айтырыгны тугаалашкан. СЭКП ТК-ның партиянның XXIV съездизиниҢ Директиваларының төлевилелии таныштырар ажылды дээштир, хөй талалыг чорударын аңаа хүлээткен.

Организас-массалыг ажылды калбартыры-биле чергелештир, бүдүрүлгеге ак сеткилдиг ажылдап, хөй-ниити ажылынга идепкейлиг киржип, ам-биле чүгле ооң түңнелдерин коммунистерге дыңнадып келгеш чорук маңаа улуг салдарлыг болган. Партийжи даалганы түс-түс коммунистерниң канчаар күүседип турарының дугайында айтырыгны чугаалашкан. СЭКП ТК-ның партиянның XXIV съездизиниҢ Директиваларының төлевилелии таныштырар ажылдың дээштир, хөй талалыг чорударын аңаа хүлээткен.

Организас-массалыг ажылды калбартыры-биле чергелештир, бүдүрүлгеге ак сеткилдиг ажылдап, хөй-ниити ажылынга идепкейлиг киржип, эки үлегер-чижекти бүгү тала-биле коргүзүп турар мурнакчы ажыл-ишчилерни партия хүрээлениҢче хаара тудар ажылды чорудуп турар бис. Бо талазы-биле чамдык ажыддарны кылган. Мурнакчы хойжу Бавуун-оол Уйнук-оол, саанчылар Монгуш Чечек, Темир-Хая Кара-Кыс оларны партия кежигүнүүге кандидатка хүлээп алган бис. Идепкейлиг, мурнакчы бүдүрүлгечи комсомолчулар Майынды Май-оол, Доңгак Сембий-оол, Петя Ховалыг олар база партия кежигүнүнүң кандидаттарынга киргилээн.

Уставтың негелдезинге баглаар аныяк коммунистерниң өөредилге, кижизидилгеникче улуг кичээнгейни салып келген. Ийи ай болгаш-ла оларның ниити хуралын эрттирип, Уставтың негелдеринге оларга делгереңгейн-биле таныштырып турар.

Коммунистерниң, комсомол чуларның, кежигүн эвес активчилерниң марксисчилеииичи кижизидилгезинге кол черни политиктиг өөредилге эзлеп турар. Амгы үеде бисте 2 теоретиктиг семинар, 3 политшкола, коммунистиг шүлээжилдиң бир школазы ажыдап турар. Совхозтуң кол экономизи М. Халимуулин экономиктиг семинарның, А. Тырышкина башкыларда теоретиктиг семинарның, Л. Кабзицкая марксизм-ленинизмниң үндезиниерин өөренир школаның, М. Юндеш-оол аныяктарга «Крутозор» деп политбөлгүмнүң кичээлдерин ханы утка-шынарлыг, бедик өөредилге-кижизидилгелиг деңнелге эрттирип келген.

Программада көрдүнген материалдардан аңгыда, дыңнакчыларның билиин байыдар сорулга-биле чүртта болган даштыкыда болушкунар, СЭКП ТК-ның Директиваларының төлевилелиниг таныжып, партийжи съездиниҢ телептиг үткүүр дээш сорулгуг ажылдап турар.

Д. МОНГУШ,
«Элегес» совхозтуң парткомсекретары.

## ПРОПАГАНДИСТ М. ЮНДЕШ-ООЛ:

— Коммунистиг партиявыҢ төөгүзүн өөренип, чон ортузунга ооң алдарлыг эрткен оруктарын болгаш моон соңгаар-даа салып турар политиказын хажык чокка тайылбырлаар чорук пропагандистерге харылсалгалыг хүлээлге. Партияның бо чугула ажыл-херээн күүседир хүлээлге мээң база таварышкап. Ам барык он дөрт чыл ажыг пропагандист болуп ажылдап келдим.

Сөөлгү чылдарда аныяктарга «Кругозор» деп политбөлгүмнү удуртуп келдим. «Элегес» совхозтуң Кызыл салбырының төвү бичежек суур, совхозтуң семпортир мыйыстыг бода мал ажылының улуг салбыры.

Аныяктарның билиг-мергежилии аңгы-аңгы болганындан политкичээлди тускай план ёзуталр, эки белеткелдиг эрттирери негеттинер.

Баштайгы кичээлдерден эгелеп, ном-биле кавчаар ажылдарының методиказын дыңнакчыларга танышгырып келдим. Оларның сонуургалыын идепкейжиткен.

Совхозтуң төп суурунда 20, малчыннарда үш кезек черде агитквартираларны тургускулаан. Малчыннарда хойжулар Долаан Шагдыр, Татьяна Сапаа олар даргалаан агитквартираларның төп бажыңнарын дерээни эки, культурлуг чуртталга, эки аажы-чаң дугайында беседаларны аңаа кылып, шевер кылыглар, амданныг аъш-чем делгелгезин эрттирип турар. Совхозтуң төп суурунуң хереженнер Чөвүлелиниң партгы Лидия Калова ооң ажылын экижидер дээш идепкейлиг ажыдап турар. Суурнуң хереженнери март 8-ти таварыштыр солун программалыг концертти көргүскеш, шевер кылыглар, амданныг аъш-чем делгелгезин эрттирген.

Совхозтуң хереженнери ол байырлалдыг хүнүү чүгле культурлуг амыдырал-чуртталгага чедишкинниер-биле эвес, а база ол ышкаш ажылышке чаа-чаа чедишкинниербиле үткүүр дээш кызымак ажылдаан. Саанчылар Олимпиада Вьюжанина, Оюн Шаңмак, Клара Долаат, Таисия Монгуш олар тус-туста инек бүрүүзүнден чылда 2000 литрден хөй сүттү саап алыр дээш соруктуг ажылдап турар.

Совхозтуң ажыл-ишчилери СЭКП ТК-ның Директиваларының төлевилелии калбаабиле таныжып, партийжи съездиниҢ телептиг үткүүр дээш соруктуг ажылдап турар.

Д. МОНГУШ,
«Элегес» совхозтуң парткомсекретары.

## ИДЕОЛОГИЯ АЖЫЛДАКЧЫЛАРЫ ЧУГААЛАП ТУР

## ПРОПАГАНДИСТ Х. ЧАШ-ООЛ:

— КрасноярскиниҢ көдээ ажыл-агый институдуның сөөлгү курузунга өөренип турумда, 1966 чылдың чазыныңда күүдэ практиказы эрттирер кылдыр мени «Элегес» совхозче чорудукан. Ук практиканы чедишкинниг эрттиргеш, институтту доозупканымда, мени аңаа ажыг-бир дугаар хүнден эгелеп хаара тудуп алыр чорук пропагандистиң будуу чыл ниитинде ажылдарынга кончуг чугула. Политкичээлдерни бедик деңнелге, ханы аналиэтиг эртирерге чүгле пропагандистиң могаг чон белеткелиниден, ооң кызымак чоруунган улуг-биле хамаарыжыр.

Мээң пропагандист ажылымга хууда библиотекам улуг дузаны чедирип турар. В. И. Ленинниң чогаалдарының шупту 55 томуында бар. Ол ышкаш СЭКП төөгүзүнүң талазы-биле номнарны, очерктерни болгаш пропагандистиң ажылынга дузалаар методиктиг литератураны үргулчу чагыдып ап, ону ажыглап келген мен. Ол ышкаш төп журналдарны, солуннарны кичээлдерге ажыглап турар мен. Ооң аңгыда көрүзүт материалдарын, диафильмнерни, киноларны, граммпластинкаларны ажыглаарга, түс-түс темаларны хөй талалыг шинчээдип алырынга улуг дузалыг.

Мээң башкылап турар бөлүмүмдө 22 кижи бар. Оларның арагында коммунистер база бар. Дыннаачылардың Ондар Төгүс, Вера Хуурек, Анна Аракчаа, Дагбалдай Каң, Кыргыс Хемчиккей, Галина Дадар-оол, Чамзы Хүлер-оол болгаш Оюн Саара олар эки өөренип турар.

## ПОЛИТИНФОРМАТОР Х. ЧАШ-ООЛ:

— КрасноярскиниҢ көдээ ажыл-агый институдуның сөөлгү курузунга өөренип турумда, 1966 чылдың чазыныңда күүдэ практиказы эрттирер кылдыр мени «Элегес» совхозче чорудукан. Ук практиканы чедишкинниг эрттиргеш, институтту доозупканымда, мени аңаа ажыг-бир дугаар хүнден эгелеп хаара тудуп алыр чорук пропагандистиң будуу чыл ниитинде ажылдарынга кончуг чугула. Политкичээлдерни бедик деңнелге, ханы аналиэтиг эртирерге чүгле пропагандистиң могаг чон белеткелиниден, ооң кызымак чоруунган улуг-биле хамаарыжыр.

Мээң пропагандист ажылымга хууда библиотекам улуг дузаны чедирип турар. В. И. Ленинниң чогаалдарының шупту 55 томуында бар. Ол ышкаш СЭКП төөгүзүнүң талазы-биле номнарны, очерктерни болгаш пропагандистиң ажылынга дузалаар методиктиг литератураны үргулчу чагыдып ап, ону ажыглап келген мен. Ол ышкаш төп журналдарны, солуннарны кичээлдерге ажыглап турар мен. Ооң аңгыда көрүзүт материалдарын, диафильмнерни, киноларны, граммпластинкаларны ажыглаарга, түс-түс темаларны хөй талалыг шинчээдип алырынга улуг дузалыг.

Мээң башкылап турар бөлүмүмдө 22 кижи бар. Оларның арагында коммунистер база бар. Дыннаачылардың Ондар Төгүс, Вера Хуурек, Анна Аракчаа, Дагбалдай Каң, Кыргыс Хемчиккей, Галина Дадар-оол, Чамзы Хүлер-оол болгаш Оюн Саара олар эки өөренип турар.

Совхозтуң төп суурунда 20, малчыннарда үш кезек черде агитквартираларны тургускулаан. Малчыннарда хойжулар Долаан Шагдыр, Татьяна Сапаа олар даргалаан агитквартираларның төп бажыңнарын дерээни эки, культурлуг чуртталга, эки аажы-чаң дугайында беседаларны аңаа кылып, шевер кылыглар, амданныг аъш-чем делгелгезин эрттирип турар. Совхозтуң төп суурунуң хереженнер Чөвүлелиниң партгы Лидия Калова ооң ажылын экижидер дээш идепкейлиг ажыдап турар. Суурнуң хереженнери март 8-ти таварыштыр солун программалыг концертти көргүскеш, шевер кылыглар, амданныг аъш-чем делгелгезин эрттирген

## Специалистиң сүмези

# ООЛДААШКЫННЫ ЧЕДИИШКИННИГ ЭРТТИРЕР

Бистиң республиканың мал ажылында кол черни шээр мал ажылы эзелеп турар. Эрткен беш чылда ооң баш саны 22,2 хуу немешкеш, ажы өзүлде 175 муң баш болган. Сески беш чылда түгле совхозтарга хой ажылы 15530 муң рубль арыг орулганы берген. Ындыг болганда, шээр малдың баш санын өстүрер, продукциулуун бедидер дээш демиселди хүн бүрү чорудары чугула.

1970 чыл бистиң малчынарывыска күш-ажылчы тинилелгелериң чылы болган. Ол дугайын төрүүр түс хойга оваастыр 256 хойжу 100-тен 135 чедир хураганны алганы хереченлеп турар. Ынчалзажок, республикага ниитиивбиле эрткен чылын хой ажылының хөгжүлдеэн чогуур деңнелге четпээн. Хорамча хой.

Ам 1971 чыл чаа беш чылдың башталгаш чылы болганывбиле бүтү малчынарга онза харыысалгалыг. Ынчангаш арткан чылдарның багай практиказын катаптавас дээш болдунар хемчегларни алыр херек. Амгы үеде республиканың барык ажыл-агый бүрүзүнде шээр малдың ооддаашкыны масселыг апаргаш. Хөй чаш малды алыры бо хүнерде ол ажылды канчаар организастаанындан онза хамаарыжыр. Февральдың сөөлгү он хонуунуң медээнин ёзугаар республиканы, республиканың колхозтарында болгаш совхозтарында 163705 баш хой ооддаан, оон 164348 баш чаш мал мекиди камгалап алдынган. Бо кыштың бөйдалы чаш мал бүрүзүн чидириг чокка алырынга таарымчалыг, мал чемнери четчир. Ындыг болза-даа массалыг ооддаашкынының баштайгы айындан-ва чаш малдың хорамчазы бар апаргаш. Чижээ, Бай-Тайга, Барыын-Хемчик, Бии-Хем районнарда чаш малдың хорамчазы өскелерден хөй. Колхозтарда, совхозтарда боос хойларны ажаарынче кичээнгей кошкак. Февраль 20-ге чедир байдал-биле алырга, республикада 1812 баш хой ара салган. Бүтү төрээн хойга хамаарыштыр алырга, ол 11,0 хуу болур. Ооң иштелде Чөөн-Хемчик районда — 460 баш, Мөңгүн-Тайгада — 379, Барыын-Хемчикте — 217 баш хой ара салган. Төрүүр четкен хойларны ынчандыр четпес хайгаарал турар чорук төрүүр 100 башка оваастыр чаш мал алырының хуузун кудуладыр болгаш ажылагайларга улуг иогаралды чедирер апаар.

Малдың ара салыр чоруу колдуунда багай ажаалда, чемгерилгеден болгаш чамдык бертинишиннерден база болуп турар. Чижээ, эртен кажаадан үвдүрүп азы немээ кажаалап турар өйде боозу улгаткан хойларны, хөй хой кажаа аскынга сынмарлашкаш, кызыптар таварылгалар бар.

Ам үеде хой малдың масселыг ооддаашкынының үезинде колхозтарга, совхозтарга чаш малды камгалап алырыбиле тодаргай хемчегларни алыр:

Бирээде, чаш мал кажааларын, мал төрүдер оран-савааларны немей чылыглаар, төрээн хойларның болгаш хураганнарның дегдирип өкпе аарыр, оортан өлүп хораар чоруктан чайлаар төлээде, кажааларга, клеткаларга кургаг чадыгны дөжээр. Артазыг болза кургаг шалага ажаары чугула. Бир эвес чаш малдың чылыг кажаазы чок болза, хой кажаазының ортузунга хураганнар ажаап тургузар үзүктер, клеткалар тургузар.

Ийиде, база бир ең чугула хемчег болза ижин-шөйүндү аарыгларын болгаш өлүмчидимин болдурбас төлээде, хойжу болгаш сакманщик бүрүзү чаш хураганны баштайгы үеде шын чемгерерин билири чугула. Хураган төрүттүнгеш, чартык шак болган соонда незинге эмзирер. Баштай эмгин долгандыр дүктерин кыргын каапкаш, ында дунукпан хоюг, хирлиг сүттү сай тудар болгаш эмгин, оон дошкуларын чылыг сугбиле чуур. Хойнуң аа сүдү хураганның организмин быжыглаар болганда, баштайгы наш хонукта хураганы небиле кады тургузары чугула. Ол үеде хойжулар болгаш сакманщиктер боттарының арыг-шеверин сагыыр: хураганны незинге эмзиреринин мурнунда ходдарын савадиап чуур болгаш халаттыг ажылдаары чугула.

Баштайгы ындыг үе эрткен соонда, хураган незин эмерингге, ону тып, кады турарынга чаңчыга бээр. Ындыг аарычал үе эртеш, хураган чемге кире бергенде, ону эки чемгерер, сугтарар болгаш ажаар херек.

Хой төрүүрү билек чаш хураганның шаразын аптаары, кургадыры, пес-биле чодуп аптаары чугула. Нези чылгаан туруп бээр, өдекке, доңуракка бораажыр чорукту болдурбас. Хойнуң соңгузу дүжерге ону дорааи өскээр ап каапкаш.

Чаа төрээн хойну эки сүтенээни дээш эки шынарлыг хураганнарга ажаар. Ынаарга ажаар хураганнарны 5—7 хонуктан соңгаар сакман кылдыр тургузуп эгелээр. Баштай бир сакманга 10, 20 хураган турар, а 20 хонук четкен соонда 70—80 баш чедер.

10 хонуктан соңгаар эки сагеп, земенка, концентрат чимисиген-биле, концентраттар-биле чемгерерин, доктаамал сугтарары чугула.

Баштайгы 2—3 хонукта хураганның болгаш незинин солигай талакы быктын көскү будук-биле демдектээр. Ылаңгыя чаңгыс аай ак чүзүнүт хайнак, карын дүктүг хойларны ынчаар демдектээри чугула болгаш оларны дораан тывыштырып алыры белен. Ооң-биле кады хураган бүрүзүн 2—3 хонуктан әртырбейн дутаарлаар. Төрүттүнген хураган бүрүзүн кодаңга, бригадага болгаш внити ажыл-агыйга ол-ла дораан тускай акт ёзугаар кирер даңзылаар.

Баштайгы хүннерде нелери-биле кады турган хураганнарны 5—7 хонуктан соңгаар сакман кылдыр тургузуп эгелээр. Баштай бир сакманга 10, 20 хураган турар, а 20 хонук четкен соонда 70—80 баш чедер.

10 хонуктан соңгаар эки сагеп, земенка, концентрат чимисиринге, минералдыг чемгерилгеге, сут инерингге хураганны ооредир. Бо бүтү чемнер эки шынарлыг, а суг арыг болур болгаш чаш мал дидирей бээр хире соок эвес болуру чугула.

Чаш малдың чидирини болдурбас болгаш аңаа чогуур үезинде дуза чедирери-биле массалыг ооддаашкынның чорун турда, дүн-хүнүң дежурныйлаашкынын тургузары чугула. Тускай эртеминиглериң, бригадирлериң, кол хойжуларның талазындан дүнгаа үеде контрольду күштедирер.

Оон-биле кады хойжуларның, сакманщиктериң орту-зунга хураганнарын доруктурарының мурнакы методтарының дугайында бесеанны, лекцияны чорудар, бо аажока мурнакы хойжуларның боттарын киириштирери, оларның дурзулгазын дыңнаары чугула.

Бистиң республиканың байдалынга кышкы үеде төрүүр хойларны ноябрь аай ак чүзүнүт хайнак, карын дүктүг хойларны ынчаар демдектээр чугула болгаш оларны дораан тывыштырып алыры белен. Ооң-биле кады хураган бүрүзүн 2—3 хонуктан әртырбейн дутаарлаар. Төрүттүнген хураган бүрүзүн кодаңга, бригадага болгаш внити ажыл-агыйга ол-ла дораан тускай акт ёзугаар кирер даңзылаар.

Баштайгы хүннерде нелери-биле кады турган хураганнарны 5—7 хонуктан соңгаар сакман кылдыр тургузуп эгелээр. Баштай бир сакманга 10, 20 хураган турар, а 20 хонук четкен соонда 70—80 баш чедер.

10 хонуктан соңгаар эки сагеп, земенка, концентрат чимисиринге, минералдыг чемгерилгеге, сут инерингге хураганны ооредир. Бо бүтү чемнер эки шынарлыг, а суг арыг болур болгаш чаш мал дидирей бээр хире соок эвес болуру чугула.

Чаш малдың чидирини болдурбас болгаш аңаа чогуур үезинде дуза чедирери-биле массалыг ооддаашкынның чорун турда, дүн-хүнүң дежурныйлаашкынын тургузары чугула. Тускай эртеминиглериң, бригадирлериң, кол хойжуларның талазындан дүнгаа үеде контрольду күштедирер.

Оон-биле кады хойжуларның, сакманщиктериң орту-зунга хураганнарын доруктурарының мурнакы методтарының дугайында бесеанны, лекцияны чорудар, бо аажока мурнакы хойжуларның боттарын киириштирери, оларның дурзулгазын дыңнаары чугула.

Бистиң республиканың байдалынга кышкы үеде төрүүр хойларны ноябрь аай ак чүзүнүт хайнак, карын дүктүг хойларны ынчаар демдектээр. Ылаңгыя чаңгыс

# ЧАҢЫҢ ЧАҢНА, ЭРГЕЛИГ ЧАС!

Сообсумаар-даа бол, хүн каразының чазагайы коичуг. Бажыңнар кырының хары дамдылап, кудумчулар кararып, олариың хары чымчай берген. Частың чылыг тыныжы чоорту улгадып кел чыдар. Кыштың аътанар шаа келген. Эргиен кыш магалыг чыыг, хүр болганы дээш малчыннар шулаан. Улус ол-бо чүнтен сөкүүшшаан.

...Дүштекиниң оң ийи шак. Чер-черде аскылап каан репродукторлардан «Бээр-бээр, моорлап келиңер!» дигилээн, медээчилериң өткүр үннери чаңгыланып-ла эгеледи. Көрүкчүлер комгулуурлар ыыжын дыңнап каапп, көрүүп кээрге,

өөрүп. мал-маганың менди чыг ажырганынга канчап амыравас боор. Ылаңгыя Таңды-Уулының өвүр аразинде аалдар харны барык көрбээн чыгыы. Ындыг кышты үдээри өөрүнчүг. Кызылчылар әрткен субботада кыштың чанчыл болган үдээшкинин әрттүрген.

Хоорайның база бир хүндүлүг дыштанылга чери — парк севииниң дожуңуң кырын кижилер кизиргей кылдыр долга берген. Хөй-хөй аъш-чем, шай-суксун делгээн столдарны долгандыр улус сыныштнас, частың баштайгы изиг шайын улуг күзел-биле аартап, мында одагда шиштээн аътгиң быжарын-даа маналн турганнар. Байырның әгелээр шагы чоок-

хоштуг куду үш аът кошкан шанакта ийи кижиниң әскерип каап. Ылавылап көөрүвүске Кыш-ирей биле Час-кыс болдулар. Шанак индир баарынга турувуткан, хамык улус оларны магадап, байыр чедирип, өөрүшкүүзүп илередип, долгандыр бүзээлеп алгаш, хүндүлүү-биле кодургеш, индирнин микрофонунга эккелдилер.

— Мээң үем келди, аътганыштар дей бердим. Чалыы кызыңар Часты силерге бараалгадып тур мен-дээн соонда өөгүр ягаан сарафанныг, Алма-Атаның яблогу ышкаш, энгиске дег кызыл чаактыг аныяк Час-кыс үнүп келгеш, чонга бараан болуп сөгүргүледи.

Доспес маңап турган Чазывыс бо-ла болгай. Час...

Чуртувусту шыва, кырын дургаар,
Часкы салгын сырыннаныр тур.
Чурттадгавыстың, чазагай байырлалы.

Шак-ла тудум улам өзүп тур,—дээн ыр-шоорлар чүкчүктен чаңгыланып, баян, гармоньнарның, каргыраа, хөөмейниң үннери чүректи хөлзөхип кирипти.

Кыштың үдаан, Часты утаан байырлаанның ойын-тогаазы хайныгып-ла эгеледи...

Чыылганнарның сонуургалы бедик чагы бажында өөрүлүг хааржак иштинде азып каан дагааны чедип алыр дээннерге кончуг шевер чонуп каан, он метр шивиже үнери ындыг-ла амыр әвес. Ынчалзада дидимнер база хөй болуу: кызыл буу-даа, янзы-бүрү хол хаптары кедип алган, резин уллуннуң идиктерлиг-даа улустар үнерин кызып-ла турганнар. Ынчалза-даа кысканнарның хөй кезии чагының бажында чедир үнер арганын «чажыт техниказын» билбес болдулар. Бир көөрүвүске кижи ортузу чедип чоруур кижи демги дагааны чагы бажыңдан дүжүрүп алды.

Дөө ында хөй улус чылы берген. Баарывыска эш-аш болуп алган алды кижи «токпак моорейи» дижип, ыяштыг хирээлеп, чарышкан турлар.

Ооң ыыдында бир кезек кижи бар-ла күжүн көргүзүп, «Ам-даа база, ам-даа база» дижип, чоон хендирии чаа тыртпажып турлар. Адаан-моорей алган дээш, адыш часкап. Час-кыс келгеш, «Чараш оолдар, моге-ле-дир силер, частың баймрынга чаалап алган күжүдер» дээш, ойнажрактарны тиилекчилерге тыпсып берди.

Байыр болгаи шолдуң ындыы кыдыында динамочулар биле спартакчылар баг хап, маргыжышкан, ында Павел Шишин, Виктор Скобеев болгаш өскелер-даа аар-аар мергелерин чиигн-биле октап турганнар.

Хенертен чыылган чоп ортузундан тоолда магачын маадырлар дег узун-узун улус көстүп келди. Олар шыварлык кедип алган, оолдар болган.

Шоодай кедип алгаш, маңнаары дег эвчок чүүл турбас. Ындыг чарышты база аажок

Кызылчылар кыштың шак ынчаар үдеп, Чазын үткүп алганнар.

Час-даа келди. Экии, моорла, шаг-үениң чараажы!

Улавайн чернин шуглаа харны эргизипкеш, чечектиг хевизиниин чадыптар сен. Ынчангаш, Час-биле чечек чарылбас кады чоруур әжишкилер болгай силер. Хүүлгаазның чаныи чаңна, әргелиг Час!

О. Иргит.

ЧУРУКТА: Кыш биле Час үдежип, үткүжүп турлар.

# ЭШТИП ЧОРУУР ЛАБОРАТОРИЯЛАР

1921 чылдың март 10-да далайның эштип чоруур әртем институдун тургузар дугайында Улус Комиссарлар Чөвүлелиниң декредииге В. И. Ленин ат салган. Ол декрет далай шинчилелдерии улам сайзырадырынга, совет әртем флодун тургузарынга улуг рольду ойнаан. Ооң бээр далай шинчилелдерииче чугула киичээнгейни салып келген. Амгы үеде бойдус курлавырларын улус ажыл-агыйының хереглелдериие ажыглаары биргн әелчегиниң эргежок чугула соруглазы апарган. Бо дугайын СЭКП-ниң XXIV съездиниииң Директиваларының төлевилелиинде база айыткан

ССРЭ-ниң Эртемнер академиязының Президиумунуң далай экспедиция ажылдарының киидизиниң бо репортажын совет әртем флодунуң 50 чылынга, ооң әелчегиг планнарынга тураскааткан.

Москва, Вавилова кудумчузу, 44... Бажыңда бүгү-ле чүве далайны сагындырып келир: океан судноларының модельдери, далай атластары, чаа радиограммаларның состери. Мында ССРЭ-ниң Эртемнер академиязының Президиумунуң далай экспедиция ажылдарының киидизи ажылдап турар. Ону сураглыг полиржы, география эртемнериниң доктору, Совет Эвилелиниң ийи дээкпир маадыры И. Д. Папанин удуртуп турар.

— Чугаавысты эгелээр мурнунда мен силерни бир картабиле таныштырып көрейн — дээн, Иван Дмитриевич чугаалады. Бо дээрге аналгла географтыг карта-дыр. Ынчалза-даа кичээнгейлиг топтап көрүңер даан, ынчан силер корабльдериң адын бижээн тукчугаттарны эскерип каар силер. Олар судноиуң амгы үеде турар черин айтып турар черии айтып турар.

Бөгүн кызыл тукту болгаш ССРЭ-ниң Эртемнер академиязының ак-көк вымпелин әдилээн 15 корабль долегей океанының сугларында орук ажыдып чоруп турар. Сөолгу болуушкуннардан эгелээйн. 1971 чылда «Академик Сергей Королёв» деп эртем корабли бодуиуң баштайгы эжиидиргишкиниче үнүшкен. Ону ракета-космиктиг техника талазы-биле шылгарангай совет конструкторунуң ады-биле адаан. Ол дээрге делегейде эң-не улуг эртем судиозу болур. Ооң узуну—182 метр, калбаа—25 метр. Үр үениң иштинде эжиидирииишкиниге хереглээр эргежок чугула курлавырлар-биле катай ооң сугдаар ишкири 21.250 тонна.

Ынчалза-даа корабльдиң хемчээли әвес, а лабораторияларда эртем аппаратуразы кижиии кайгадыптар — деп. Иван Дмитриевич чугаазын уламчылады. Олар мында 1.200 ажыг. Бир әвес корабльдиң кырынче үне бээр болзуңараа кылымал әдерипчилерии болгаш космос объектилериниң шимчээшкии траекториязын хемчээр лабораториияны каруп каар силер. Суднода телеметриктиг дыңнадыгны хүлээп алыр болгаш ону ажыдап кылыр эргежок чугула бүгү-ле чүүлдер бар. Аппаратураларыг делгеп өрээлдерде кижилер барык көзүлбес. Автоматизацииың чедиишкиниг ажыглаанының түүнелиинде лабораторин бүрүзүндө ийи-үш-ле кижи ажылдап турар.

«Академик Сергей Королев» эжиидирииишкии үезинде черниң кылымал әдерипчилерии болгаш космиктиг аппаратарны башкарар талазы-биле сорулгаларны боду тускай шиитпирлеп шыдаар. «Космонавт Владимир Комаров», «Невель», «Кегостров», «Моржовец», «Долинск», «Ристна», «Бежица» болгаш «Боровичи» деп суднолар база шак ындыг шинчилелдерии чорудуп турар. Бо суднолар космос делгемии, атмосфераның үстүкү каттарын өөренир болгаш радиочалгыгларны тарадыр талазы-биле улуг хемчээлдиг ажылдарны чорудуп турар. Эштип чоруур лабораторилариы тургузары чүге эргежок чугула апарганы?

— Чыл келген тудум-на космиктиг шинчилелдериниң программазы улам калбарып турар—деп. И. Д. Папанин чугаалаан. Атмосфера ындыиыг үндүрген дыка хөй объектилер чер бомбүрээлиин аңгылаиры районнарындан оларны доктаамал хайгаралга алырын кеген турар. Ынчангаш бистиң академияның экспедиция флодунуң мурнунда Советтиг Эвилелиниң девискээринде чер кырының пунктуларындан радиокөрүүдениң ындында турүп турар космос объектилериниң болгаш черниң кылымал әдерипчилериниң дугайында дыңнадыгларны чыыр сорулга салдынып турар.

Бирги совет артем корабли «Персеевы» 1922 чылда далайның эштип чоруур институдуна тудуп тургускан. Ону «эштип чоруур дээди өөредиге чери» деп адаапы таварылга әвес. Комплекстиг океанография шинчилелдериниң талазы-биле далайның эртем шкоазының чамдык физиктер, гидрологтар, химиктер, биологтар «Персеида» әртиргеи.

ССРЭ-ниң Эртемнер академиязы 1945 чылда далайларны болгаш океаннарны ханызыбиле шинчилээр сорулга-биле океанология институдун органнзастаан. А 1948 чылда «Витязь» деп эртем-шинчилел кораблин тудуп тургускан.

Дараазында чылдарда «Михаил Ломоносов» деп корабль, ооң соонда «Академик Курчатов», «Академик Вернадский», «Дмитрий Менделеев» деп суднолар океанга эртем шинчилелдерии чедиишкиниг чорудуп келген болгаш океанның байлак курлавырларын мобилизастаар талазы-биле чаа-чаа аргаларны ажыдып турар.

ССРЭ-ниң улус ажыл-агыйын хөгжүдүрүнүң беш чыл планының талазы-биле СЭКПниң XXIV съездиниииң Директиваларының төлевилелиинде океанология, атмосфера физиказының талазы-биле эртем ажылдарын хөгжүдер, далайлар болгаш океаннарның курлавырларын калбаа-биле чөп ажыглаар харысалгалыг сорулганы совет эртемденнериниң мурнунда салган деп И. Д. Папанин түнелиинде чугаалаан.— Ынчангаш бистиң далай шинчилекчилериивге көргүскеи улуг идегелди шынаңдар дээш экспедиция ажылын таварыштыр планнаар ужурлуг. бис.

Академиктиг флодтуң кол күжү чаа-чаа походтар базарынга кезээде белеи.

В. МИНОВСКАЯ.
(СЭТА-ның корр).

# РЕДАКЦИЯГА

Бистиң аалывыстың әзии болгаш ынак ачавыс Анатолий Шудакович Агбаннын мөчээни-биле холбаштыр биске таварылган ажыг-шүжүтүг бистиң-биле үлежип, ачы-дузазын биске чедирген албан организация черлеринге, эшөөрлерге, оңнуктерге чүректиг ханызынган өөрүп четтиргенивисти солун дамчыштыр илередирин чөпшээреп көрүнер.

АГБАННАРНЫҢ ӨГБҮЛЕЗИ.

# ЭМЧИЛЕРНИҢ ЧЕПСЭЭ

Чүс-чүс чылдарда чыдынган арга-дүрмулганы ажыглап тургаш, аарыгны шинчилеп, эмнээрииге лабораториянын чаа шинчилээр арталары, болбаазыраңгай аппараттары болгаш хереклелдери кижилерии хөй-хөй аарыглардан адырып алыр күчүлүг чепсек апарган. Бөгүнгү эмнелгеге черн артем болгаш техниканың чаа-чаа чедиишкиниерин ажыглап турар.

Совет Эвилелиниң кадын камгалал албан черлери медицинаның чаа-чаа техниказы-биле калбак хандырынып турар. Сөолгу чылдарда ону улам чедиишкиниг шинтпирлээр сорулга-биле медицинаның база бир албан адыры болур «Медтехника» деп организациязын беш чыл бурунгаар тургускан.

Бистиң республикавыста «Медтехника» конторазы бодунуң мурнунда салдынган хүлээлгезин күүседип, медицина аппараттары, хереклелдери, дериглери-биле эмнелге болгаш аптеканың хереглелин хандырып, ону бодунуң Кызылда тускай магазинин дамчыштыр садып келген. Ону чүгле садар әвес, харын чаа кирип турар медицина техниказын эптеп, эки шинээдии, чеп ажыглап алырына методиктиг болгаш техниктиг дузаны эмнелге черлерииге көргүзүп турар. Ооң-биле чергелештир эргижирээн, үрелген техниканы септээри — база бистиң хүлээлгевис.

«Медтехниканың» республика конторазының улуг әвес коллективи эрткен чыл да багай әвес ажылдап, планын магазин 118,8 хуу азы 220—250 муң рубльдиң хереклелдерии сатkан, а септелге-эптелге мастерскаязы 106,6 хуу күүсеткен. Чагыкчыларның хереглелин бүрүнү-биле хандырып, харын-даа чаа техниканы планнаар садып. ам бо чылдың чогуур контроль саннарын күүседириивис ырак әвес.

Сөолгу ийи чылда кирген чаа техниканы чүгле кабинетке тургузар әвес, харын ырак-узак черлерде аарыг улустуң эмнээрии-бле. таарыштырган, биске кончуг ажыктыг чаа техниканың чижээ кылдыр Ак-Довурак хоорайның эмнелгезиинде диш аарыын эмнээр, каяа-даа сөөртүп чоруур, бодунда суглуг, тускай агаар бээр, электроэнергиялыг тургузуглу айтып болур. Санитар-эпидемиология станцилары күштүг машинада тургузуп каан ийи дезинфекция кылыр камераны алган.

Чаа бешки чылдың бирги чылында бистиң мурнувуста улуг сорулгалар тургустуиуп келген. Ол үүл дээрге, бирги әелчегде найысылалда тудуп, бо чылдың төөчүүнде ажыглалга киирер деп турар улуг эмнелге комплекизии медицина техниказы-биле дериири болур. Анаа тургустунар чаа аппараттар болгаш хереклелдерии сонуургап көрээли.

Аарыгларны шинчилээриигө хереглээр кабинетке тургузар, үш кижи ажылдаар «РУМ-10» деп ийи рентген аппарады ажыглалга кирер. Ооң эки шинээн — аарыг кижиниң мага-бодун тургузу, чыда болгаш ийлеиии турда эки шынарлыг чуруун тыртгырааш, ылаңгыя ижии болгаш чүрек аарыгларын тергиин шын шинчилеп болур. База ол ышкаш «АРД-2» деп чаңгыс кижи ажылдаар, ажыглаары бөдүүн, эптиг рентген аппарады телечуруктар болгаш баш сөөгүнүң чуруун тыртгырар тускай хереклелдиг.

Шинчилеп каан иштики аарыгларны рентгенниң хереклелдерии ажыглап эмнээр «РУМ-13» деп аппаратты онкология диспансериигө тургузар.

Уролог деп тускай эртемниг эмчилерге улуг дузалыг болгаш кара-бүүрем аарыгларын шинчилээр, кезиишкин кылырда хереглээр рентгеноурология столун ажыглап эгелээр.

Чүрек аарыгларын шинчилээр, 4 кг дең-зилиг, ап чоруурунга эптиг бичии чемоданда электрокардиографтар база келир. Ооң шинчилээн бижиглелин күүседирде электроэнергияны болгаш батареяларны ажыглаары эптиг болуп турар.

Янзы-бүрү нарын кезиглер кылыр үеде кижиге тускай эмни тындырыпкаш, билиместедиргеге чаа «Полинаркон» деп эптиг аппарат база келир.

Хенертен утаанын оскунупкан азы билиместээн кижиниң тын кимрип алырына чугула, кабинетке-даа, сөөртүп-даа ажыглап болур, тыныш киирер «Ро-1 м» деп респиратор база көстүп келир.

Үстүнде айткан чаа медицина техниказындан аңгыда, бичии уруглар эмнелгезиниң каттыжышкынынга эм сыкыртыр, хенаиг «Пчелка-1» деп инъектор чедип келген. Шинээзиниң эки көргүзүү—адыңдаи-на билдиие бээр. Ол эмни сыкыртырда ээт-кешкө кандыг-даа аарыныышкын шуут болдурбас (уруглар ам оон корт-пас), халдавыр турбас.

1971 чылдың төнүүзүнде ажыглалга киирер. Бай-Тайга районнуң эмнелгезиин хандырар сорулга база бистиң мурнувуста туруп турар. Ол талазы-биле хемчеглерии ап ажелээн.

Чаа медицина техниказы-биле кадык-камгалал черлерии хандырар айтырыгга дүүштүр чугаалап багаа чогуур чүүл дээрге ларыиы шын шинчилеп, ону түнелдиг эмнээрде техниканы ажыглап билириинге эмчилерии тускай белеткээри болур. Бир әвес олар техниканы ажыглаарына өөредимес болза, ол аиаа «артык чүзү» болур ийикпе азы дораан үрелир. Ындыг таварылгалар ам-даа барын демдеглээри чугула. Эмнелгелерии кол эмчилери ол талазы-биле кадрларны белеткээри негеттиниң турар.

Бистиң «Медтехника» конторавыстың ажылдакчылары партияның Директиваларының төлевилелиинде «Кадык камгалал черлерии хандырар аитырыгга өөредимес болза, ол аиаа «артык чүзү» болур ийикпе азы дораан үрелир. Ындыг таварылгалар ам-даа барын демдеглээри чугула. Эмнелгелерии кол эмчилери ол талазы-биле кадрларны белеткээри негеттиниң турар.

Бистиң «Медтехника» конторавыстың ажылдакчылары партияның Директиваларының төлевилелиинде «Кадык камгалал черлерии эң чаа медицина дериглери, аппаратура, хереклелдери-биле хандырарын экижидер» дээн сорулгаларны херек кырында боттандырар херекке боттарының салыышкынын ииперииинң харысалгазын билип, ажылдап турар.

А. ЛИТВИНОВ.
«Медтехниканың» ресконторазының начальиги.

# ЧӨӨН-ХЕМЧИКТИҢ ХОККЕЙЖИЛЕРИ ЧЕМПИОН

Март 2-ден 7-ге чедир республиканың «Урожай» эки тура спорт иитилелиниң бирги чери дээш мячиктиг хоккей талазы-биле маргылдаа Кызылдың «Хүрөш» стадионунга болуп эрткен.

Алды хүн үргүлүлээн маргылдааның байдалындан алгаш көөрге районнарда спорттуң бо хевири дыка сайзыраи турарын көргүскеи. Ылаңгыя ыраккы Мөңгүн-Тайганың командазы киржип, багай әвес ойнаанын демдеглээри чугула. Бо районуң хоккейжилерии маргылдаага белеткээриие ВЛКСМ райкомунуң бирги секретары В. Х. Суге-Маадыр улуг күжүн үндүргении мактаар ужурлуг.

Чөөн-Хемчик районнуң чыынды командазы кымга-даа уттурбайн «Урожай» эки тура спорт иитилелиниң чемпиону атты чедип алган. Оларга шилчиир кубокту, вымпелди, ойнакчыларынга Хүндүлел бижиктерии тывыскылаан. Бо команда чылдың-на республика маргылдааларынга киришкеш, эки түнелдерлиг болуп келген. Маңаа команданың капитаны Ш. Дылгижектиң роюю улуг. Ол чээрби чыл хире хоккей-биле ойнап, аиаа хандыкшыл берген. Чөөн-Хемчиктиң хоккейжилериниң аразында Ооржак Мөңгүн-оол, Сат Хеймер-оол, Куулар Дадаргоол ышкаш шыырак ойнаар эштер хөй.

Эрткен чылгы республика чемпиону Бай-Тайганың командазы ийиги черии эелээн. Олар боттарының бар аргаларындан куду, кошкак ойнаан. Үшкүзү — Барыын-Хемчиктиң хоккейжилери алган.

«Урожай» эки тура спорт иитилелии ынаы-бүрү маргылдааларны сөолгу үеде үргүлчү организастап турарын мактаар ужурлуг. Ынчалза-даа районнарны шуптузуун хаара тудар хемчегии кошкак боттандырып турар. Бо маргылдаага Таңды, Бии-Хем, Өвүр, Тес-Хем районнарның чыыңды командалары киришпээии четпес. Каа-Хеминң хоккейжилери маргылдаа доозулбаанда чаиа бергеии чүрүмга таарышпас. Х. АЛАШ-ООЛ.

# ШКОЛАЛАРГА ОДААР ЫЯШ БЕЛЕТКЕЛИ

Улуг-Хем районнуң Хендергө сес чыл школазының келир өөредилге чылында одаар ыяжын Ак-Тал суурнуң ажыл-ишчилери шеф-биле белеткээрии хүлээгеи. Школага бо чылын 200 кубометр токпак белеткээри планнаттынган турган. Чоокта чаа суурнуң чону шеф-биле 300 кубометр токпакты белеткээн болгаш школа чанынче сөөртүп эгелээн.

Малчыннар Д. Бегзи-Хуурак, О. Комбу, С. Суге-Маадыр болгаш өскелер-даа шефке идепкейлиг киришкеннер. Ак-Тал клубунга одаар 50 кубометр ыяшты суурнуң чону чаңгыс хүн белеткээн. Ол дээрге СЭКП-ниң XXIV съездиниие ажылчы чонуиуң күш-ажылчы белээ-дир.

О. ТАВАА.

* * *

Чоокта чаа «Кушагаштың хостуу» совхозтуң ажыл-ишчилери Торгалыг сес чыл школазының 1971—1972 өөредилге чылында одаар ыяжын белеткээриниң шеф ажылын организастаан. Аиаа совхозтуң ажылчын, албан-хаалчылары көдээ Советтиң эмнелге, школа коллективтери киришкеи.

Ол хүн 148 кубометр ыяшты тайгага белеткээп, автомашиналар-биле сөөртүп, школа чанында дүжүргеи. Шеф ажылыига Р. Железкин, чүдүрүкчүлер эштер Сарыг-Ыыыр, Сагаан-оол, Нава-Ширп. чолаачы М. Чыдаран, трактористер В. Грецкий олар идепкейлиг киришкеннер.

Совхозтуң партком секретары Х. Кунгаа дүштеки чем үезиидеги СЭКП-ниң XXIV съездиниииң Директиваларының төлевилелии шефчилерге таныштырган.

Т. ОЧУР-ООЛ.

* * *

Үрбүн сес чыл школазының дирекция чери болгаш ында төрелдер комитеди февраль айның бир дыштанар хүнүидө школаның одаар ыяжын белеткээри-биле шеф организастаан. Аиаа ада-иелер болгаш башкылар коллективи, үстүкү класстарның өөреиикчилери идепкейлиг киришкеннер. Олар чартык хүи дургузунда 101 кубометр ыяшты каккаш, школа чанында экеп дүжүргеи. Үрбүн садыры шефчилерии машина-техникабиле хандыргаи. Ол хүнүң ажылынга ада-иелер К. Сарбазакай, К. Дошкут, өөреиикчилерден 7-ти классчылар эки ажылдааннар. Шефке 50 ажыг ижии киришкеи. Дараазында дыштаныр хүнүидө бо ышкаш шеф ажылын организастап турган, школаның одаар ыяжын чоокку хүнүидө доозарын хүлээгеи.

К. ОДЕГЕЙ.

# МАЛЧЫННАРГА КОНЦЕРТ

*Эйлиг-Хем сес чыл школазының башкылары Улуг-Обмактың малчыннарынга концерттиг валдап чорааннар. Ында беш коданның малчыннары чаңгыс черге чыылып кээп, малчыларның концертин кончуг сонуургап көрзеннер. Ылаңгыя «Белорусс вальсо» деп ырны башкы З. Самчының ырлаанын малчыннар сонуургап, катап дилеп, адыш чеснап турган. Ол ышкаш О. Дадар-оолдуң «Сөлүк үтпадеп ырны күүсеткенин бис оолдар ансамблиниң ырлаанын көрүкчүлер онза сонуургаан.*

*Концерт соонда О. Кечил-оол делегей байдалыкын дугайында лекцияны допчузу-биле молчаан. Малчыннар лекторга болгаш концерт көргүскеи болгаш концерт көргүскеи малчыларга өөрүп четтиргенин илереткен.*

*О. ДАЖЫ.*
*Улуг-Хем район.*

# АК-КӨК ЭКРАНГА

**МАРТ 10-ДА**

19.00—Телемедээлер. 19.15—«Сылдысчыгаш». Дамчыдылга. 19.50—Уругларга дириг чуруктар. 20.00—«Кадышыя». Дамчыдылга. 20.20—«Академик Тарасевич». Эртем-тайылбырлыг кино. 20.30—Телемедээлер. 20.40—Чарлалдар, реклама—20.45—21.45—«Итальяннар-биле чалаттырган номээ» Телешии.

# АГААР

Бөгүн булут чок, хар чагбас, бичии салгынныг хүн болур. Агаарның температуразы даглыг черлерге 8—13, өскелериие — 14—19 градус соок болур.

Кызылга сырыннаг, ажо хүн болур, агаарның температуразы 16—18 градус соок.

Редактор В. С. ШАРАПШЫ.

# КИНО

**МАРТ 10-ДА**

«НАШЫРАЛ»: «Дээрги Нинто» 9.30, 11.30, 13.30, 15.30, 17.30, 19.30, 21.30.

«ПИОНЕР»: «Хлебти дөңге» 9.40, 13.40, «Амфибия-кижи» 11.40, 15.40, «Нөлээге ужуралдар» 17.20, «Яла» 19.10, 21.30.

КАА-ХЕМ»: «Үи чеи кижи болгаш ынамшыл» 15.00, 16.55, 18.50, 20.45.

«ВОСТОК»: «Мазандараннын пары» 15, 16.45, 18.30, «Ызыгууртан Коссель» (делгем экранныг, 1, 2 серия) 20.25.

«ЭНЕРГЕТИК» Культура бажыңы: «Солдатка» 18.20, «Кыстар сулчээн» 20.10.

## ХАМААТЫЛАРНЫҢ КИЧЭЭНГЕЙИНГЕ

Соок дыңзыг үелерде газ дамчыдар хоолайларда газтың базымышкыны чавызаар таварылгалар турар. Базымышкын чавызаанда хыл турган газ өже берип болур. Ынчангаш ажылдадыр каан газ хереклелдерии хайгаарал чоокка арттырып болбас.

Даштын агаарның хенертен оскерлии, бирде чылып, оон соон каан турарындан, туубу ханаларның доңуп, эрип каап турарындан ыш болгаш агаар тыртар хоорзалар үрелип, муңгаштаны бээр таварылгалар бар. Газ-биле суг иаидер хереклелди ажылдадырда, ыш үндүр тыртар черии ийи удаа хынаары чугула. Дго баштай газты кыпсыр мурнуштө, оон соонда 3—5 минута эрткенде хынаарын утпаар.

«ТЫВА ГАЗ» КОНТОРАНЫҢ ТЕХКАБИНЕДИ.

РЕДАКЦИЯНЫҢ АДРЕЗИ:

Кызыл, Щетинкин-Кравченко кудумчузу, бажың № 3, ТЕЛЕФОНЫ: Редакторнуң 24-63, редакторнуң ораалакчыларының болгаш пропаганда килдизиниң 35-24, харысалгалыг секретарының 23-35, партийжи амыралл килдизиниң 37-13, культура килдизиниң 23-54, көдээ ажызагый килдизиниң 21-47, үлетпүр килдизиниң 22-64, чагаа база совет тургузуг килдизиниң 41-27, информация килдизиниң 20-60, бухгалтериянын 31-75, корректорларның 27-41. Солун келбейн баргапла 32-75 телефонче долгаар.

ТЫВА АССР-ниң Министрлер Чөвүлелиниң чанында Тываның ном үндүрер черииниң республика типографиязы (Кызыл, Щетинкин-Кравченко кудумчузу 1.). ТС—23090.

Солун неделяда 6 катап үнер

БҮГҮ ЧУРТТАРНЫҢ ПРОЛЕТАРИИЛЕРИ, КАТТЫЖЫҢДАР!

1925 чылда үндезилеттингеи

# ШЫН

СЭКП Тыва обкомунуң, Тыва АССР-ниң Дээди Совединиң болгаш Министрлер Чөвүлелиниң органы

1971 чыл МАРТ 11 ЧЕТВЕРГ № 59 (8519).

Өртээ 2 көп.

## ЛУНОХОД БАЗА КАТАП АЖЫЛДАП ЭГЕЛЭЭН!

БЫРАКТЫ КОСМОС ХАРЫЛЗААЗЫНЫҢ ТӨВҮ. (СЭТА). Хүн Чаъстыг далай кырынын девискээринде база катап хүнзеретпеп келген. Автоматтыг аппарат «Луноход-1» кылыр ажылдың программазын долузу-биле күүседип каап, Айның кырынга эртем шинчилелдерин болгаш шинчээшкин шенелделерин уламчылаарынче этелеп киришкен.

Шинчээшкинниң этелээриниң мурнуу чарында оон кырында эптеп турган системаларның байдалын хынаар соруглалыг Луноход-биле харылзажырыкпаң сеансызын чоруткан. Оон аңчыда март 7-де телевизия камераларын ажылдадып киирген болгаш оларның дузазы-биле Ай кырынга Хүнүүң үнерин хайгаарап көрген болгаш чуруукка тыртыкан.

Март 8-те чоруткан ийи сеансыларының бирээзинде Айның бешки хүнүнге доктаатпан программаны ёзугаар ажылдаарынга аппаратты белеткээн. Ол үеле хүн батареязын ажыткан.

Оон соонда, Москванын-биле 23 шак 30 минутада этелээн сеанс үезинде Луноход Ай кырын шинчилээрин база катап эгелээн. Ынчангаш автоматтыг станция Ай дүнүүн үезинде турганы узуг кратерниң чалынын иштин талазы-биле оон чоруткан. Шинчээшкинниң иштин угланышкынын соңгу-барышы талаже чоруткан. Орукка тавармышкылаан аргаи орай будүүшкүнүүг улуг эвес кратерлерни, а ол шилкап хей сынныг даштарны олр болгаш тавармын эртер шинчээшкиннерни ылгыпаан. Шинчеп эртер орун аяк-биле Ай хөрээлүнүүн физика-механиктиг шынарларын чаптыс эвес удаа хемчээген. Сеанс дургузунда 272 метрни эрткен.

Радиометрден болгаш рентген телесвозуундан чаа медээлерни алган.

Телеметриктиг хемчээшкиннерниң ажылаанын ёзугаар алырга, боду чоруур аппараттың прибор кезээзинде температура цельсийнин-биле 21 градус, базылынын мөңгүн-суунуң децизи-биле 745 миллиметр болган.

## ГЕОЛОГТАРНЫҢ ТУГУНДА ОРДЕН

Бо чылдың февраль 14 Тываның геологтарынга уттундурбас хүн болган. Республиканың минерал-чиг-эт баазазын тургузуп, калбартырынга ачы-хавыяазы, эрткен беш чылда үре-түңнелдиг ажылы дээш Тываның комплекстиг геология экспедициязының коллективин «Хүндүлелдиң демдээ» орден-биле шаңнаан дугайында ССРЭ-ниң Дээди Совединиң Президиумунуң Чарлыын солуннарга пар-лаан.

Бистиң геологтарывыстың, берге болгаш буянныг иштиң кижилериниң, күженишкининг, эрес-соруккур ажылының ачызында бурунгу Тыва чер бодунуң чажыттарын биске ажыдып берип турар ынартан. Бойдус байлаан кижиге бараалгадып, республиканга дараа үзеттүрүн хөгүдеринге геологтарның киирген үүлү улуг. Түүлө сөөлгү чылларда бээп «Тыва даг-дүгү», «Тыва кобальт» комбинаттар, Дерлиг-Хаяның мөңгүн-суу бүдүрүлгези. Кызылда тудуг материалдарының комбинады. Чадаананың, Каа-Хемниң хөмүрдаш разреэтери продукциязын берип, ажылдан турарларының одуруунда киргеп.

Дүүн кежээ, республиканың хөгжүм-шин театрында, комплекстиг экспедиция коллективинге «Хүндүлелдиң демдээ» орденни тывыскан.

Хуралды Тываның комплекстиг геология экспедициязында партия организациязының секретары В. А. Подругин ажыткан. Хуралдың хүндүлүг президиумуун СЭКП ТК-ның Политбюро составыг сөөлүүр дугайында чоланчы Н. И. Шинчүктүүң саналып чыылганнар бир үн-биле деткээн. Тыва АССР-ниң Дээди Совединиң депутады С. М. Туменхо (Хову-Аксы) индирже үнүп келген.

— Ак Довурак, Хову-Аксы, Дерлиг-Хая, хөмүр-даш үүргайлары — бо бүгү геологтарның орук ызеп, казымал байлактың курлавырларын тыпкан черлери-дир — деп, чоргааралгыбиле ол чугаалаан.

Шаңнал дээрге түүлө эрткен үедеги ажылды түңнээни ол эвес, а моон соңгаар улам эки ажылдарының кыйгырыы болур дээрзин хуралдың киржикчилери демдеглеп турган.

Коммунизмниң материал-техниктиг баазазын тургузарының херээлиг, совет кижилериниң амыдырал деңнелин бедидеринге, экономиканы, чүрттүүн камгалал күүзүн быжыглаарынга геологтар улуг салыышкынын киирер үжурлуг дээрзин, амгы геологтыг шинчилелдерин эртем-техниктиг дешилгенниң деңнелинге чорударының чугулазын СЭКП-ниң XXIV съездиниң Директиваларының төлевилелиниң айтыкан.

Тываның казымал байлаанының шинчилекчилери улам эки ажылдаар, шаңналга төлептиг, ажыглаттынмаан курлавырларны дилеп тывар, чаартыкчы сеткилдиг болурунга бүзүредиинин байыр чедирип, чүве чугаалаан эштер ССРЭ-ниң геология министриниң оралакчызы А. Д. Щеглов, РСФСР-ниң геология министерствозунуң коллегия кежигүүзү Е. А. Козловский, Красноярскиниң геология эргелелиниң начальныгы В. Д. Челышев, кол инженер И. М. Селеанёв, Минусинскиниң экспедициязының начальныгы А. В. Печерский илереткен.

Тарданның шинчилел бөлүүнүң геологу Л. В. Копызова, инженер-геолог Я. В. Сарбаа олар өөрүн четтиргеенниң сөстерин чугаалаан.

Минерал чиг-эттиң баазазынга ажылдап турар бүдүрүлгелериниң өөрүзээниден чыыр сөстерни «Тыва даг-дүгү» комбинаттың кол инженери Б. М. Касаев, «Тыва кобальт» комбинаттың кол инженери Д. С. Моңгуш, Каа-Хемниң хөмүр-даш разрезиниң кол технологу С. Ф. Остроухов байыр чедирткен.

Экспедицияның начальныгы И. Н. Коржүүн чугаазын чыылганнар соңуургап дыңнаан. СЭКП-ниң XXIV съездиниң будүүзүнде геологтарга тывыскан бедик шаңнал дээш улам күженишкинниг ажылдарынга коллективтерни ол кыйгырган.

Хуралдың киржикчилери СЭКП ТК-га, ССРЭ-ниң Дээди Совединиң Президиумунга, ССРЭ-ниң Министрлер Чөвүлелиниң байырлыг телеграмманы чоруткан.

М. ДУЛУШ.

## КАЙДА-ДАА БЕДИК КӨДҮРЛҮҮШКҮН

### Аңчылар айыткап тур

Күскү болгаш кышкы аңныыр сезонуун Каа-Хем районнуң аңчылары чедиишкинниг доозкан. Каа-Хемниң аңныыр ажыл-агый черинин медээзин ёзугаар алырга, сезонның баштайгы чартында өлүк тывыжының, черлик аңнар эдилп хуваарының болгаш өске-даа белеткеедерниң планын районнуң аңчылары ажыр күүседкен. респотребсоюзтуң күрүне садының болгаш хереглекчилер кооперациязының ажылдакчыларының профсоюг келиишиниң Тыва область комитединиң шилчилер Кызыл тугун алган.

Бирги кварталда районнуң аңчылары 10 мүң рубльдиң өлүүн күүгнеге дужаар деп съезднге аддар болдурган социалистиг хүзээгезинде айыткан. ОНУ БАРЫК-ЛА 150 ХУУ КҮҮСЕТКЕН. МУҢ АЖЫГ ДИИН. 345 КИШИ КЕЖИН БОЛГАШ ӨСКЕ-ДАА ҮНЕЛИГ ӨЛҮКТҮ АҢЧЫЛАР БЕЛЕТКЕЛ ЧЕРИНГЕ ДУЖААГАН. ОЛАРНЫҢ АРАЗЫНДА ЭШ ГРИГОРЬЕВ 1540 РУБЛЬДИҢ ӨЛҮҮН, ООҢ ИШТИНДЕ 266 ДИИН, 24 КИШ КЕЖИН ДУЖААП, ЧАРЫШТЫҢ ТИЛЕКЧИЗИН БОЛГАН.

К. МААДЫ.

### Бир заводта

Кызылдың хлеб заводунуң коллективи бо хүнүерде съезд мурнуунуң күш-ажылчы зелчээнге туражуп. хоорайның чуртакчыларынга далгандан яныгбүрү чем-аш аймаан будүрүп берип турар. Завод хлеб аймаанга хамаржыр үүе бежен аттыг продуктулар будуруп турары безин хөйүү таймылбырлаар. Ооң цехтери дең-дескн ажылдап, февральда ай планын иштизи-биле үүе ийи хуу күүсеткен.

Бо заводтуң хлеб будүрер цеги эртеп айда планнан дашкаар үзерби дөрт тонна хлебти, батонну, а кондитер цеги пряник, торт, өске-даа амданныг чемнерни он тонна артыкка кылып үндүрген.

## Бирги кварталдыын күүседипкен

САМАГАЛДАЙ. (Телефон-биле). Районнуң тудуг септелге участогунуң тудугчулары СЭКП-ниң XXIV съездизинге аддар болдурган социалистиг чарышка киришкеш, алган хүзээгезин алдарлыы-биле күүседип турар.

Моңгуш Быстан-оолга удуртурган тудугчулар бригадазы ийи аал иштиг чурттаар бир бажыңны март 20-де ажылдага киирер тургаш, хуусаа бетинде, март 1-де тудуп ажыглалга дужааган. Олар ам съезд ажыттынарынга чедир планнан ажыр база ийи аал иштиг чурттаар бажыңны дөзээн салып эгелээн.

Тоску беш чыл планының баштайгы чылының бирги кварталында тудуг септелге участогунуң тудугчулары планга көрүнген хүзээлгелерин ажыр күүсеткеннер.

Тудугчулар планнан ажыр база бир ийи аал иштиг чурттаар бажыңны март 25-те ажыглалга киирер соруулга салган күженишкининг ажылдап турар.

## БИБЛИОТЕКАЛАРНЫҢ КӨРГҮЗҮГЛЕРИН— БЕДИК ДЕҢНЕЛЧЕ!

Библиотекалар ажылынын деңнелин бедидеринге партия болгаш совет организларның удуртулгазы, дуза көргүзери кол рольду ойнаар. Бистиң республиканга хамаарыштыр алырга, Совет эрге-чагырганның 50 чыл ооңга болгаш ленинчи ибилейге уткуштур ажылдар үезинде СЭКП-ниң Бии-Хем, Каа-Хем, Улуг-Хем болгаш чамдык өске-даа райкомнары бо айтырыгже улуг кичээнгейни салып турган. Ооң түңнели кадеп: ол районнарга ном пропагандазы экижээн. ооң харазында түүлө эрткен чылын ол районнарга помчукчуларга ном бээрн 1969 чыл-биле деңнээргө 27 мүңга көвүдээн.

Республикада хөй-хөй библиотекаларның ажылдакчылары коммунистиг кижизидилге ажылын партия, комсомол организациялары-биле чаңгыс ажл планныг чорудун турар, чижээ, чонуңун мурнуунга библиотекаларның өгүёт кылырын партия организацияларының контролдан турары ажылага эки нэмгин берип турар. Харын-на ооң харазында Улуг-Хем районнуң Ийи-Тал, Торгалыг, Баян-Кол; Эрзинниң Бай-Даг; Каа-Хемниң Бүрен-Бай-Хаак, Бүрен-Аксы; Бии-Хемниң Хадын, Өөк; Чөөн-Хемчиктиң Кара-Чыраа, Алдан-Маадыр библиотекаларының ажылынга эки түңнелдер чедип алдынган.

Ылаңгыя Чөөн-Хемчик районнуң Сүт-Хөл көдээ библиотеказының ажылдакчыларының ажылчымнар ортузунга көдээ ажыл-агый билиглериниң номнарының талазы-биле пропагандазы экижиткенин демдеглээр херек. Аныяктар ортузунга ном пропагандазын чорудар талазы-биле Ак-Довурактың хоорай библиотеказының ажылдакчылары улуг ажылды кылган. Түүлө албан черлериниң аяк-биле эвес, харын-даа аныяктарның иштин чурттаага бажыңнарының аяк-биле, чижээлээрге, В. И. Ленинниң аныяктар эжизелдиниң сорулгаларының дугайында ажылынга хамаарыштыр база ленинчи зачёттар дугайында комсомол комитеди-биле сырый холбаалыг тургаш, чугаалажышкынарны чоруткулаан. Ооң түңнели — иштилел политиктиг номнарны помчукчуларның ап номчазының ленинчи ибилей чылында 2 мүңга көвүдээни болур.

Маңаа хамаарыштыр Хову-Аксында библиотеканың ажылы көңгүе өске болуп турарын айтыр херек. Суурнуң библиотеказында ном фондузу эки четчелеттингеп. Ындыг турбуже, Ак-Довурак хоорайда помчукчуларга ном бээрн эрткен чылын көвүдээн турда, Хову-Аксында эвээжээн. Чылдагааны — Хову-Аксында библиотеканың материалдыг базазынче кошкак сагыш салып турарында, тодаргайларга библиотеканың бажыңы эрги болуп турары-биле кыжын мында соок, ынчангаш помчукчуларга таарымчалыг байдал тургустунмаан. Түүе ындыгы? Ында партия организациязының, суур Совединиң талазындан библиотека ажылынче четче сагыш салбайн турарының түңнели олдур.

А Таңды районну иштизи-биле алырга, ында библиотекаларның көргүзүүлерн элээн кудулаан. Чижээ, эрткен чылын районда помчукчуларга ном бээрн 30,5 мүңга, а помчукчулар саны —1,5 мүңга эвээжээн. Бир помчукчу чылда ортумаа-биле 15 номну ап номчун турган болза, ол сан эрткен чылын 14 болган. Ынчангаш Таңды районнуң ажыл-агыйларында, албан организацияларында, будүрүлге черлеринге партия организацияларын бо байдалды көргеш, кижизидилге ажылынга улуг ужур-дузалыг библиотекалар ажылынче кичээнгейни моон соңгаар күштелдирерн кузенчиг.

Барыын-Хемчик районнуң «Барлык» совхозта библиотеказы көрээлп. Ооң ном фондузу үр үе иштинде будалган турган. 1967 чылдан эгелээн, ном фондузу немешпейн келген. Партияның болгаш чазактың эң чугула доктаалдарынга хамаарыштыр номнар библиотекада чок, ол болза партия болгаш комсомол чырыдышкынының шугуму-биле өөредилгеге хозбашкан номнар-дыр. Ында партия организациязының, көдээ Советтиң талазындан контроль чок болганы-биле четпестер бар болуп турар-дыр.

Тожу районнуң библиотекаларының көргүзүүлерн база четпее болуп турар. Районда помчукчуларга ном бээрнинң саны эвээжээн. Ооң кол чылдагааны—библиотека ажылдакчыларының ажылдан үнер, киреринин хөй болуп турарында. Ажылдакчыны чогу-биле Ырбанда библиотека дөрт ай иштинде хагдычак турган. А Хам-Сырага библиотека ажылдакчызының халажын турганы-биле чылда ол үш удаа үр хагдырыглаан, ол ышкаш Ийде библиотека үр үе иштинде ажылдавайн турган. СЭКП райкомунуң пропаганда болгаш агитация база райкүүсомунуң культура килдистери библиотекалар ажылында мындыг четпестерни чайладыр талазы-биле хемчеглерни дарый албаан. Бай-Тайга районнуң библиотекаларында байдал база дээредевес.

Бо барымдаалардан мындыг түңнелди кылып болур: библиотекаларның ажылының дугайында кайда-ла партия организациялары, ажылчы чоннар депутаттарының Советтери доктаамал сагыш салып, контрольду дыңнадып турар болдур, ында байдал эки болгаш үре-түңнелдиг болур-дур. Ол дугайын үеткүзе айыттынган чижектер тодаргайы-биле хереглеп турар.

Моон мурнунда эрткен библиотекалар ажылының көрүлдезинден илерээн эки түүлдерни практикага ажыттаап, партияның ам болур XXIV съездизинге төлептиг ужуражыр дээш чорудун турар ажылдарның эки чижектерни, ол талазы-биле ажыктыг дуржулганы нептередип тургаш, тоску беш чылдың баштайгы чылында библиотекалар ажылынга чаа-чаа көргүзүүлерни чедип элыры дээш ажылдаары— республиканың библиотека ажылдакчыларының хүндүлүг хүлээзгези болур.

З. СТРЕЛКОВСКАЯ.

республиканың А. С. Пушкин аттыг библиотеказының методкилдизиниң эртелекчизи.

ӨВҮР районнуң ажылчылери СЭКП-ниң XXIV съездизинге күш-ажылчы белектериниг ужуражыры-биле күженишкиннерлиг ажылдап турар.

## КЫШТАГЛААШКЫНДА БАЙДАЛ

1971—1975 чылдарда ССРЭ-ниң улус ажыл-агыйының хөгжүдеринин беш чыл планының талазы-биле СЭКП-ниң XXIV съездизиниң Директиваларының төлевилелин районга иштизи-биле 45 коллективке, партияның 16 хуралынга танышып, ол төөгүүлүг докумептини бүгү совет кижилер-биле бир дөмей, улуг өөрүшкү-биле түүлдүгүнүп, деткээн. Хуралларга 70 ажыг кижи санал берип, съездиге уткуштур белеткел үезинде ажыглап болур арга-курлавырларны илередип, ажылда бар четпестерни чидин-биле тургузуп оны чайладырының хемчеглерин айтып турган.

Өөвүрүдер тоску беш чылдың баштайгы чылының бирги кварталында күрүнеге эът садарының планын 108,3 хуу күүсеткен, а сүт садары 72 хуу ашкан. Мал бажы өстүрелиниң планы күүсеттинип турар. Бо хүннерде районда иштизи-биле 108 мүң ажыг мал бар, азы эртеп чылдың бо үезинде бодаарга барык 7 мүң баш хөй.

Иштиниң малының кыштагладыышкынын хүр эртирип, малдың чаш төлүн менди ажаап ап турар малчынар эвээш эвес. «Коммунизмче орук» колхозтуң Улаатайда хойжу бригадазының хойжуу Моңгуш Доржу төрээн 200 хойдан 200, «Торгалыг» совхозтуң Кадый-Бажы бригадазында Түлүш Шанмак-оол 301 хойдан 301, ол-ла бригадада Ховалыг Кара-оол 300 хойдан 310 хураганны камгалап ап, менди доруктуруп турар. Кыштагларынын иштизи-биле хүр эртирип турар малчынар еске-даа ферма, бригадаларда бар.

Оон-биле кады ажыл-агыйларда мал кыштагладыышкынын чогуур деңнелде эвес болуп турарын дөрту-биле айтыр херек. Бо чылын кыш тааримчалыг болуп, чылыг, чуга харлыг болза-даа кыштагладыышкында элээп берге байдал бо хүннерде тургустуна берген. Совхоз, колхозтарда мал чемнериниң курлавыры авээжээн, малдың, ылаңгыя чаш төлүүн өлүр чоруу эрткен чылдың бо үезиниден кевүдээн.

«Коммунизмче орук» колхозта 5 мүң ажыг хөй төрээн. Оон чаш төлүн камгалап ап турарында чидириг бар. Кадарчылар Калбак-оол, Санчат-оол, Дагба болгаш өскелериндаа иеданнарында хураганнар хораан, а мал чемнинин курлавыры барык тонген. Ылаңгыя колхозтуң Хам-Дыт фермазында ажыл дүвүренчиг. Бригаданың чамдык кежигүнери ажылга харылсалга чок чорукту болдуруп, хурал чыыддырарга белин кезбес тавармылгалар бар, оон түрүк сес хире кижи оор чорук кылган.

«Кызыл тук» колхозка «белеткээн» 500 тонна сиген ажыглаттынмаан, а ону кылган кижилерге акшаны төлээн. Ол хире сиген канчап барганыл? Мал чиген бе, оор аппарган бе? Маңаа харыы бээри берге эвес: карак ажыттап, күрүне мегелеп, меге медээ бээр чоруктуң түңнели болган. Ол дугайы ам каап, кыштагладыышкынның түүлү үезинде, сиген херек апарганда илереп келген. Моон ужурунда колхоз «Саян» совхозтан савай сеортүр ужурга тавармышкан.

«Торгалыг» совхоз эртеп чылын сиген кезериниң планын чүгле 39 хуу күүсеткен, а Торгалыг болгаш Сарыг-Хөл салбырлар (эргелекчилери Т. Дамбажык, Т. Балган) план күүсеткен деп меге медээ берген. Кынап көөрге, муң тонна ажыг сиген четпээн. Мегечилерге харылсалга хүлээткеп.

Ол-ла совхозтуң Кара-Талда хойжу бригадазының кадарчылары Чолур-оолда 13, Санчатта 22, Дамчатта 31, а Чөөа бригадазында Иван Донгакта 30 хураган өлген. Донгактың коданындан 16 хөй ара салган. Оон чылдагааның хынаи көөрге, ол чаш мал ажырта-даа, кандыг-бир онзагай тавармылгага тавармышпаан, а малчынарның харылсалга чогуудан өлгени илереэн.

Мал кыштагладыышкынын организастыг эрттирериниң хемчеглерни эрткен чылын-на ажылдап кылган турар ужурлуг, а Өвүр районда ындыг эвес: «Думчукка туларга бызаа сүүжүү» деп ышкаш, байдал бергедеп кээрге, ам-на холдеп үнер. Торгалыгжылар Ак-Чыраадан елеп сиген кезерин ам организастаар деп турар. Ол эки херек-тир, ынчалза-даа ону эртеп чылын боттандырып алган болза, оон-даа эки болуру биилингир-дир.

Район беш чыл планын ёзугаар мыйыстыг бода малды 300, шээр малды 45 кг чедир семиртеп, күрүнеге садар соруулганы салган. Бо чылдың январьда сатказ инекгериниң ортумак деңзизи 188, а хойларның түүлө 29 кг болган. Өскээр чугаалаарга, чыл ашпас хире апарган хураганнарны чүдүрүп алгаш, эът комбинадынга дужаапкан. Бир эвес оларга четпир санныг чемни белеткеп ап, эки ажаап-калагалаан болза, оларның ортумак деңзизи бедик болуру маргыш чок, ажыл-агыйлар-даа болза карылгага тавармышпас турган ийик.

Бо хүнерде «Торгалыг» совхозтуң Чалаяты салбырында бүгү малдың 40 хуузу төрээн. Совхозтуң парткому болган комсомол комитеди түүлө 49 кижини сакманнакгедип чоруткан. Ынчангаш чамдык коданнарда сакманнактер чедишпес. Салбырда мал чемнинин курлавыры эвээш: 80 тонна сиген, 26 тонна арбай, сула, комбикорм арткан, а салбырда иштиг малдың саны 20 мүң. Ол канчап-даа четпес.

Мал ажылдыг районга сиген тарылгазын чорудары чугула негелде болгай. Ох хирезинде «Кызыл тук», «Коммунизмче орук» колхозтарда, «Торгалыг» совхозта сиген үреэнин четпес, ону соорүүр машина-техниканы кыштагладыышкында бергедээшкинни чайладыры-биле мобилизастаан. Оларны ажылдадыр салырга районда барык чок, ынчангаш техника турушкан.

Мал кыштагладыышкынында өске-даа четпестер бар. Бир эвес кыштагладыышкынга белеткелди чогуурр-биле чорудуп, аңаа контрольду хүн бүрүнүң кичээнгейниниң төвүнге тургускан болза мындыг чорук болбас турган. Кыштагладыышкынның төнчүзү — чаа эгелээн час узун. Ынчангаш бар күштү, курлавырны чоп ажыглап, кыштагладыышкын айтырыын шак, хүн бүрүүнүң кичээнгейниге ап, хемчеглерни алыры чугула соруулга ол.

ЧУРУКТА: «Коммунизмче орук» колхозтуң хойжуу Моңгуш Доржу хойларын өдарладыры-биле аътталып тур.

А. АИР, автормуң фотозу.

# БҮГҮ ЧҮҮЛДҮ КИЖИЛЕРНИҢ ЧААГАЙ АМЫДЫРАЛЫНГА

1971—1975 чылдарда ССРЭ-ниң улус ажыл-агыйын хогжүдериниң беш чыл планының талазы-биле СЭКП-ниң XXIV съездиниң Директиваларының төлевилелин чүртүвүстүн бүгү ажылчы чоннары иези-биле деткип турар.

«Беш чылдың кол сорулгазы болза, социалистиг бүдүрүлгениң хогжүдээнииң бедик темпилеринге, ооң ажыктыг чоруун бедиңеринге, эртем-техниктиг дешпилтеге болгаш күш-ажылдың бүдүрүкчүлүүшүн өзүлдезин дүргедиринге үндеалээш, улустуң материалдыг болгаш культурлуг амыдыралының деңнелиниң улам ыңайгы көдүрүүшкүнүн хандырары болур» деп, Директивалар төлевилелинде демдеглээн.

Чаа беш чылдың кол сорулгаларын барымдаалаш, социал хемчегеринең делгереңгей программазын боттандырарын партия айтып турар дээрзин масса чон эки билир.

Тоску беш чыл планының төлевилелинде чүртүүн национал орулгазын 37—40 хуу эстүрерин, ооң-биле кады хой-ниитиниң хереглел фондузу 40 хуу өзерин айыткан. Ол фондуну чонның кадык камгалалынга, социал хандырылгага, улус өөредилгеэзинге, шалың база пенсия дузаламчызынга, сургуулдарны стипендиялар-биле хандырарынга хереглээр.

Эртиен сескн беш чылда социал-амыдыралдың хөй айтырыглары чедишкилиг шиитпирлеттинген. Чижээ, дайынның болгаш күш-ажылдың ивалидтериниң, ивалид колхозчуларының, тус черниң персоналдыг пенсиязының хемчээлин өстүрген. Чажындан ивалид болганнарга нүүре дузаламчызын тыпсыры, дайынның ивалидтериниң болгаш колхозчуларның пазылап кыраап пенсияже киреринең хуусавазын 5-5 чылга кызырар айтырыг шиитпирлеттинген.

Социал хандырылга ажылдакчыларының ортумак болгаш адакы хемчээлдиг шалыңы өске адырлар-биле бир домей өскен.

Кырганнар болгаш ивалидтер чүртүвээр интернаттарыны калбаа-биле тутқан. Ында чүрттээн турарларга аъш-чемнең болгаш эм чарыгдалын өстүрген. Хол-буттуүн протезтеринден ягелээн автомашиналарга чедир халас дузаламчыны ивалидтерге тыпсып турар. Оларның хоорайлар, районнар аразында самолёттарга, демир-оруктарга, пароходтарга, автобустарга олурарыны чеди ай иштинде 50 хуу чиңгелделгг. Ажылчын, албан-хаанчыларны пенсияже үдээрде документизин ооң ажылдан турар черн кылып бээр. Өске-даа хой-хөй хемчегларни шиитпирлээн. Социал хандырылга ажылын механизастап, пенсия болгаш дузаламчы төлевирин чаңгыс аай төпчүткен черден төлээриниң чаа аргаларын организастап эгелээн.

Совет хамаатылары пазылап кыраанда, күш-ажыл кылыр аргажок ивалид апартында база азырадыкчызын өскүнгенде күрүнеэнин, полюотун материалдыг дузаламчызын алыр эргелер деп Үндезин хоойлуда айытканы херек кырында боттанып туларының херечизи ол.

В. И. Ленинниң торүттүүген хүнүнден бээр 100 чыл болган оюнга алдар болдурган «Ленинниң херээ чүрттээ база тиилеп турар» деп плеткелинге СЭКП ТК-ның Чиигине секретары Л. И. Брежнев мынча дээн:

«Социализминиң база бир улуг чаалаң алышкыны болза, совет кижи бүрүзү бодунуң келир үезинде бүүрелдиг. Ол, ооң ажылы, мергежили, энергиязы кажан-даа хүнээн алдынар болгаш өртемчиг деп билир. Ооң ажы-төлүү ортек чокка эртемнии чедип ап, боттарының мергежилдерин сайзырадып болур аргалыын ол билир. Аарый берве, халас амнединшкинии алыры, а ивалид апарва, кырый берве, пенсиялыг болуруу, ону ниитилеп кажан-даа берге байдалга кааптазын ол билир».

Совет Эвилелинде 41 миллион ажыг кижи 20 ажыг миллиард рубльдиң пенсия дузаламчызын ап турары ооң бир барымдаазы-дыр. 1969 чылдааны-биле алырга, үүгле РСФСР-де бээнн 16 миллион 855 муң кижи күрүнениң, 5 миллион 38 муң кижи колхозтуң пенсиязын ап турар. РСФСР-де 175 муң кырганнар, ивалидтер база үгааны багай уруглар чүрттээр 854 интернат-бажыннар бар.

Амгы үеде бистиң Тыва АССР-де 14 муң кижи күрүне пенсиязын, 4758 кижи колхоз пенсиязын, хөй уруглуг 11533 хой уруглуг болгаш бот пелер күрүнеден дузаламчы ап турар. 4 чүрттээлга-интернаттарда 300 ажыг кижи күрүневин долу хандырылгазында кирген. Кызылда карак чоктарның 60 кижи ажылдаар бүдүрүлгези ажыттынган.

Төрээн чүртүн камгалаар дээш өзалгондакка таварышкан хамаатыларга янзы-бүрү чүүлдерден ягелээш автомашинаваа чедир күрүне халас дузалап турар.

Сөөлгү беш чылда бистиң республикада 80 ажыг ивалидтер «Запорожец» деп машинаны халаска алган. Ынчангаш республиканың социал хандырылга чарыгдалы сес миллион ажыг рубль боон турар.

Амгы 9-ку беш чыл планының төлевилелинде шалың болгаш пенсиялың хемчээли өзери, кырганнар, ивалидтер чүрттээр бажыннарны хөйүбиле тудары көрдүнген. Ивалидтерге янзы-бүрү транспорт дузаламчызын калбартыр. 100 кижи чүрттээр интернатты Элегес аксында тудары көрдүнген.

Чамдык кырганнар кады чүрттээн турар ажы-төлүү эп чок кылынган болза, «силерге шаптык болбас мен, кырганнар бажыңынче чоруй баар мен, күрүнем мени азыраар» деп чоргаарланып чугаалап тургулаар болгай. 300 ажыг кырганнарны болгаш ивалидтерни ажаары-биле 190 хире кижи бистиң республикада ажылдап турар.

Тыва АССР-де 12 кижи бүгү эвилел девискээринге ачы-хавыяазы дээш пенсиялыг. Оларның иштинде Совет Эвилелиниң Маадырлары, Л. Ефимов, Н. Кабак, Социалистиг күш-ажылдың Маадырлары О. Лопсанчап, У. Кандан дээш, оон-даа өскелер бар. РСФСР-ниң талазы-биле бүгү чүртүл хавыяазы дээш 83 кижи пенсиялыг. Партия, советтериниң хоочун ажылдакчылары М. Самбу, С. Танов, А. Агбаан, О. Евзак, С. Сарыг-оол, М. Часкым, Я. Колодей, Д. Даваа-оол, С. Шалчима, колхоз тургузуушкунуунуң организаторлары М. Шожун, К. Кудажи, Х. Кудурукпай, Ф. Канаш-цев, эмчи К. Балчий-оол, Хову-Аксының кобальтымзы ажытканнарның бирээзи К. Хойтпак-оол, улус өөредилгезиниң алдарлыг ажылдакчылары М. Бичо-оол, З. Сапогова, культураның алдарлыг ажылдакчызы В. Көк-оол дээш оон-даа өскелерни адап болур.

Хоочун коммунистер С. Билчир, К. Айыыжы, М. Дамдыноол, кызыл партизаннар Г.Ноговицин, К. Кудрявцев, О. Кочетова, М. Елупахин, К. Чамзы, культураның алдарлыг ажылдакчылары С. Самбу, К. Эренчина, улус өөредилгезиниң алдарлыг ажылдакчылары Х. Таржаа, С. Сердобова, кадык камгалалының хоочун ажылдакчызары А. Торжу, Д. Евзак, колхоз тургузуушкунуунуң организаторлары К. Оваатты, В. Иргит, Д. Дамдынчап, советтер ажылдакчылары К. Бора-Кеже, С. Куулар, М. Чунарев, М. Филимонова, садыгның алдарлыг ажылдакчылары О. Наксыл. Н. Юнеевич олар болгаш шуптуу 125 кижи Тыва АССР-ниң талазы-биле пенсиялыг.

Партияның, совет күрүнеэниң социал хандырылга политиказын хажык чокка боттандырар, чонның ортузунга бо ажылды экижидериниң чаа аргаларын тывары бистиң республиканың социал хандырылга ажылдакчыларының чугула сорулгазы боон турар. Сесии беш чылда, ивалидтер юбилейиниг 1970 чылда бүгү чонның хайнышкыныг социалистиг чарыжынга киришпиваан, социал хандырылга ажылдакчылары багай эвес түңнелдиг болган.

Пенсия, дузаламчы тыпсырда чазытлар эвээжээн. Бо ажыл Кызылда, Каа-Хем, Таңды, Бии-Хем районнарында экижээн.

Социалистиг чарышка бирге черни Каа-Хемде Ф. Габышева, ийиги черни Бии-Хемде аш Семёнова эргелекчилээн ивидистер ээлээш, шиитпир Кызыл хуттар болгаш хүндүлүг биижиттер-биле шаңнаткан.

Баймралдыг чылда ики ажылдаан Ф. Габышева (Каа-Хем), Г. Семёнова (Бии-Хем), Е. Губанова, Н. Гладких (Кызыл). олар болгаш оске-даа эштер профсоюзилдерниң төп комитеди болгаш РСФСР-ниң Социал хандырылга министерствозу «Шылгарал» деп хөрем демдектери-биле шаңнаткан.

Бүрениин, Хөндергейниң кырганнар бажыңнарының, Бай-Сөөтте, Сесерлигде тускай бажыңнар коллективтериниң ажылы алдээп экижээн. Күрүне хандырылгазында турарларның хандырылгазын экижидери-биле дузалаа ажыл-агыйны калбартыр хемчегни алган, ылаңгыя шуптуузу картошка-биле бүрүн хандыртынган. Хөндергейде, Бай-Сөөтте кырганнар бажыңнары эът, сүт-биле 40 хуу, Бүренниң кырганнар бажыңы эът-биле 30 хуу хандыртынган.

Хөндергейниң В. Доржу директорлаан кырганнар бажыңының коллективи 60 хаванны азыраң, 1 тонн 500 кг хаван эъдин күрүнеге дужаар арганы чедип алган.

Бо бүгүнү чедип алырынга социал хандырылга системазында хой-ниитичи 636 активчи пенсионерлер улуг рольдуг болган.

СЭКП-ниң XXIV съездиниң Директиваларының төлевилелин, бүгү чүртте ышкаш, бистиң республиканың социал хандырылга ажылдакчылары танышкаш, иези-биле үүлдүгүзүүн, ам болур съездиге уткуштур чарыштыг хайныктырган.

Дайынның ивалидтериниң барык 50 хуузу, кырганнарның 30 хуузу, күштажыл ивалидтериниң 36 хуузу ам-даа күштажыл фронтузунда ажылдан, коммунизм тургузуушкунунга боттарының үүгүн киришпирип турар.

А. ДАВАА,
Тыва АССР-ниң социал-хандырылга министри.

# БАШТАЙГЫ ДООЗУКЧУЛАР

Тыва АССР-ниң Чонмун амыдырал хандырылга министерствозу эрткен юбилейлиг чылда Кызылга өөредилге-бүдүрүлге комбинадын ажыткан. Оон сорулгазы: республика төвүнге болгаш районнар төптеринге, суурларга ажылчы чонга ачы-дуза чедирер бүдүрүлге комбинаттарынга ажылдаар түскай мергежилдиг кадрларны белеткеп, быжыктылар, даараныкчылар, идик даараар болгаш сеттээриниң мастерлерин белеткээри болур. Мынчангаш ол бүгү ажылларының ажыы-биле өөредилге комбинады түскай салбырларлыг. Ындыг калбак мергежилдиг кадрларын белеткээрде баштайгы үдээда районнарда амыдырал хандырылга комбинаттарының бүдүрүлге цехтеринге ажылдаар кижилерниң негеттиниң турар санын ёзугаар чагыгны кол барымдаалаан.

Курстуң дыңнакчылары мергежилиниң аайы-биле баштайгы үеде идик-хенти быжып, даараарының теориязын өөренип доосканының соонда практика кырынга боттары быжып, даарап, сеттеп, кыска хүүсалда дыка хөйүү шиңгээдип алганнар. Курсантыларын бир онзагай чүүлү практика үезинде чонның чагыгларын дидими-биле хүлээп ап, быжып, даарап, янзы-бүрү сезонның идиктерин даарап сеттээш, 2000 рубльдиң орулгазын киргени болур.

Өөредилге комбинадының ниитинче кире бээрге чылыг, чырык курсаантыларның өөренирнге оон өрөөлдери дегтем, көргүзүг материалдары-биле четче хандыртынган. Ол бүгү курсантыларның быжыг билиг чедип алырынга улуг идиглиг болганы билдингир.

Эр улустуң даштыкы хевин даараар салбырның дооскучуларының сөөлгү экзаменин дужаап, дооскуп турган үезинде аңаа чеде бердим. Экзамен хүлээп ап турар өрөөлдиң ажыннын аскында боттарының быжкан, даараан хептерин туткулаан, ооң хемчег схемазын, кедер үезин, модазын, хевирин аразында бүдүү чугаалажып, экзаменни ажы дужаар дээш, кижи бүрүзүнүң сеткил-сагыжы хайныгып, дүвүреп турары илдең болду. Өөредилге-бүдүрүлге комбинадының баштайгы дооскучулары 56 кижи түскай мергежилиниң аайы-биле экзаменни дужаап, түңнелинде ангы-ангы разрядтарга дужааган. Дооскучулардан Танды районнан келген быжыкчылар О. Бичелдей, А. Оглезпева олар VI разрядты, А. Анай V разрядты чедип ап, даараныкчылардан З. Актанга, Н. Воротникова, З. Көкей, идик сеттеп, даараарынга А. Медведов, комсомолчу кыс О. Конныймаа олар ажы өөренип, IV разрядтыг мастерлери болганнар. Идик даарап, сеттээриниң мергежилин чедип алган аныяк 6 кыстар Кызыл хоорайның чонга ачы-дуза чедирер комбинадынга ажылдаар болгаш олар идик быжып, даараарының талазы-биле аныяктарның түскай бригадазын организастап тургузарын шиитпирлеп алганнар—деп, өөредилге-бүдүрүлге комбинадының директору М. Ф. Григорьева чугаалап орар.

Бо хүннерде комбинатка өөренир ийиги дооскучуларның чыылдазы эгелээп. Чаа өөредилге чылында маңаа 115 кижи 6 ангы мергежилди шиңгээдип алыры планнаттынып турар.

Комбинаттың коллективи болгаш өөренекчилери тоску беш чыл планының талазы-биле Директиваларының төлевилелин таныжып, ону иези-биле деткээн.

Директива төлевилелинде ачы-дуза чедирериниң бүгү-ле хевирлеринге ажылчы чонның негеддиелерин ап-не долузу-биле хандырар, чонга дуза көргүзериниң культуразын болгаш шынарын бедидер, чагыгларның күүселезининг хүүсаларын кызырар, беш чыл дургузунда амыдыралга ачы-дуза көргүзер хемчээлин чүртка ниитизи-биле 2 катаптан эвээш эвес, кодаа черлерге 2,8 катап улгаттырар — деп айыткан чүүлдү удуртулга болдуруп ажылдаары-биле дооскучулар районнарынче аъттанып каннар.

Ч. САТ.

# АМЫДЫРАЛЧЫ ПЛАННАР

Чөөн-Хемчик районнуң «Большевик» совхозунуң партия организациязының хуралынга «1971—1975 чылдарда ССРЭ-ниң улус ажыл-агыйын хогжүдериниң беш чыл планының талазы-биле СЭКП-ниң XXIV съездизиниң Директиваларының төлевилелин» партия райкомунуң секретары эш С. Куулар таныштырган.

— Чаа беш чылда улуг ажылдарның программазының төлевилели—бистиң планнарывыстың ондур-чаагайын. Төрээн чүрттүүн хогжүлдезиниң коммунизмче күчүлүг бурунгаар базымын көргүзүп турар чугула документини хамызы-биле өөренири, ону ажылчы чонга калбаа-биле таныштырары коммунист бүрүзүнүң чугула сорулгазы болур — деп, илеткелчи айыткан.

Совхозтуң чаа беш чыл планының төлевилелинде бода малды 17 хуу, хой, ешкүнү 13 хуу өстүрерин, күрүнеге садар кодаа ажыл-агый продукцияларын—тараанны 35 хуу, мал продуктуларын 8—10 хуу көвүдедирин көрген. Ону чедип алырда күш-ажылдың организациязын экижидер, күш-ажылдың бүдүрүкчүлүүн бедидер, кампанга чүрүмүн сагыыры болур. Бо талазы-биле саналга берген коммунистер тодаргай фактыларга доктаап, амыглаттынып болур аргаларны, курлавырларны дилеп тыварын айытканнар. Совхоз эртиен чылдарда хой ажылындан өске адырларга оруга чок, карыылгалыг амылдаан.

Чаа беш чылдың бирги чылында 2652 га тараа, 805 га мал чеми культураларны тарыыр. Чөр ажылының культуразын экижидерниг, дүмүттү бедидерниг хамаарыштыр кол агроном Монгуш Болат бодалдарын чугаалаан. Бо чылын тараа культураларының гектар бүрүзүнден 9 центнер, ооң иштинде суггаттыг черден 16 центнер дүжүттү алырын большевичилер шиитпирлээн. Часкы тарылгага белетиел — тракторлар, кожуг машиналарының септелгези доозулган, үрезин культураларын арбайдан өскээн чамар шынарынга чедир арыглаттынган. Кукуруза, могаа шөлүнге 1700 тонна органиктиг чемнинчидиягенн белетиел төгөр. Ооң севртүлгезинде үш тракторлуг 12 кижи составтыг 3 звено ажылдап турар. Механизатөр кадрлар чөтчип. Оларның каяын мергежилин бедидери-биле 30 июнниин связоз бодуунуң базазында өөредилп турар.

Директивалар төлевилелинде өөредилге-кижизидилге чорудулгаларын сайзыраигайыдырын айытканын удуртулга баядургаш, бодуунуң санавынга Шеми сес чыл школазының өөредилге эргелекчизи Д. Намажап школада өөредилге-кижизидилгелиг ажылга доктаазган.

— Совхозтуң ажыл-ишчилери улус өөредилгезиниң херээнге улуг дузаны чедирип, чыл бүрүдө шиваның одаар ыяжын улуучу арга-биле белетизэри чурумчаан. 1971—1972 өөредилге чылында оттуулар 570 кубометр төпкакты хап белетизэн. Бисте өөредилге-кижизидилгелиг ажылда чатпестер чок эвес. Өөредилге чылының бирги чартыында безин 41 өөренинчи багайлыг болган. Өөредилге кижизидилгелиг ажылдың деңнелин бедидер дээш башкылар коллективи, ада-иелер-биле харылзааны эжижидип, коммунизм тургузуушкунунуң төлептиг салгачыларын белеткээринге нуштерин салып турар — деп, ол чугаалаан. Ол ышкаш санал берген И. Күдер-оол, Д. Маичын-оол, К. Очур-оол, Д. Хертек болгаш өскелер-даа партияның XXIV съездизиниң Директиваларының төлевилелин түүлдүгүнүн, ону амыдыралга боттандырарымың хемчегларин ап турарын тодаргайлап чугаалааннар.

Кодаа ажыл-агыйны улаш ыңай сайзырадыр талазы-биле партияның амыдыраачы планнарын күүседир дээш ажылдаарын коммунистер хүлээнгеп.

М. СЕВЕН,
«Шынның» корр.

Чадаананың «Сельхозтехника» каттыжылышпышында сентелгеге мергежилиг ишчилер эвээш эвес. Ооң чижээнге Оюмаа Донаевна Хөрөнгө адап болур. Ол тракторларның одалга аппаратуразының кезектерин сентеп, ажылдадырыга тааржыттырып белеткеп турар. Бо слесарь ай нормазын 120—130 хуу күүседип, ажылын бедин шыпаркыы-биле доозуп келген.

Дергиинаар цехте Ховалыг Адар-оол база мурнакчыларының бирээзи. Ол ам-ында 23 чыл иштинде дергиинаар, тракторларның ады-аңгы кезектерин белеткеп турар.

ЧУРУКТАРДА: слесарь Оюмаа Хөрөп (солагай талазында). Ооң чанында аныяк сентекчилер тракторлар сентелгезинде.

Часкы тарылгага белетиелдә дүргеи доозуп, партияның XXIV съездизиниг төлептиг умуражырының социалистиг чарыжы бо сентелге черинең шиичилерни соруқ киирип турар.

О. ОНДАРНЫҢ фотолары.

# СЕССИЯЛАРНЫ БЕЛЕТКЕП ЭРТТИРЕРИН ЭКИЖИДЕР

Сессияның белеткел ажылдары үүгле депутаттарның, доктаамал комиссияларның болгаш активтериниң идепкейлиг киржилгези-биле чедишкининг чоруттунарын мурнакчы Советтериниң дуржулгазы амыдырал хандырылгазының байдалы болгаш ону экижидер хемчегларнин дугайында айтырыгны чугаалажып көөр шиитпирни хүлээп алган. Шиитпирни хүлээп алганының соонда район Советиниң күүсекчи комитединиң секретары эш К. Ф. Бондаренко сессияның айтырыын белеткээринин планын чогаадып кылгаш, хынала үезинде ажыглаар колкол айтырыгларны чыскаап бижээш, доктаамал комиссияларның кежигүннеринге, депутаттарга, активке үлеп берген. Хынала материалдарын болгаш доктаал төлевилелин күүсекчи комитетке кажан киирип кээринин хүүсаазын тускай хуралга дугуржуп чугаалашкан.

Чугаалажыр айтырыг талазы-биле илеткелдиң төлевилелин баш бурунгаар бижин өгөлээн болгаш күүсекчи комитеттиң секретары сессияга келир депутаттарга болгаш талатканнарга чалалга бижиктерин тараткан. Ооң-биле кады чоннуң амыдырал хандырылгазын экижидерниге хамаарышкан айтырыгларга саналдарны районның Советиниң күүсекчи комитединге киирерин чүртүктүр.

Кызыл хоорай Советиниң депутады А. И. Барков Чербн суурун хоорайның электри шугумунче улаар дугайында бөтүүн саналын сессияга берген. Ол санадты хоорай Советиниң күүсекчи комитеди өөренип көргеш, Чербн суурну электри-биле хандырар дугайында хемчег алырын «Тыва коммунэнергонуң» баштаар черинге даяскан болгаш оон күүселдезин контрольга алган. Ооң түңнелинде кыска хүүсаала Чербн суурну электри-биле бүрүн хандыртынган.

Республиканың чамдык кодаа болгаш суур Советтериниң практиктиг ажыл-чорудулгазындан ап көөрге, сессияларны бүгү тала-биле белеткел чок эрттирер, айтырыгларны ажыл-херекчи ёзу-биле чугаалажып көрбес чоруктар ам-даа бар. Ындыг сессияларга хүлээп алдынган шиитпирлер эрелгей, организаччы утказынар чок болганының удамындан күүсеттинмейн, аналаа саазын кырынга артып каары кымга-даа билдингир болгай. Чижээлээрге, Чөөн-Хемчик районнуң Хөндергей, Хорум-Даг кодаа Советтери сессияларны, орта тургустунган айтырыгларның талазы-биле хүлээп алган шиитпирлерин кошкан белеткеп, сессияның ажыглап көрбес чоруктар ам-даа бар. Ындыг сессияларга хүлээп алдынган шиитпирлер эрелгей, организаччы утказынар чок болганының удамындан күүсеттинмейн, аналаа саазын кырынга артып каары кымга-даа билдингир болгай. Чижээлээрге, Чөөн-Хемчик районнуң Хөндергей, Хорум-Даг кодаа Советтери сессияларны, орта тургустунган айтырыгларның талазы-биле хүлээп алган шиитпирлерин кошкан белеткеп, сессияның ажыглап көрбес чоруктар ам-даа бар. Ындыг сессияларга хүлээп алдынган шиитпирлер эрелгей, организаччы утказынар чок болганының удамындан күүсеттинмейн, аналаа саазын кырынга артып каары кымга-даа билдингир болгай. Чижээлээрге, Чөөн-Хемчик районнуң Хөндергей, Хорум-Даг кодаа Советтери сессияларны чогуур хуусаазында чылдырып турар болза-даа, ооң организастыг белеткелдерин баш бурунгаар хынамчалыг чорутпайн турары-биле чамдык сессиялар кудуну деңнелде эртип, сессияларга айтырыглар белеткээринге активтерни, тускай эртемниглерни кызыы киириштирип турар.

Советтер үүгүшкүнүүг сессияларны район, хоорай, кодаа болгаш суур Советтериниң төвүнге эвес, а шуут-ла колхозтарга, совхозтарга, хову бригадаларының төптеринге, фабрикаларга, заводтарга, салыгның, азы хой-ниитинин чемненилгелериниң бүдүрүлгелеринге болгаш оске-даа черлерге эрттирип болур. Сессияның күн айтырыының талазы-биле илеткелчи чок сессиядарны база арттирерин практикада ажыглап турары солун. Сөөлгү үеде илеткелчилер чок сессиялар, ол ышкаш үүгүшкүнүүг сессиялар чоруларының практиказы нептерээн. Үүгүшкүнүүг-даа, илеткелчилер чок-даа сессияларның чугула ужур-дузазы чүдел дээе, ажылчы чоннар депутаттарының Советтериниң массаларбиле харылзаалларын калбартып бижыглаарын, дааре бүдүрүлгелерниң болгаш организацияларның, ол ышкаш бүдүрүлге мурнакчыларының, чаартыкчыларның ап мурнакчы аргаларын, мергежилдерин түңнеп, иентередиринге таарымчалыг байдалды бодуруп турар. Маңаа чижек кылыр Каа-Хем районда үүгүшкүнүүг сессияларны канчаар эртирип турарын көрээлинер.

Каа-Хем районнуң Ильинка кодаа Совели үүгүшкүнүүг сессияларны чүгле 1970 чылда 3 катап эрттирген. Бүрен-Бай-Хаак суурга «Бүрен» совхозунуң ажылчыннарының болгаш албан-хаакчыларының В. И. Ленинниң төрүттүүген хүнүнден бээр 100 чыл ооң таварыштыр алган социалистиг хүлээлгелериниң канчаар күүсеттинин турарының дугайында болгаш кодаа Советтың мурнунда ажыл-агыйы болгаш культура тургузуушкунуунуң талазы-биле салдынып турар сорулгаларны шиитпирлээринге депутаттарның ролин нуштелирер дугайын үүгүшкүнүүг сессияларга чугаалашкан. Октябрь айда ол-ла кодаа Совет ажылчы чоннарның алыырал хандырылгазын экижидер дугайында айтырыгны үүгүшкүнүүг сессияга база чугаалашкан. Бо айтырыг талазыбиле илеткелди район Советиниң күүсекчи комитединиң даргазының оралакчызы эш Анатолий Павлович Дмитриев кылган.

Бо үүгүшкүнүүг сессияларның материалдарын белеткээринге доктаамал комиссияларны, депутаттарны болгаш оскелээ активтерни калбаа-биле киириштирип турганының түпнелинде сессиялар организация талазы-биле бедин деңнелге эртип турар болгаш хүлээп ап турар шиитпирлер амыдыралда боттанып турар. Ындыг болза-даа бо ажыктыг мурнакчы аргаларны бистиң республиканың оске көөрө, суур, хоорай болгаш район Советтериниге кончуг ховар ажыглап турар.

Бистиң республиканың ажылчы чоннар депутаттарының чер-чер Советтериниң доктаамал комиссиялары ажылагый болгаш культура тургузуушкунунга, ажылчы чоннуң амыдырал хандырылгазын экижидерниге хөлбашкан, улуг өөредилгезин, кадык камгалал, социал-хандырылганың, садыгның, будутчуң болгаш социалистиг хөөйлау-дурумну сагыыры хандырарынга хамаарышкан болгаш оске-даа янзы-бүрү айтырыгларны белеткээринге идепкейлиг киришпээнер. Ол доктаамал комиссиялар 586 айтырыгнар талазы-биле илеткелдерни болгаш эдериичи илеткелдерни Советтериниң сессияларынга болгаш күүсекомнарның хуралдарынга эрткен чылын кылганнар.

Республиканың чер-чер Советтери боттарының организас-массалыг ажылын улам сайзырангайжыдып, партияның эзелчиг съездизиниң чиишкиннерлиг уткуурунга төлептиг үлүг киирип турар.

А. МӨШКЕНЕЙ,
Тыва АССР-ниң Дээди Советиниң Президиумунуң канцелярия начальныгы.

## Советтер ажылының дуржулгазындан

Улусчу контроль

# ҮРЕЗИН—БЕДИК ДҮЖҮТТҮҢ ҮНДЕЗИНИ

Тыва республиканың кодаа ажыл-агыйының ажыл-ишчилери тоску беш чыл планының бирги чылының даалгаларын чедиишкиниң күүседиринче кичээнгейни күштелдирип, чаа сорулгаларны салган. Республиканың колхозтары, совхозтары бо чылын гектар бүрүзүнден ортумаа-биле 11 центнер, суттатыг чөрлерден 15 центнер дүжүтү өстүрүп ап, күрүнеге 80 мун тонна эрин шынарлыг тараанны садарын хүлээптеп.

Ынчаарга, тараа культураларының дүжүдүн бедидеринге оске агротехниктиг хемчегларден ангыда, сорттуг, районнуттунган, чажар шынарынга четкен бедик шынарлыг үрезин улуг ужур-дүзалыг. Эң ылаңгыя тараа культураларының таарышкан сорттарын Тываның ажыл-агыйларынга шын шилип алыры агрономнардан негеттинип турар. Совлогу үеде колхозтар, совхозтар оларга таарышкан сорттарны алган, эвээш ол-шык дүжер районнарга кызыл-тастың «Саратовская-29», «Мильтуруи-553», суттатгыг чөрлерге «Скала» база «Кызыл-Бае», чаъстыг чөрлерге «Скала» база «Восток» деп сорттар багай эвес дүжүттү берип турар. Оон-биле кады арбайның, суланың, чинге-тараанның сорттары шилиттинген.

Совлогу үеде тараа культураларының сорттуг үрезинин бүгү тарылга шөлүнүң 82,2 хуузунга, а кызыл-тастың сорттуг үрезинин 92 хуузунга чажып турар апарган. Совхозтарда, колхозтарда үрезиннерниң 86,9 хуузу районнуттунган сорттар болуп турар. Үрезинниң чажар шынары чыл келген чудум-на экижип турар. 1969 чылда бүгү тарылга шөлүнүң чүгле 60 хуузунга үнер шынары бедик үрезиннер чашкан болза, 1970 чылда ол 80 хуу чедир көвүдээн.

Колхозтарга, совхозтарга үрезин ажылын экижидеринге ында ажылдап турар улусчу контролёрлар боттарының эвээш эвес улуг-хуузун киирип турар. Таңды районнуң «Коммунизминиң херели», «Революциянын чалбыжы» колхозтарының, «Элегес», «Межегей», «Сали», «УТКА 25 чылы» совхозтарда, Каа-Хем районнуң «Тинлелге» колхозунда улусчу контролдуң белүктери, постулары үрезин ажылагыйын экижидеринче кичээнгейни салып келген. Оон түнелинде бо ажыл-агыйлар бүгү тарылга шөлүнүң 90—92 хуузунга тараа культураларының сорттуг, районнуттунган, чажар шынары бедик үрезиннерни чажын турар. Чер ажылының культуразын бедидип, сорттуг, чажар шынары бедик үрезиннерни ажыглап тургаш, бо ажыл-агыйлар чыл-чылдала тараа культураларының ортумак дүжүдүн 14—15 центнерден кудузатпайн келген. Бо чылдың тарылгазынга үрезиннерин белеткеп ап турарлар.

Таңды районнуң «Коммунизминиң херели» колхозунда кызыл-тас үрезинин бирги класстыг. «Сали» совхозта 1020 тонна кызыл-тас үрезинининг 800 тонназы ийиги класстыы болуп турар. Сорттуг үрезиннерни ажыглап, үрезиннерни негелдезинге чедир арыглап турар ажыл-агыйлар бедик дүжүттү өстүрүп ап турар. Бо колхозта, совхозта улусчу контролёрлар үрезин ажыл-агыйынга хынаддаларны үргүлүү кылып, четпестер коузугенде дораан хемчегларни ап турар. Контролёрлар үрезинниң чүгле арыглаашкынынче, кадагалалынче кичээнгей салып турар апаас, харын сорттунче, чедер, четпезинче, үнер шынарының хынаттынган, хынаттынмаанынче сагыш салып турар. «Коммунизминиң херели» колхозта, «Сали» совхозта үрезин ажылының дептерлеринге ай-шаанда демдеглелерни киирип турар.

Республиканың чамдык совхозтарында, колхозтарында үрезин ажылында эптежир аргажок четпестер бар болбушаан. «Чыраа-Бажы», «Кушажылдың хостуу», «Совет Тыва» совхозтарының, Эрзин районнуң «Чаа орук», «Мөрен», Өвүр районнуң «Коммунизмче орук» колхозтарының агрономнары, удуртукчулары үрезин ажылынче кичээнгей салбайн, сорттуг, районнуткан үрезинерни шингээдип албайн, арыглаашкынны багай чорудуп, чажар шынары куду үрезиннерни чажып, эвээш дүжүт ап келген. Ажыл-агыйларда улусчу контролдуң болуктери, постулары үрезинниң шынарынче кичээнгей салбайн, аналитиг хынаддалар кылбайн келгенин айытса чогуур.

Совлогу үеде чоруткан хынаддаларда совхозтарның, колхозтарның бүгү үрезиннериниң 35,7 хуузу чажар шынарындан куду, арыглаашкын совлогу 15 хонукта чүгле бир хуу өзүлделиг болган. «Тээли» совхозтуң үрезининиң 46,5, «Чыраа-Бажының» — 48,6, «Суклактың» — 63, «Совет Тываның»—75,8 хуузу чажар шынарынга четпее болганы хынаддалап илереэн. Куду шынарлыг үрезиннерни солуп алыр талазы-биле ажыл-агыйларның удуртукчулары, агрономнары организастыр хемчеглер албайн турар. Совхозтарда улусчу контролёрлар үрезинниң шынарынче кичээнгейни салып, шынгыы хемчегларни алыры чугула апарган.

Үрезининг арыглаашкынындан, шынарындан ангыда, хереглеттинер хемчээлинче контролёрлар кичээнгей салза чогуур. Чамдык ажыл-агыйларның агрономнары, удуртукчулары үрезин четчир дээш алаа одургаш, тарылга үезинде дүвүреш үнер чоруктар тургудаан болгай. Чижээ, эрткен чылын «Тинлелге» совхозка 700 тонна үрезин четпейн барган, төвү ажылы түлүктөп турда, тыптыкар ужурга таварышкан. Ындыг таварышгаларны болдурбас толээде, үрезин ажылынга хынадданы каш катап чорудары чугула.

Республикада чөк чамдык үрезиннер тап областтардан кээп турар. Чамдык ажыл-агыйлар садып алган үрезиннерин ажыглавайн туралыр улусчу контролёрлар илереткен. «Барлык» совхоз 1969 чылда Омск областан садып алган, тарымал неде үрезинин тарывайн 2 чыл ыяштаан, «Найырал» совхоз тараа баштыг от үрезинн садып алган, ажыглавайн складта чыттырбышаан. Тываның кодаа ажыл-агый Дуржугга станциязындан 1968 чылда сорттуг кызыл-тастың 50 тонна үрезинин «Чыраа-Бажы» совхоз садып алгаш, чажып тарывааны хынаддадан илереэн. Анализ кылырга үрезининг чажар шынары чүгле 53 хуу болган. Шак ындыг ажыл-агыйжы эвес чоруктар-биле эптежип болбас. Улусчу контролёрлар ындыг чүүлдерни сойгалап илередир, буруулугларга хемчег хүлээдир ужурлуг.

СЭКП-ниң XXIV съезднинин төлептиг белектер-биле үткүүр ээш республиканың кодаа ажыл-агый ажыдакчыларын бедик хүлээлгелерни алган. Оон бирээни тоску беш чылдың баштайгы чылының часкы хору ажылынга белеткеп болгай. Ындыг болганда үрезин ажылынче улусчу контролёрлар онза кичээнгей салып, үрезининг четчир хемчээлинге, шынарынга контрольду күштелдирер ужурлуг.

А. СОТПА,
Тыва АССР-ниң улусчу контроль комитединиң инспектору.

# ДАШТЫКЫДА

## АКЫ-ДУҢМА ПАРТИЯЛАРНЫҢ СЪЕЗДИЛЕРИНГЕ УТКУШТУР

БЕРЛИН. (СЭТА). ГДР-ниң болгаш ССРЭ-ниң улустарының амыдыралында ийи чүгула болуушкунну — ГСЧП-ниң VIII съездизин болгаш СЭКП-ниң XXIV съездизин төлептиг уткуур — бо кыйгырыг ам ГДР-ниң чер болганында — партия хуралдарында, бүдүрүлге төвүлел хуралдарында, ажылчыннарның, албан-хаакчыларның, чурттуң кодаа ажыл-агый кооперативтер кежигүннериниң солуннарда парлаан хөй санныг чагааларында дыңналып турар.

ГДР-ниң ажылчы чоннары бо ийи чүгула болуушкунга белетиелди боттарының хан-дамырындан тудуш херээ кылдыр хүлээп алган. Ам ГСЧП-ниң VIII съездизинге болгаш СЭКП-ниң XXIV съездизинге алдар болдурган социалистиг чарыш улам калбарып турар.

ГДР-ниң чону тоску беш чыл планының талазы-биле СЭКП-ниң XXIV съездизиниң Директивалырының төлевилелин онза улут сонуургал-биле уткаан. Чер болганда партия организацияларында Директивалырның төлевилелин өөренип турар. Төлевилелди төп болгаш чер-чер парлалгазында калбаа-биле чырыдып турар.

—•—

## ВАРШАВАНЫҢ ЧАА ТУДУГЛАРЫ

ВАРШАВА. (СЭТА). Польша пайысылал өзүп, каастальп бар чоруур. Дайын соонда хүл, ыйбедан кодургүп үнген пайысылал ам безин дайын мурнудагы бодунуң кызыгаарын эрте берген. Бо чылын хөорайның чүк-чүгүнге чеди улуг чурттала кварталының тудуу хары үгда эгелээр. Ол кварталдарның эң улуу пайысыладың Висла хемниң эриндө мурнуу талазынга «Стегны» дээр квартал болур. Бо кварталдың бүгү бажыңнарын Варшаваның тудуг комбинадынга белеткээн чыып эптээр кезектерден кылыр.

Варшава-Прага барыын эрик талазынга үш улут чурттала кварталын тудар. Оларда хөй үлегүр бүдүрүлгелер мээңнеттингеп. Ол кварталдарның бирээзинге автомобиль тудугжулары чурттаар.

Чаа бажыңнарны колдуунда ийи болгаш үш өрээлдиг квартиралар кылдыр төлевилээн, оларда таарымчалыг бүгү чүве бар. Чоокку ийи чылдар дургузунда бо чеди чурттала кварталынга он ийи муң хире квартираны ажыглалга киирер. Магазиннерни, кафелерни болгаш столоваяларны амыдырал хандырылганың бүдүрүлгелерин тударын база баш бурунгаар көргеп.

—•—

## АНЫЯК МАЛЧЫННАРНЫҢ СОРУЛГАЛАРЫ

УЛАН-БАТОР. (СЭТА). Эртнен беш чылда моол арбечилер малдың 11,4 миллион ажыг баш чаш төлүн өстүрүп, доруктурган. Ам МАРП чурттуң көдээ ажыл-агыйының кол адыры — мал ажылының туруштут хөгжүлдезин чедип алыр сорулганы салган үезинде аныяк малчыннар улуг хемчээлдиг ажылдарны күүседир ужурлуг. Оолдар, кыстар мал ажылын аныяк кадрлар-биле быжыглаар деп партияның кыйгырыын ёзин-биле хүлээп алган. Бо чылын ниити эртемнер школаларының 7,5 муң доозукчулары хойжулар болгаш саанчылар, чылгычылар болгаш кадарчылар болуп ажылдаары-биле кодээже чоруптар. А беш чыл дургузунда республиканың кодээ ажыл-ишчилер отрядтарынга 50 муң аныяк ажылдакчылар немежнр.

Бо беш чылда арбечилерниң болгаш бүгү аныяктарның күжү-биле 500 ветеринария пунктузун, 21 муң баш мал кирер кажааларны тудар, суг ховар районнарга 2.500 кудукту кавар дээн. Моолдуң арове ТК-ниң анаа болган алдыгы пленумунга ындыг программаны хүлээп алган.

—•—

## ЧАҢГЫС ЭПТИ БЫЖЫГЛААР ДЭЭШ

БУЭНОС-АЙРЕС. (СЭТА). Чоокта чаа Аргентинаның база бир улуг үлетпүр төвү — Кордова хоорайга Аргентиналарның национал ужуражышкынын шимчээшкинниң үшкү чөвүлел хуралы болган. Оон 1.200 киржиичиин оске-даа организациялар-биле харылзааларны калбартыр болгаш боттарының хүрээлеңинге Аргентинаның дешпилелиг күштелрин улам ыңай хандырын киирер дээш демисселди күштелдирерни шиитпирлээн.

Аргентинаның национал ужуражышкын шимчээшкинниң чуртка демократтыг чаартылгалар дээш демисселди чорудар сорулга-биле 1970 чылдың ноябрьда тургускан. Ында Коммунистиг партия, социалистиг болгаш христиан-демократтыг партиялар, а ол ышкаш чамдык профэвилелдерни, тараачыннар болгаш студентилер организацияллары киргеп.

## ШЫЛГАРАҢГАЙ ЧЕДИИШКИННЕР

КАРАКАС. (СЭТА). Эртнен үеде совет улустуң шылгараңгай чедиишкиннери болгаш тосну беш чыл планының талазы-биле СЭКП-ниң XXIV съездизиниң Директивалырының төлевилелинде айытқан өндүр чаагай сорулгалар Ленининиң Төрээн чуртунуң коммунизмче тиилелгелиг базымының дугайын хөречилеп турар деп, Венасуэланың амыдчы чоннарының Чаңгыс аай төвүнүң даргазы Крус Вильегас СЭТА-ның корреспондентизинге медеглээн. Хөгжүлдениң бүгү адырларында ССРЭ-ниң чедиишиннери чер бембүрээзиниң бүгү улустарының магадаашкынын болдуруп турар деп, ол демдеглээн.

Чаа беш чылдың кол сорулгазы болза, чамнуң материалдыг чаагай амыдыралын болгаш культурлуг деңнелиин бедидери, совет экономиказы болгаш эртенин улам ыңай хөгжүдүрүп болурун Крус Вильегас онзалап демдеглээн. Совет Эвилелиниң чедиишиннери империализмге удур, национал хосталга дээш демисселип турар улустарга база аажок улуг ужур-дүзалыг дээрзин түңнелинде ол чугаалаан.

—⊙—

## ИДЕОЛОГИЯ АЖЫЛДАКЧЫЛАРЫНЫҢ КОНФЕРЕНЦИЯЗЫ

БРАТИСЛАВА. (СЭТА). Словакияның Коммунистиг партиязының Братислава хоорай комитединиң чыыдырганы идеология ажылдакчыларының конференциязы бодунуң ажылын ында доозкан.

ЧКП-ниң 50 чыл оюнга болгаш партияның ам болур XXIV съездизинге холбаштыр идеология талазы-биле кол сорулгаларның дугайында илеткелди ЧКП ТК-ниң секретары О. Швестка кылган.

Барын оппортунизмге удур, марксизм-ленинчи мировоззрениниң ёзузунга бүгү ажылчы чоннарны кижилеңгер дээш демисселди доктаамал чорудар ужурлуг деп, илеткелчи медеглээн. Чоруткан беседаларның үезинде партиядан барын оппортунистерни үндүрген бис, ам оларның идеологиязынга удур демисежир, ЧКП-ниң амгы политиказының шылгынга кижилерни бүзүредир ужурлуг. Чогум-на харын бо үеде идеологтуг ажылдың кол ууга-шынары ында болуп турар.

Бүгү делегейге социализмниң тиилелгези дээш демисселге делегейниң коммунистиг шимчээшкинниниң кол чепсээ болур пролетаржы интернационализмниң политиказының ужур-дүзазын О. Швестка онзалап демдеглээн.

Боттарының ажыл-чорудулгазын идеңнейжидерин, марксизм-ленинчи мировоззрениниң бүрүн тиилелгези дээш улам шиитпирлиг демисежирин идеология талазы-биле ажылдап турар коммунистерге конференция хүлээтинен.

# *Анджела Дэвисти камгалаар*

НЬЮ-ЙОРК. Аналаа массалыг митингини «Анджела Дэвисти хостаар» деп лозуң-биле эрттирген. Нью-Йоркту Анджела Дэвисти хостаар дээш комитедиң митингини организастаан. АКШ-тың Коммунистиг партиязының, америк комсомолдуң, профэвилелдериниң, дайынга удур организацияларның болгаш оске-даа организацияларның төлээдери митингиге киришкен. Митингиге чүве чугаалааннар АКШ-та политика талазы-биле хоргудаттырганнарны доп-дораан хостаарын негээн.

БОНН. Штуттартка хуралынга чыыгган чүс-чүс барыылыгерман хөрөөченнер америк коммунист, пара кеңиг чонуң эргелери дээш шылгараңгай демисселчи Анджела Дэвисти камгалаар дээш боттарының үнүн көдүргеп. Герман коммунистиг партия бо хуралды организастаан.

АКШ-тың Боннда алчын черинге чоруткан чагаалыында барымын-герман хөрөөченнер А. Дэвисче удур судтуң кара туразында аажылаашкынын организастаар дээр оралдажыышкыннарга боттарының киленизээнкинин илерге йлээн.

КАНБЕРРА. Сиднейниң далайжыларының болгаш судно тудуушкун үлетпүрүүнүң ажылчыннарының профэвилелдиг удуртукчулары Каттышкан Штаттарның президентиэзи Никсонга телеграмма чоруткан. Австралияның ажылчы чоннарының өңүнээзинден олар Анджела Дэвиске удур полицейжи кара туразында дуржок аажылаашкынга удурланмышкынын илергейлээн.

ЛОНДОН. Анджела Дэвисти камгалаар комитетти британ ортулуктарда тургускан. Бо комитет америк коммунисти доп-дораан хостаар дээш ниити национал-дың налбак кампаниязын баштаар дээрзин Лондонга болган массалыг митингиге чарлаан. (СЭТА).

## КАР-ның туружун чайгылыш чок деткиир

КАИР. (СЭТА). КАР-ның президентизи А. Садаттың радио болгаш телевидение дамчыштыр чугаазынга холбаштыр Азия болгаш Африка улустарының эң-сеткил каттыштырылга организациязының (ААУЭО-нуң) Каирге парлаан үндүрген медеглелинде чугаазы болза: «Каттышкан Араб Республика Чоокку Чөөн чүкке тайбыңны болчаш чөптүг чоруктуг камгаларынга бодунуң беленин база катап көргүскен».

Чоокку Чөөн чүктүң кризизин политика талазы-биле таарыштыр шиитпирлээрин израиль агрессиниң үрүкүтарын үзүткээрин чедип алырын оралдажып турар КАР-ның туружун ААУЭО деткип турар дээрзин медеглелде дедеглээн.

КАР-ның тайбың талалакчыларының Национал чөвүлели, КАР-ның Күш-ажыл федерациязы, бодунуң хүрээленгенде 160 муң ажыг кежигүнүг араб ажылчыннар-нефтичилер профэвилелдериниң Федерациязы болгаш оске-даа организацияллар КАР-ның чагаазын боттуг туружун деткип турар дугайын база медеглээн.

## Индира Гандиниң чугаазы

ДЕЛИ. (СЭТА). Индияның премьер-министри Индира Ганди боттуг социал-экономиктиг чаартылгаларының оруу-биле чурттуң бүрүнгаар шимчээшкинин моондактап турар реакцияның күштеринге удур шиитпирлиг демисежир деп, соңгукчуларны кыйгырган. Асансолга (Барыын Бенгалия штат) болган соңгулда мурнуңуң митингизинге чүве чугаалап тургаш, премьер-министр ядарадгай болгаш ажыл чоктанып чоруптуг узуткан, улус массаларның байдалын ажыктыдып шыдаар аргалыг турун чазакты тургузарының аргежок чугулазын демдеглээн.

## Помещиктерниң черин хавырар

САНТЬЯГО. (СЭТА). Бо чылдың майга чедир ийи муң хире помещиктиң чер ажыл-агыйын хавырар дээн чазактың шиитпириниң дугайын көдээ ажыл-агый министри Жак Чончоль дыңнаткан. Анаа болган парлалга конференциязынга чүве чугаалап тургаш, оон медеглээни болза, аграр реформазының дугайында хоойлуңу ёзугаар чүгле ийи ай дургузунда безин 212 помещиктиң чер ажыл-агыйын хавырган, оон ниити шөлү 800 муң гектар хире болган. Ам ол чер ажыл-агыйларында 3200 ажыг ажылчын ажылдап турар. Бо ажыл-агыйларның девискээринге кооперативтер тургустунган соонда ажылчыннарның саны үш катап көвүдээр.

Кодаа ажыл-агый министри мапучо дээр индийлерниң аныдырал байдалын экижидериниң айтырыгдарынга улуг кичээнгейни салган. Индийлерниң хөгжүүде кооперациязын тургузарының төлевилелин ажылдап кылыры дээштүп турар, кинчангаш үк төлевилелди президентиге көргүрери-биле март төнчүзүүде киирер деп, ол дыңнаткан.

## Тель-Авивтиң кажарлаашкыннары

ЛОНДОН. (СЭТА). Эжелекчи политиказы Чоокку Чөөн чүкте дүшкүүрлүг чоруктуң кол чылдагаанны болуп турар израиль чагырыкчы бөлүктер ол девискээрде байдалдың чидигленгенин дээш харылсалганы Чоокку Чөөн чүктүң кризизин политика талазы-биле тайбың тарыштыр шиитпирлээрин чедип алырын орадаажып турар күштерже чүүй каарын шырбайып турар.

Израильдиң премьер-министриниң оралакчызы Игал Аллон Эйлат хоорайга чүве чугаалаан. КНО-нуң Чиңгиве секретары У Тан болган КНО-нуң Чиңгиве секретарының түскай толээлекчизи Гуннар Ярринг тайбыңны чедип алырын чүгле дүргедедип шыдаваан эвес, «харын-даа Чоокку Чөөн чүкке чаа дайын чорудулгаларының айылыын үлгатты рарынга дузаалаан чадавас» дээр чүвеин Игал Аллон чуя чураап.

Араб девискээрлерин эжелээрин боттарының үргүлүү лээр бодап турар дугайын израиль удуртукчулар мооң-биле кады медеглеп турар. 1967 чылдың июньда араб чурттарга удур агрессияга чедир догуннаан кызыгаарже бодунуң шеригларын үндүрерин Израильдиң ойталаанын премьер-министр Г. Меир база катап бадыткаан.

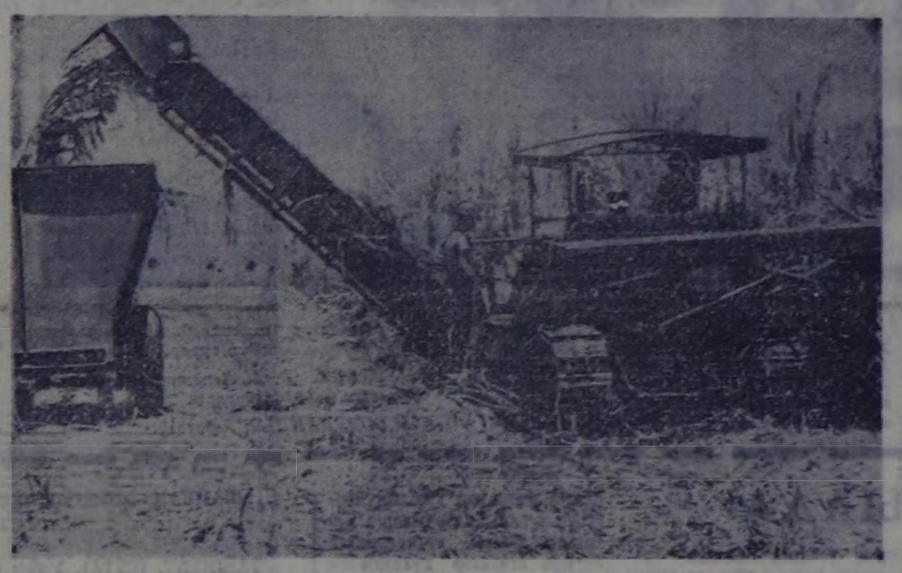

Чаа дүжүттүң чигир үнүкүнүң ажылдан кылымышкынын Кубада калбак фронтыбле чорудуп турар. Чурт ийиги миллион тонна чигирни будурүп үндүрген. Ажылчы чоннарның бот-идепкейлиинин,күш-ажылдың организациязының экижээшинин, чамдык чигир будурүлгелерин чаарты эге дерээшинин ачызында болган эки турачаларынң дузазы-биле ийиги миллион тонна чигирни бирги миллионундан барында ийи катап дүргеп будүргеп.

ЧУРУКТА: чигир үнүкүн механизастаттынган арга-биле ажаан турарлы.

Пресс Латина-СЭТА-ның фотозу.

## КУЛЬТУРА ОДАГЛАРЫН—ЧОНГА

Бии-Хем районнуң ажылчыннары партияның XXIV съездизин төлептиг уткуп, күш-ажылчы белектерни бараалгадыр дээш күжевиишкинниг ажылдап, ажыл-агыйның ажы-ажуы адырларынын ажыл-агыйынга ажылдап эвес чедиишкиннерлиг болган. Культура фронтузунуң ажылдакчылары бо ажылга үлүгүн киирип келген деп чугаалап болур.

Амгы хүннерде бүгү-ле культура албан черлеринде съездиге уткуштур планнаан хемчегларни боттандырып эгелээн. Клубтарның, Культура бажыңнарының наасталга шимелдеринче болгаш кеску агитацияже сагыш салдынган. Бот-тывынгыр уран чүүл белгүмерииниң ажылы байырлалдыг хүннерни болгаш партияның съездиниң утткуурунга тураскаатгынган концерттерни белеткээринче угланган.

Район библиотеказындан эгелээш, шупту кодаа библиотекалар партияның XXIV съездизинге уткуштур делгелгелерни организастаарын, чечен чогаал допчулалын, ажыл-бүрү темаларга беседаларны, ыыткыр номчулгаларны эрттирерин, темалыг көргүзүлерни, аас журналдарын чорударын чугулага көргеп.

«Съездиден съездиге чедир», «СЭКП-ниң XXIV съездизинге уткуштур», «Съездиге төлептиг ужуражышка» деп нэм дең-гелгедерин библиотекалар организастаан. «Совет улус шимчээшкин тургузуп тур», «Коммунизм — бистиң эчис сорулгавыс», «ССРЭ —коммунизминиң улуг тудуг шөлү», «Чаа беш чылдың бедиктери», «Съезд мурнуңуң задчаңдар» дээш оске-даа темаларга номнар донучулалдарын организастаны солуп болган. «Комсомолчу адыңны ажыл-херээ-биле бадыткаа» деп темалыг көргүзүн Сушь библиотеказынга чоруткан. Хадыңның көдээ Культура бажыңы библиотека-биле кады партияның XXIV съездизинге уткуштур солуп хемчегларни организастаа чоруткан. Аржаан суурда Культура бажыңы түскай план даугаар аас журналын эрттирген. Кызыл партизан чораан С. Беспаловтуң төрүттүнгенден бээр 75 чыл болганынга ук журналды туразаскаткан.

Севи, Хүт мшкаш мрак суурлаңже районнуң Культура бажыңының агитбригадазы чораап келген. Ол ышкаш Эрбектиң, Сесерлигиниң агитбригадалары ол чоокканда малчыннарга барып, ойын, концерттерни коргүзүп турар.

Туранның улусчу театры көрүкчүлериң кичээнгейниже алзоп ажыддарны бараалгадып келген. «Ынакшыл дээш ол хонуу», «Чиңгис кызыл чечиччигеш» деп шилиерни ук коллектив белеткээн.

Бии-Хемниң культура ажылдакчылары партияның XXIV съездизиниң Директивазарының төлевилели-биле таныышкаш, ону нанн-биле деткип чүүдүгүүгенер. СЭКП-ниң съездизинге чедир эвээш хуусаа арткан. Бо арткан үениң хүн бүрүзү культура амыдыралынга чаа болуушкуннарның, бот-тывынгыр уран чүүл белгүмериниң, агитбригадаларның чонга барааттаткан солуп көргүзүлериниң үезин болган турар ужуралыг.

А. ПЕТРОВА,
культура килдизиниң эргелекчизи.

Чагааны парлавааза-даа...

## Чогуур хемчегларни алган

Моңгун-Тайга районда «Малчына» колхозтуң төп кудумчуларында кызыл-булуң, гостиница, чүнар-бажың, парикмахерская, столованың чогуур негелдезинге чедир ажылдавайн турарының дугайында кодээ бижикчиниң чагаазы редакцияга келген.

Ажылчы чоннар депутаттарының район Совединиң күүсенчи комитединиң секретары О. Маспый-оолдуң бистиң редакцияга дыңнатканы болза:

Материалдың истелгенин чоруткан. Авторлуң бижээни чамдык четпестерниң турганы шын. Колхозта столовая, чумар-бажың, гостиница аалы үеде ажылдап турар. Ыланган хүзээлгенни багай күүседип турган гостиница эргелекчизин ажылындан үндүргеш, еске киирип киирген. Ындыг ямылыг чүнар-бажың эргелекчизи Опекти доңгуткаш, ажылын экижидерни сагындырган.

Колхоз төвүнде районнуң Культура бажыңының барын көрүп, кызыл-булуңуң эрги бажыңын амыдырал хандырылга бажыңы кылдыр эдертеп кызыр. Бажыңны таарыштыр кыйган соонда парикмахерская болгаш чурук тыртыларар чер кылдыр ажыглавар.



## Патриоттарның чедиишкиннери

ХАНОЙ. (СЭТА). Индий-Кытайдың патриоттары америксайгон агрессорларның болгаш интервентилериниң шериглериниге боттуг согуштакыларны таварыштырарын үргүлчүлеп турар.

Кассан Патет-Лао агентилелдиң дыңнатканы-биле алырга, март 4-те Лаостуң Улусчу-хосталга армиязының дайынчылары Бандоит хоорайның сонгу талазынга дайзынның колониязын дөзе шапкан болгаш 13 танк, бронетранспортёрну узуткаан, дайзының хөй солдаттарын чыскаалдан үндүргеп.

Ол-ла хүн патриоттар сайгон паршютчуларының кезектеринче болгаш танкылар колониязынче халдаан. Дайзының 60 солдадын өлүргеп болгаш 7 танкыны узуткаан.

Февральда Камбоджаның патриоттары чаа чедиишкиннерни чедип алган. Февраль 4-тен 28-ке чедир үеде чүгле Компонгтям болгаш Кратие можуларга безин патриоттар сайгон чалча армияның 5,5 муң солдадын өлүргеп, балыглаан болгаш тудуп алган, дайзының 300 танкыларын, бронетранспортёрун узуткаан болгаш ажыглалдан үндүргеп. 50 үтер-бөөнү узуткаан, 32 самолётту дүжүр аткаан, 13 шериг суднозун суг дүвүнче киирген, кывар чүүдүг алзоп каш складтарны буза тевискеп, хөй санныг боо-чепсекти хуваап алган деп, АКШ агентилел дыңнаткан.

Мурнуу Вьетнамда хосталга армиязының дайынчылары Кхесань девискээрде идепкейлиг дайынчы чорудулгаларны чорудуп турар. Кхесаниден АКШ-тың ужар чүүлүнүң детькимчези-биле сайгон интервентилериниң шериглерин чедип алырын оралдажып турар күштерже чүүй каарын шырбайып турар.

Израильдиң премьер-министриниң оралакчызы Игал Аллон Эйлат хоорайга чүве чугаалаан. КНО-нуң Чиңгиве секретары У Тан болган КНО-нуң Чиңгиве секретарының түскай толээлекчизи Гуннар Ярринг тайбыңны чедип алырын чүгле дүргедедип шыдаваан эвес, «харын-даа Чоокку Чөөн чүкке чаа дайын чорудулгаларының айылыын үлгатты рарынга дузаалаан чадавас» дээр чүвеин Игал Аллон чуя чураап.

Араб девискээрлерин эжелээрин боттарының үргүлүү лээр бодап турар дугайын израиль удуртукчулар мооң-биле кады медеглеп турар. 1967 чылдың июньда араб чурттарга удур агрессияга чедир догуннаан кызыгаарже бодунуң шеригларын үндүрерин Израильдиң ойталаанын премьер-министр Г. Меир база катап бадыткаан.

БО АЙДА КӨӨР СИЛЕР

# РЕСПУБЛИКАНЫҢ КИНОЭКРАННАРЫНГА

Совет Эвилелиниң Коммунистиг партиязының XXIV съездиэ ажыттынарынга чедир каш-ла хонук арткан. Бүгү чон партияның бо төөгүлүг съездизинге күш-ажылчы ажыл-херектерлиг ужуражып турарлар. Совет кинематографистерниң съездиге бараалгаткан эки чогаалдары-биле көрүкчүлер март айда таныжар.

Ада-чуртуң Улуг дайынының төөгүзүн көргүскен «Хостаашкын» деп киноэпопеяның уланчызы «Кол согунгун үзлээны» деп кинофильм фашистиг Германиядан Европаны совет шериглериин хостаарының оруу—«Багратион» операциязындан эгелээн.

«Багратион» операциязы дээрге, дайынны ойтур шаварынга совет командылал черинин халдаашкынны чорударының чажыт планы. Ол операцияның дугайын чүгле Сталин, Жуков, Рокоссовский, Василевский, Антонов — бо беш кижи билир турган. Гитлер совет шериглериң Белоруссияже бурунгаарлаашкыны болдунмас деп бодап турган. Тулаалыг берге оруктуг аар чепсектиг күштер, чадаг шериг чаңгыс хонук иштинде арткеш, дайынының кол төвүн буза шапканы-биле дөрт чыл иштинде үргүлчүлээн дайын колдуу доостур.

Алексей Салтыковтуң тургусканы **«Кемзээ-даа, эртенги хана-даа турган...»** деп кинозу 1917 чыдың Октябрь хүннеринден чугаалап турар. Фильминиң кол маадыры—большевик Годун. Хоочун большевик, эрес-дидим далайжы Совет эрге-чагырга дээш тулчуушкунче матростарны баштап, оларның ынакшылын чаалап алыр.

Фильминиң сюжеттиг угланыышкыны революцияның болгаш реакцияның үскүлежиишкиннери болур. Бо ийи күштериң бирээзин чайлаш чок өлүмден үштүнүп шыдаваан. Ынчангаш фильминиң ады орай кежээ биле эртенги хана кылдыр адаттынган ужуру-даа ол.

Октябрьның кадыг-дошкун бир дүнезиниң болуушкуну «Кежээ моңгенниң толээлери» деп кинофильмде көргүстүнгеп. Делегей культуразының шыгжамыры Петроград Эрмитажынга Түр казактың министрлери , чашты бээр. Кинода кол черни ээлеп турар маадыр—Дмитрий Оленский төвүлежип турган министрлериң аразынга кирип келгеш, Эрмитажты каапкаш, өске ордуга турумчуп алырын сүмелээр. Угааны бакшыраандыр дээш ону министрлер үндүр сывыыптар.

Октябрь тура халышкыының баштыңы В. И. Ленин биле князь Оленский ужуражып, Эрмитаж үрелиг бузулбазын дээш, Кышкы ордуже халдаашкынны кылбас, Түр чазак большевиктер-биле тайбың чугаалажыышкынны домей-ле кыла бээр деп турар.

Кышкы ордунуң бүзээлээшкини большевиктериң тиилелгези-биле доостур. Эрмитажта шыгжамыр үрелиишкин чокка артар болгаш князь Оленскийниң салым-хуузу шинтпирлеттинип, Эрмитажтың директорунга ону томуйларын Ленин-биле Луначарский дугуржур.

1970 чылдың апрель 22-нин хүнүн бүгү делегей бир денте байырлап эртиргеи. Делегей пролетариадының баштыңы Владимир Ильич Ленининиң түс хар харлаан бо хүнүн Европа, Азия, Африка, Америка диптериин депшилгелиг кижи төрелгетенин канчаар байырлап үткаанын Документалдыг фильмнериин Төп студиязының ажылдакчылары, Төп телевидение болгаш «Известия» солуниүң редакциязы **«Делегей бо хүнде»** деп документалдыг кино кылдыр тургускан.

Бүгү кижи төрелгетенниң үштүң бир кезин бо хүн социализм үезинде чурттап турза, капиталдың чурттары миллионмиллион долларны чепсегленишкинге чарыгдап турар. А 15 чурттуң ажылчын чону, демократия болгаш социализм, хамаарышпас чорук, деп эрге дээш демисежип турар.

Экранга болуушкуннар, коммунизм тиилеп турар Советтер чуртунуң түрээ—Москва хоорайны, социализм чуттарында тайбың амыдыралды көргүспүшаан, Чили, Испанияда ажылчыннарның ажыл соксадыышкыны чорудуп турарынче шилчиир. Улуг Ленининиң бодалдары, Октябрьның идеялары дипломатия үезинде чурттап турза, капиталдың чуттары миллионмиллион долларны чепсегленишкинге чарыгдап турар. А 15 чурттуң ажылчын чону, демократия болгаш социализм, хамаарышпас чорук, деп эрге дээш демисежип турар.

Экранга болуушкуннар, коммунизм тиилеп турар Советтер чуртунуң түрээ—Москва хоорайны, социализм чуттарында тайбың амыдыралды көргүспүшаан, Чили, Испанияда ажылчыннарның ажыл соксадыышкыны чорудуп турарынче шилчиир. Улуг Ленининиң бодалдары, Октябрьның идеялары дипломатия үезинде чурттап турза, капиталдың чуттары миллионмиллион долларны чепсегленишкинге чарыгдап турар. А 15 чурттуң ажылчын чону, демократия болгаш социализм, хамаарышпас чорук, деп эрге дээш демисежип турар.

Экранга болуушкуннар, коммунизм тиилеп турар Советтер чуртунуң түрээ—Москва хоорайны, социализм чуттарында тайбың амыдыралды көргүспүшаан, Чили, Испанияда ажылчыннарның ажыл соксадыышкыны чорудуп турарынче шилчиир. Улуг Ленининиң бодалдары, Октябрьның идеялары дипломатия үезинде чурттап турза, капиталдың чуттары миллионмиллион долларны чепсегленишкинге чарыгдап турар. А 15 чурттуң ажылчын чону, демократия болгаш социализм, хамаарышпас чорук, деп эрге дээш демисежип турар.

Экранга болуушкуннар, коммунизм тиилеп турар Советтер чуртунуң түрээ—Москва хоорайны, социализм чуттарында тайбың амыдыралды көргүспүшаан, Чили, Испанияда ажылчыннарның ажыл соксадыышкыны чорудуп турарынче шилчиир. Улуг Ленининиң бодалдары, Октябрьның идеялары дип-

тер аразының кызыгаарын эртип, кижилерниң салым-хуузун шинтпирлеп турары көрүкчүлерге кестүр.

89 чуттарының коммунистиг партиялары 50 миллион коммунистерни каттыштырып, улуг күштүг тудуштуруп канчалдырган. Коммунизмниң тиилелгелиг базымнары кайда-даа боттанып турарын экраннан көөр бис. Берлинде, Будапештиде, Бухаристиде, Улан-Баторда, Гаванада, Прагада, Хельсинкиде, Каирде, Амстердамда, Мюнхенде, Баготада, Мехикада улуг юбилейни демдеглеп турар.

Көрүкчүлериниң сонуургалын хайныктырар документалдыг фильминиң сценарийининиң автору Е. Яковлев, режиссёру В. Лисакович.

Амгы үениң кижилери — аныяктар, оларның ынакшылын көргүзери кинематографистерниң база бир темазы. Одесса киностудиязының бүдүрүп үнүргени **«Хоорай романызы»** деп уран-чечен кинода чогум-на мооң дугайын чугаалап турар.

Рентгенолог-эмчи Женя педучилищениң сургуулу Машага таварылга боон ужуражы бээр. Баштайгы чугаалаи эгелээнзе Машалың болүүнүң бинче сеткилдинин, сагыш-сеткилиниң дорыг-чаагайын Женя жеримп каар. Ийи, үш хире кыска ужуражылгаларның соолгүнде, аныяк кижилер бот-боттарын билчип, кайы-кайызынга ынакшыыр. Амыдыралчы дуржулгалы эвээш, чаа-ла назы четкен уруг болүүнүң бодалдарынга бүзүреп. Женяның кадайы болу бердим деп өөрүнге безин дыннаптар...

Петр Тодоровскийниң тургусканы бо уран-чечен кинофильмни аныяктар көргеш, ынакшыл деп чүл, ону канчаар көөрүл деп айтырыгларга таваржыр.

Март айның киноэкраннарынга **«Семундемер»**, **«Кацюбинскийлериниң ог-бүлези»**, **«Мээң эргим ачам»** деп уран-чечен болгаш өске-даа даштыкы фильмнер үнгүлээр.

**О. УСПЕНСКАЯ.**

СОВЕТ КИЖИЛЕР ЫНДЫГ БОЛУР

## Ак сеткилдиг чорук

Дааранып цехке хеп даарадып чоравш, чанып бар чыырымда соомдан аныяк ооң келгеш: «Бо силерниин эвес бе? деп, акша хавы көргүскен. Ам сактып келдим, карманымга чоразн акшам хавында алдан беш рубльдиг кижи мен, оомну комбинаттың иштинге адыш катганымга чогендим.

Ол акшаны меңээ экеп берген, ак сеткилдиг ооң Эрзин районуң амыдырал хандырылга комбинадының ночегары, комсомолчу Витя Тлюмбетеев болду.

Бистиң совет кижилер ындыг эки деп чүвени сактып, аңда өөрээнимни илередип тур мен.

**Н. УЙНУК.**

*Кызылдың ийи дугаар ясли-сады хоорайда дээрге ажылдыг черниң бирээзи. Ында 140 ажыг уруглар хаара туттунган. Ясли-садта Лариса Алексеевна Лепехина алзыдгы уруглар-биле ажылдап турар. Оларга янзы-бүрү чуруктар чурубун, шүлүктер, рассказтар цээжилеткен, танцылаарынга өөредип турар.*

*ЧУРУКТА: Л. А. Лепехина уруглорны чуруулага өөредип турары.*

*А. СОДУНАМНЫҢ фотозу.*

## АНЫЯКТАР ЫРААЖЫЗЫ

Александр Чаш-оолович Дамбы-Сүрүнүң мөчүл бергенин дыннаап, эге-ле бүзүреведим. Мээң чадыы пазынын Тываның революстуг шүлүк чогаалынга дадыгып өскен кижи мен. Та кайы час чүве ыйнаан, бир-ле мининп көөрүмге, мынчаар ырлаш чоруур апарган оол чоржук мен:

Дезүү-ле чок феодалдарның
Дөтереэнин ажып тиилээш.
Төөгүзүнүң шынныг хераан
Дезеп салгаан аныяктар.

Кувяскаалдың ол кайгамчык кырында чогаатканы кижи Дамбы-Сүрүң чогаалчы дээрэин дыка сөөлүүредир биилп каан мен. Ол шүлүкчү-биле аң-не баштай Чеданаага ужураштым. «Ленинчи оруже» солун үнүп эгелээн. Ооң редакторунуң маңган ак ээ бичии борбак балыңының чанында турган. Бодунуң өөнге чурттавышаан, хензиг бажыңның иштинге кодээден келген чагааларның өөс-домаан хоюгаашаш, бир талазынга хол-биле бир-ле кижиге өрүдүп турар чоравн. Мен ооң албан ыялып орган өрээлинге кире бээримге, чүк-биле хырбалап каан чагаалар хавы чыткылаар. Тос сыптыг тыва бижекбиле будуктуг карандашты ортузундан чара кагыпкаш, ооң бүзүүн сивирип-сивирип, иштинде аастыг будук шиличе урупкаш, ооң кырынче сугну кынчуг хынамчалыг кудупкан. Ооң соонда шин баштыг демир-үжүүн ынаар сукпаш, сазынга дыйланнадыр шелгилээш, мендиве көрүптерге, карактары каттырымнап, мени чанындыва улам чоокшулаадып турганыг болган. Мен дериимня чеңиг-биле чодупкаш, ол акыйның эктинден даянып-каш, чанынга кожалаштыр туруп алган мен...

Мээң анай-кара чажымдан тура ээлээн бидир шүлүктериимнең, ырлап өскен ырларымның чогаадычызы Александр Дамбы-Сүрүң—хоочун комсомолчу, төлептиг коммунист, бичө сеткилдиг ачый, ёзулуг-ла шүлүкчү кижи чораан.

Бойдус агаар соой берди,
Бора-хөкпеш чемнеп берди.
Арыг ишти түзей берди.
Аңгыр куштар чаңа берди.
Мал-маган чаның түлээр боор, кынчаарга бойдустуң кыжы чүгле күзүн түлээрин шүлүкчүүнүң көскү караа көрүп каапы ол ышкажыл! Бо одуруглларда бойдус биле янитпледиң амыдыралын төрөлдештирип турар философтуг ханы утка бар. Сөстү кажап, канчаар шилип аарыл, ону шын ажыглаарының шарын аргажын бо строфадан үзегер аң ооренип аң болур:

Шинчи погаан чайбыыс
Шинель кеткеш, чаныпты.
Орай күстүң аъттангашын кынчаар чурумалдай бижип чораан-дыр.
Шээр малды семиртирде
Шеми-Бажы сериин чайлаг...
Чалбак Шеми араттары
Салган соруун үттүр эвес—

сүт-сүт деп ырлажып келирге, кымның сеткиин ханмайн чораан деп, ону ам-на ырлап турар.

Шүлүкчүүс бистен кажан кезээде чарлып чорупту, кынчаза-даа ооң революсчу ырлары, чечен-мерген шүлүктери Тываның уран чогаалының үнелиг байлаа боон артар, ооң ады—аныяктар ыраажызы болганы ол-дур.

**М. КЕНИН-ЛОПСАН,**
Тываның чурт-шинчилел музейиниң артем ажылдакчызы.

Солун чүүлдер

## Чоннуң төөгүзү ырларда

Бо кижиниң кирбээн бажыңы. чорбаан сууру чок. Хей чүс чылдар мурнунда чоннуң чогаадыл-турган ырларын ол бодунуң кылын кыырааштарында биижип алган. Улустуң ырларын ол чыып эгелээнинден бээр чээрби беш чыл арткен. Латви кижилер ол ырларыбиле аалчыларны утпуур болгаш үдээр, ажыл болгаш байырлаал үезинде оларны ырлаар. Ындыг ырларның чыыкчызы «Гайзиньш» совхозтуң ары өстүрүкчүзү Янис Круминь болу берген.

Чоннуң сагыш-сеткилинде кимнег кадагалаттынып чоруур 8 мүң ажыт ырыны, кааш-каш мүң тывызыктарны, чечен чугааларны, үлегер домактарны ол чээрби беш чыл дургузуунда чыпган. Мадона районнуң уран-чечен чүүлдериниң чурт-шинчилел музейинде дедлеге ажыттынган, Я. Круминьиниң чыпган чүүлдериниң чамдыызын ында делгээн.

Эртем, шажын, бурунгу болуушкуннар, өөрүшкү болгаш човулаң дугайын чугаалап турар бурунгу латви ырларны чоннуң архивин дижип турар.

Улустуң бурунгу ырларын чыыры эрткен чүс чылдың ортан үезинде ажеэлээн болгаш латви национал оттуушкуунуң үези-биле ол кансырлашкан. Аас шүлүтлезиниң эң улуг чыыкчызы болгаш системачыдыкчызы чогаалчы болгаш бижикчи Кришьян Барон апарган, чон ону «бурунгу ырларның адазы» деп адаан. Чуртталгазының 40 чылының дургузуунда ол кижи орус артем институдериниң деткимчези-биле сес томнуг вом болган 200 мүң бурунгу ырларны чыпташ, системачыдып сайгыраткан.

Ам Ригада Кришьян Баронуң кудумчуузунда дыл болгаш литература институдунуң латви фольклор сектору турар. Совет эрге-чагырганың чылдарында ол сектор улустуң аас чогаалын чыырының болгаш сураглыдарының төвү апарган.

К. Баронуң ажеэлээн чаңчылдарының үргүлүлекчилери бурунгу ырларны, тоомуларны, чечен чугааларны өзүп чорудуп турар, фольклор секторунуң хей-иинтичиг-ий муң корреспондентилериниң бирээзи — ары өстүрүкчүзү Я. Круминь база чорудуп турар.

**П. МОРА.**
Мадона — Рига.
Латви ССР.

## ЧАДАГ 7319 ВЕРСТА

Моол-биле кыынгаарлашкан Кяхта хоорайдан Петербург чедир ындыг ырак хемчээлдиг черни бир дугаарында кылаштап эрткен сибирьжи кижи—орус казак А. Л. Назимов болган. Нева хемниң эриктеринче ол чадаг 1840 чыдың март 2-де чорткан. Чыл эрткен соонда сорулта чедип алдынган: «Сонгу Пальмираға ол чеде» берген.

Ол фактыны бүрят чурт шинчээчилиг болгаш журналист В. Зоркин катап тургускан. «Казак Назимовтуң амыдырал-чуртталгазы болгаш ооң аян-чорузунуң тодарадылгазы» деп. В. Бекжериң бичии номун ол тып алган. Ол пом библиография талазы-биле шагда-ла ховар дээш чүүл апарган.

Андрей Лаврентьевич Назимов Забайкальеның казак полказынга үжеп чыл албан эрттирген. Орус болгаш дашты төөгү талазы-биле номнарны ол хандыкшыдыг номчуп чораан, а бежен хардында халажып үнгеш, Россияны болгаш ооң найысылалын аазыраткан. Ол чаңгыс-ла ол аарыгны халдатпас апаар. Элээп каш жилин тивиниг, параты-фостуг аарыгларга удур тарылганы чугулайында-ла бир үеде чорудуп турар. Тарыганы кылганының соолүнде, кижиниң мага-боду ол аарыгларны 1½—1 чыл дургузуунда халдатпас. Тарыткан кижилерда аарый бээр таварылгалар хаая ылеп турар, мынчаза-даа ол аарыг тарыпаан кижилерге дегтеңнеден оларга дыка чиик эртип турар.

**РЕСПУБЛИКАНЫҢ САНИТАРЧЫРЫДЫЫШКЫН БАЖЫҢЫ.**

## ҮЖЕН ЧЫЛДА

Доржу Дагырович Монгуш 1936 чылда Кызылдың өөредилге комбинадының (амгы № 2 школа) эмчи кадрлар белеткээр салбырынга өөренип келгеш, 1940 чылда дооскан. Оон бээр-ле ажылчы чоннуң кадыкшылынга бараан болуп келген.

Коммунист эмчини Сут-Хөлде танывас, эмнетпээн кижи човаар деп хөөремче чокка чугаалап болур. Үжен чыл иштинде үзүктелиишкин чок Сут-Хөлге ажылдап келген. Ам Чөөн-Хемчик районнуң Ишкин суурунда эмнелге пунктузунда ажылдап турар.

Эмнелгеге келген кижилерни хүлээп ап, шинчип эмнээринден аңгыда малчыннарны кезип, медицина дузазын көргүзүп, арыг-шевер, культурлуг чурттарга, аарыглардан баш бурунгаар камгаланыр дугайында чок ортузунга тайылбыр ажылын чорудуп турар. Доржу Дагыровичини чон хүндүлээр, мактаарлар.

Янзы-бүрү аарыгдан аараан кижилерни шинчип, эмнеиишаан, нелерни божудуп, бичии чаштарны хүлээп алырына улуг дуржулгалыг. Доржу Дагырович-биле чоокта чаа ужурашкаш, ажылдап келген үезинде нелерни божуткаш, чеже хире уруглар хүлээп алганын айтырарымга, столдан эргижирей берген демдеглел дептери үштүп өскелгеш, үр-даа болбайн, «1704 уругнуң кинин кезип, хүлээп алган-дыр мен» диди. Божуп чиигээн нелер буянныг эмчиге четтиргенин илергейлеп чоруурлар.

Доржу Дагырович чаланлага чайын-даа, кыжын-даа үргүлчү барып турар. Суурдан дыка ырак Ишкиннерде, Улуг-Уруда, Шом-Шумда садарчыларның чаланлазынга барып, оларга медицина дузазын көргүзүп турар. Кадарчыларга медицина дузазы чедиреринден аңгыда агитатор хүлээлгезин база күүседип чоруур. 1971—1975 чылдарда ССРЭ-ниң улус ажыл-агыйын хогжүдеринин беш чыл планының талазы-биле партияның XXIV съездизинин Директивазарының төлевилелин малчыннарга таныштырган. Суурда хейниитиниң ажылына идепкейлиг киржип. партийжи даалгаларны ак сеткилдиг күүседип турар. Доржу Дагырович Ленинчи юбилей медалы-биле шанналган.

**М. МОНГУШ.**

### ШАННАЛ — ӨӨРУП ЧЕТТИРИШКИН БОЛГАШ ЧАЛАЛГА

ТАШКЕНТ. (СЭТА). Узбек национал угуулзалар аразында хоккейжилер сиилии чураан шаажан сава-биле Москваның «Спартак» командазы шанналткан. Ташкентиниң «Юбилейный» деп спорт ордузувуң дожунуң кырынга болган мартылдаага ол команда удурланыкчыларын шуптузун удуп алган. Ол ышкаш спартакчылар баштай киирген шайба дээш база мерген техника дээш ийи чүүл шанналдарны база алганнар.

★ МОТОЦИКЛ СПОРТУ. Уфа чуртуг Габдрахман Кадыров дош кыры-биле мотоциклдиг чарышка делегей чемпиону деп адын база катап эгидип алган. Барыын Германиялың Инцеле хоорайынга болуп эрткен делегей маргылдаазының шүүлдезинге ол алза чогуур 30 саннық 29-зуун чаалап алган. Кадыров ооң мурнунда делегейниң 1969 чылда чемпиону турган.

Редактор В. С. ШАРАПШ.

# ДИЗЕНТЕРИЯ ДУГАЙЫНДА АЙТЫРЫГГА ЭМЧИНИҢ ХАРЫЫЛАРЫ

**1. Дизентериядан кижи канчаар аарый бээрил?** Дизентерия халдавырлыг аарыг. Оортан аараан кижи албаны-биле кады дыка хөй санныг микробтарны үндүрер. Аъш-чемге, аяк-савага аарыг кижи чүнмаан холдары-биле дегтенде азы сээктер хонганда, оларга микробтар чыпшынар. Дизентерия микробтары агым сугга киргеш азы өске-даа чүүдерни дамчын, ижер сугже (кудукче, хемче) кирип болур. Аъш-чем-биле азы ижер сут-биле кады кадык кижиниң ижии-шөйүндүзүнче дизентерия микробтары киргенде кижи аарый бээр.

**2. Кандыг-даа янзы-биле куду олуртур апарган кижи эмчиге барза эки бе азы боду эмнеиде эки бе?** Кандыг-даа янзылыг куду олуртуушкун болганда, эмчиге азы фельдшерге ылап-ла баар херек. Дизентерия чиик хевирлиг эртип турар болза, чижээ, багай шынарлыг чемден өөскөөн куду олуртуушкудан, ону аарыг кижи боду ылгап шыдавас. Аарыгны чүгле медицина ажылдакчызы тодаргайлаар, оортан шын эмнеиирээн айтып болур.

Амгы үеде дизентерия иргулайында чиик хевирлиг эртип турар. Ынчаар аараан кижилерниң албаны хан чок, ол чүгле суук шараларлыг боон болур, ону аараан кижи боду чамдыкта эскерип шыдавас. Дизентериянып чиик хевири-биле аараан кижи ооң аар хевири-биле бир домей эки эмнеиири, шеверленири, аъш-чемни шын таврыштырары негеттиниш турар. Ынчангаш дизентерээдээн аараан кижи бүрүзү эмнелгеге чыдып эмнедир ужурлут. Дизентерияның аар-даа, чиик-даа хевирлери дегтени хамаарылга чокка, оорган аарый берген кижи кажаа-даа халдавырлыг: бир эвес ол бодунуң бажыңынга турар болза, ооң аарыы чанында кижилерге чыпшынып болур.

**3. Хоочуралдыг дизентерия деп чүл?** Хоочуралдыг дизентерия — ол дээрге дыка хөй айлар азы каш-даа чылдар дургузуула узамдыгар дизентерия аарыы болур. Кижи ынчаар аараанының үезинде аарыын үргүлчү-ле миннип чорбас болгулаар. Анаа-ла кадык ышкаш чорда-ла, ооң ишти дойлур: куду олуртур, ишти хеверип, аарыг туруп бээр, чамдыкта кижи куду олуртуп тура-ла тырыктаар-даа апаар.

Хоочуралдыг дизентерээдээн бичии уругларның аарааны үр үе дургузуунда доктаамал эвес пакалаарындан илерээр. Чамдыкта оларның паказы аңаа, боттары эрестоваа турда, аарыг база катап кирип эгелээр.

**4. Хоочуралдыг дизентерия халдавырлыг болур бе?** Ийе, ылаңгыя каданнаашкын үезинде аарыг кижи дизентерия микробтарын албаны-биле кады үндүрер чүве болганда, ол халдавырлыг.

Ынчалаа-даа бир эвес аарыг кижи эмчиниң айтышкынныарын күүседир, арыг-шеверинең чурумун сагыыр болза, халдавырлыы ол нептеретпес, ынчангаш ооң чанында кижиллерге айыыл чок болур.

**5. Дизентерия аарыгны хоочуралдыг хевирже шилчитпес төлээдс, чүнү кылза чогуурул?** Дизентерияның чиик хевиринден аарый бергеш, улуг эвес куду олуртуушкуну тоовайн, эмчиге чогуур үезинде барбайн турган кижилер ол аарыгны хоочуралып алырлар. Чамдык кижилер янзы-бүрү чүүлдер хереглеп, эмнеиирин оралдажып турарлар. Ынчангаш ол чүүлдер-биле олар боттарынга хораны чедирип турар. Ындыг таварылгада аарыг эжирбейн узамдыгар болгаш иргулайында-ла хоочуралдыг хевирже шилчээн болур.

Ооң ужурудан дизентерияның хоочуралдыг хевирже шилчиирин болдурбазыбиле куду олуртуп аараан кижи эмчиге барган, болдунар-ла дүргеин-биле эмнедип эгелээр ужурлут.

**6. Хоочураан дизентерияны эжиртир эмнеп болур бе?** Ийе, болур, ону эжиртирде, үргүлчү эмнедир херек. Аарыг кижи эмчиниң айыткан чемнин чиир, хүн чурумун сагыыр, эмчиниң бүгү сүмелерин ылаптыг шын күүседир ужурлуг. Аарыг кижи боду сегий берген ышкаш апараа-даа, эмнедирин ара соксадып болбас. Когун үзе эмнеттинмээн хоочуралдыг дизентерия база катап каданнаан болур, мынчан эмнээшкинин катап эгелээр апаар болгай.

**7. Кижи бодун болгаш уругларын дизентерияның халдавырындан камгалаарда чүнү кылза эки?** Чемненириниң болгаш чаш уругну чемгереринең мурнунда база арыгланыр черге барганының соонда холдарны савапаап чуурү эргежок чугула. Бичии уругларның холдарын хүнде каш катап чуур, а элээди уругларны, ылаңгыя чемненириниң мурнунда холдарын доктаамал чуур кылдыр өөредир ужурлут.

Чурттаар бажың иштинде сээктерни узутпаар, олардан аъш-чемни, аяк-савапы, ылаңгыя бичии уруглар чиир чемнерни дуглаар херек. Уругларның эмнекшин хереглээр санында-ла сугга хайындырып, мунгаш сава иштинге шыгжап турза чогуур. Бичии уругларга чүгле чугдунар ойназарактарны тутсуп болур.

Чиг ногаалларны болгаш чимистерни чемге хереглээр мурнунда ыяк хынамчалыг чуур ужурлут. Уругларның чугдунмаан ногаа, чимистер чиир чоруун хоруур херек. Сүттү, ылаңгыя рыбоктан садын алганда, хайындырган ижери чугула. Сугну хоорайның суг дамчыдылгазындан албаан болза, ону база-ла хайындырып, соотказп ижер. Сүттү болгаш сугну аскы хаалгыг савалар иштинге кудуп турусса чогуур.

**8. Уругларның кыжыктаар аарыглары аймылдыг болур бе?** Кыжыктаар аарыглар иургулайында-ла бичии уруглага таваржыр болгаш оларга кончуг аймылдыг болур. Чаш уругга кыжык илереп келзе, ону эмчиге дорааи көргүссе чогуур.

Ижии-шөйүндүзү аараан кижилерни чедиишкининг эмнээринге хереглиг күүлүг эмнер совет медицинада бар. Чүгле аарыгны үгдеретпес херек.

**9. Дизентерияга удур тарылга кандыг болуруул?** Кайы-бир аарыгта удур камгалал тарылганы кылганының соонда, кижиниң мага-боду ол аарыгны халдатпас апаар. Элээп каш жилин тивиниг, паратыфостуг аарыгларга удур тарылганы иургулайында-ла бир үеде чорудуп турар. Тарыганы кылганының соолүнде, кижиниң мага-боду ол аарыгларны 1½—1 чыл дургузуунда халдатпас. Тарыткан кижилерда аарый бээр таварылгалар хаая ылеп турар, мынчаза-даа ол аарыг тарыпаан кижилерге дегтеңнеден оларга дыка чиик эртип турар.

**РЕСПУБЛИКАНЫҢ САНИТАРЧЫРЫДЫЫШКЫН БАЖЫҢЫ.**

## ТЕЛЕВИДЕНИЕ

**МАРТ 11-ДЕ МОСКВАДАН**

16.30—Москваның Маяковский аттыг Академиктиг театрының чогаадыкчы кежээ. Чаңсарда телемедээлер. 18.50—**«Партияның планы—чоннуң планы».**

**КЫЗЫЛДАН**

19.00—Телемедээлер. 19.15—**«Шолбанчыгаш».** Уругларга программа. 19.30—**«Мээң бажыңым — Тываның найысылалы».** Дамчыдылга. 20.00—**«Даштыкы чурттарда».** Хроника, медээ, тайылбыр. 20.15—Чарлалдар.

**МОСКВАДАН**

20.30—Чаа медээлер. 20.35—**«Раиса Немчинская—цирк артизи».** Документалдыг телекино. 21.05—А. Островский. **«Боттарымыс дугуржуп алтар бис».** Телешин. (1 кезээ). 22.05—22.15—Техниктиг чаңсар. 22.15—Миллионнарның ленинчи университединг. **«Партия дугайында беседа».** 22.45—00.00—А. Островский. **«Боттарыкые дугуржуп алтар бис».** Телешин (11 кезээ).

## АГААР

Бөгүн республиканга болгаш Кызылга шокар булуттаар. хар чагбас, хат кошкак болур.

Агаарның температуразы хүндүс дагларга 9—14, арткаинарынга 15—20, Кызылга 18—20 градус соор.

## КИНО

**МАРТ 11-ДЕ**

«НАПЫРАЛ»: «Дошкуиву томаартаны» (1-ги, 2-ги кезектери) 11.30, 13.50, 16.10, 18.30, 20.50, **«Кызыл даштар»** заставада» эртенгиниң 10 шактарда.

«ПИОНЕР»: **«Александр Невский»** 9.40, 11.40, 13.40, **«Баштайгы ынакшылдың хоорайы»** 15.10, 17.30, 19.20, 21.10 шактарда.

«КАА-ХЕМ»: **«Яда»** 15, 16.50, 18.40, 20.30 шактарда.

«ВОСТОК»: **«Бистиң хоорайның оглу»** 15, **«Үнү чок кижи болгаш ынакшыл»** 16.50, 18.40, 20.30 шактарда.

РЕДАКЦИЯНЫҢ АДРЕЗИ:

Кызыл, Щетинкин-Кравченко кудумчузу, бажың № 3, ТЕЛЕФОНЫ: Редакторуң 24-63, редакторуң оралакчыларының болгаш пропаганда кылдызының 35-24, кармысаалгалыг секретарьның 23-35, партийжи амыдырал кылдызының 37-13, культура кылдызының 23-54, кодээ ажылагый кылдызының 21-47, үлегерлер кылдызының 22-64, чагаа база совет тургузуг кылдызының 41-27, информация кылдызының 20-60, бухгалтерияның 31-75, корректорларының 27-41. Солун селбейн барганда 32-75 телефонче долгаар.

Солун неделяда 6 катап үнер

ТЫВА АССР-ниң Министрлер Чөвүлелиниң чанында Тываның ном үндүрер чериниң республика типографиязы (Кызыл, Щетинкин-Кравченко кудумчузу 1.). ТС—23098.

БҮТҮ ЧУРТТАРНЫҢ ПРОЛЕТАРИЙЛЕРИ, КАТТЫЖЫҢАР!

1925 чылда үндезилеттингеш

# ШЫН

СЭКП Тыва обкомунуң, Тыва АССР-ниң Дээди Совединиң болгаш Министрлер Чөвүлелиниң органы

1971 чыл
МАРТ
12
ПЯТНИЦА
№ 60 (8520).

Өртээ 2 көп.

## РСФСР-ниң Дээди Совединиң комиссияларында

«Ниитиниң чемненилге черлерин улам ыңай жайбартып хөгжүдер болгаш эжимидер талазы-биле хемчеглер дугайында» СЭКП ТК-ның болгаш ССРЭ-ниң Министрлер Чөвүлелиниң 1967 чылдың март 7-деги доктаалын күүседирибиле Волгоград областың ажылчы чоннар депутаттарының Советтери чүнү кылганын? РСФСР-ниң Дээди Совединиң Садыг, ниитиниң чемненилге черлериниң болгаш чоннуң амыдырал хандырылгазының талазы-биле комиссиязының ол айтырыгны март 10-да чугаалашкан.

Ниитиниң чемненилге черлериниң будуруглелериниң материал-техниктиг баазазы область калбарган болгаш бымынган деп, санал бергеннер демдеглээн. Үлетпүр будуруглелериниң дыка хөй столоваяларында хандырылганың чаа хевирлерин нептереткен, недээ ажыл-агыйның ажыл-ишчилериниң чемненилгезин организастаары база эжимээн.

Волгоград область ниитиниң чемненилге черлериниң ажылын улам ыңай эжимидер талазы-биле тодаргай сүмелерлиг доктаалды комиссия хүлээп алган.

Ленинград болгаш Кострома областарның колхозтарында болгаш совхозтарында кургадып невирген черлерни ажыглап турарының дугайында айтырыгны ол-ла хүн РСФСР-ниң Дээди Совединиң Недээ ажыл-агый талазы-биле комиссиязының хуралынга көрген. СЭКП ТК-ның май (1966 чыл) Пленумунуң соонда мелиоративтиг түдүгүнүң хемчээли өскен деп, депутаттар онзалап демдеглээн. Ол үениң дургузунда Ленинград область 79 муң гектар, а Кострома область — 18,5 муң гектар чөрни кургадып невирген. Мурнакчы колхозтар болгаш совхозтар ол черлерге бедик дүмүттерни өстүрүп ап турар.

Ынчалзажок Ленинград болгаш Кострома областарның колхозтарында база совхозтарында кургадып невирген черлерни ажыглап турарында ам-даа хөй четпестер бар. Чамдык ажыл-агыйлар дүмүтнүр чорукту бедидер дээш чүткүлдүг демиселди чорутпайн турар, чамдык бир демниг чорудар умурлуг агротехниктиг эргежок чугула хемчеглер күүсеттинмейн турар.

Кургадып невирген черлерни эки ажыглаарынча угланган хемчеглер төлевилеттинген доктаалды комиссия хүлээп алган. (СЭТА).

## ЧАС КЕЛГЕН-ДИР, СЕПТЕЛГЕ КАНДЫГЫЛ?

**Часкы хову ажылдарының эгелээр үеэл ам чоокшулаан — чүгле ай ажыт үе арткан. Недээ ажыл-агыйда бо улуг кампанияны ой-шаанда болгаш бедик шынарлыг чорудары недээ ажыл-агый техниказын эки белеткеп алганындан кол хамаарыжыр.**

**Республиканың колхозтары болгаш совхозтары часкы тарылгага кол техника болуур тракторларының база өске недээ ажыл-агый машиналарының септелгезин СЭКП-ниң XXIV съездизинге чедир доозар сорулга-биле социалистиг хүлээлгелерни ап, чарыпты кылбарган. Ылаңгыя тоску беш чыл планының талазы-биле съездиниң Директиваларының төлевилели парлалгага үнген соонда, бүтү чон-биле бир демей, недээ ажыл-ишчилериң ортүзүнде политиктиг болгаш күш-ажылчы көдүргүшкүн улам хайыкталган.**

**Республикада ниитилээ-биле алырта, техника септелгезиниң темпизи багай эвес. Март 1-ге чедир тракторларның 71,4, трактор андазыныварының 78,5, сеялкаларның 71,1 хуузу септеттингеш. Оон иштинде Чөөл-Хемчик районда трактор септелгези чүге хуу болган. Ажыл-агыйлардан «Элегес», «Межегей» совхозтарда септелгениң темпизи-даа, шынары-даа ики чоруп турар. Олар тракторлар-биле кады өске ажыг чепсектериниң септелгезин илгий хаара чорудуп турар.**

**Ниити байдалды көөрге, септелгениң темпизи чүгээр кылдыр иостүр, а чамдык районнарны, түстүе ажыл-агыйларны алырга, байдал хирелиг апаар. Кол тараалаң район болуур Таңдыда ам-даа 90 хире трактор септеттинмээн. Бо районуң «Тиилелге» совхозунда тракторларның чүгле 56 хуузу, сеялказының 39 хуузу септеттингеш. Септелгениң шынары муду. Септедтеден үнген техниканы чурум ёзугаар тургустнаан, недээ ажыл-агый машиналарының чамдык көвекчерни септеваан, харын күзүн ажаан алышкынын соонда оларны аштап арыглаваан хевээр. Эрткен чылын бо совхозтуң септелгезинге 100 ажыг кижи ажылдап турган болза, ам чүгле 70 шаа кижи ажылдап турар.**

**Эрзин район септезе чоттуур тракторларның чүгле 56,3 хуузун, Тес-Хем 64,2 хуузун, Бай-Тайга 65 хуузун септээн. Эрзиниң колхозтарында недээ ажыл-агыйның чамдык машина чепсектерин амга чедир болуп албаан. Эрткен күзүн ажаан алышкын үезинде ажылдап турган черлеринде кагылаанын хевээр.**

**Изиңнерниң, культиваторларның, картофель олуртур техниканың септелгезинге хөй ажыл-агыйлар кирбээн. Каа-Хем районуң чамдык ажыл-агыйларының удуртукчулары баштай тракторлар септелгезин дооскаш, артканнарын тарылганың будуүзүнде септеп алгай аан дээш оларга кол дөгбейн турар. Септелгезин хары үзүн чорутпас, чаңгыс талаалар чорук алызы барып багай түңнелге чедирер апаар. Часкы хову ажылдарынга, белеткелде «аар-саар» чүве турбас дээрзин олар билзе чогуур.**

**Республикада часкы хову ажылдарының үезинде ажылдаар автомашиналарның чүгле 39,4 хуузу септеттингеш. Бир эвес «Сельхозтехниканың» болгаш ажыл-агыйларның мастерскаяларында септээн тракторларның, өске-даа техниканың септелгезин күрүне комиссиязы хынаап көрө бээр болза, чедир кылдынмаан түүлдер хөй апаарын эрткен чылдарның практиказы көргүскен болгай. Оон адгыда, колхозтарда, совхозтарда ам үеде эвээш эвес тракторлар өске ажылдарда ажыглаттынып турар. Оларның септелгезин, техниктиг ажаалдаазын база чорудар апаар.**

**Моон ам иоорге, ажыл-агыйларда септелге талазы-биле кылыр ажылдарның хемчээли ам-даа улуг, а шаг-үе эвээш арткан-дыр. Тракторларның капиталь септелгезинин талазы-биле кол ажыл «Сельхозтехника» организациязынга оналаашын турар. Оларның септелге мастерскаяларында септелгениң темпизин дүргедедир, шынарын бедидер херек.**

**СЭКП-ниң XXIV съездизиниң тоску беш чыл планының талазы-биле Директиваларының төлевилелинде ынча деп айтыкан: «МАШИНАЛАРНЫҢ БОЛГАШ ДЕРИГЛЕРНИҢ СЕПТЕЛГЕЗИНИҢ БАЗА ТЕХНИКТИГ ХАНДЫРЫЛГАЗЫНЫҢ ШЫНАРЫН БЕДИДЕР. СОЮЗСЕЛЬХОЗТЕХНИКАНЫҢ ХАНДЫРЫШ ТУРАРЫ КОЛХОЗТАРНЫҢ БОЛГАШ СОВХОЗТАРНЫҢ ИНЖЕНЕР-ТЕХНИКТИГ БАЗА БУДУРУЛГЕ ХАНДЫРЫЛГАЗЫН ЭКИЖИДЕР».**

**Маңаа үндезилээш «Сельхозтехника» организациязы колхозтарның, совхозтарның техниктиг хандырылгазын, ылаңгыя артык кезектер талазы-биле оларның негелделерин харыылаар хүлээлгелиг.**

**«Сельхозтехниканың болгаш колхозтарның, совхозтарның боттарының мастерскаяларында септелге ажылынче күштү моөнээри, ийи эзлчет-биле ажылдаарын организастаап турташ, ажылдың чорудулгазын дүргедедир херек. Үүлге тракторларның эвес, харын часкы хову ажылдарынга ингер бүтү машина чепсектиг септелгезин хары үзүн чорударынга үе таарымчалыг апаргаш. Хүн дургузу узап, чылын келгенде, кожуг чепсектериниң септелгезин хүндүе ажык черлерге чорудуп болур.**

**Септелгеде киржип турар бүтү көжүлериниң бригадаларының, звеноларының арасынга социалистиг чарыштыг узам күштелдирер, оон үре-түңнелдиин бедидер. Партия болгаш профзиилел организациялары съезд мурнунуң социалистиг чарыжының түңнелдерин үндүрер ой аң келген. «Сотлээн сес, керткен ылгы» деп чүвэ бар болгай. Алган хүлээлгезин ой-шаанда күүседирип совет көжүлериниң ажыл-ишчи чаңчылы, арын-нүүрү, харыысалголыг херээ болуур.**

## МОСКВА ХООРАЙНЫҢ XX ПАРТИЯ КОНФЕРЕНЦИЯЗЫ

**МОСКВА. (СЭТА).** Март 11-де Эвиледдер бажыңының Колонналыг залынга Москва хоорайның XX партия конференциязы ажыттынган.

Конференцияның хүн айтырыгында: СЭКП-ниң Москва хоорай комитединиң отчёду, СЭКП-ниң Москва хоорай организациязының ревизия комиссиязының отчёду, «1971—1975 чылдарда ССРЭ-ниң үлүг ажыл-агыйын хөгжүдериниң беш чыл планының талазы-биле СЭКП-ниң XXIV съездизиниң Директиваларыңар» деп СЭКП ТК-ның Төлевилелиниң дугайы, СЭКП-ниң МХК-ни болгаш ревизия комиссиязын сонгууру, партияның XXIV съездизинге делегаттар сонгууру.

СЭКП ТК-ның Политбюрозунуң кежигүнүнге кандидат, СЭКП-ниң МХК-ның бирги секретары **В. В. Гришин** партияның Москва хоорай комитединиң отчёт плеткелин кылган.

Конференцияның ажылында эштер **Л. И. Брежнев, Г. И. Воронов, А. П. Кириленко, А. Н. Косыгин, К. Т. Мазуров, А. Я. Пельше, Н. В. Подгорный, Д. С. Полянский, М. А. Суслов, А. Н. Шелепин, Ю. В. Андропов, П. Н. Демичев, Д. Ф. Устинов, И. В. Капитонов, К. Ф. Катушев, Ф. Д. Куликов, Б. Н. Пономарев, М. С. Соломенцев** олар киржип турар. Коммунистиг партияның болгаш Совет чазактың удуртукчуларын конференцияның президиумунуң составынга чаңгыс үн-биле сонгаан.

### РСФСР-НИҢ ДЭЭДИ СОВЕДИНГЕ БАЗА РСФСР-НИҢ АЖЫЛЧЫ ЧОННАР ДЕПУТАТТАРЫНЫҢ КРАЙ, ОБЛАСТЬ, ОКРУГ, РАЙОН, ХООРАЙ, КӨДЭЭ БОЛГАШ СУУР СОВЕТТЕРИНГЕ СОҢГУЛДА ЧОРУДАР ДУГАЙЫНДА

### РСФСР-НИҢ ДЭЭДИ СОВЕДИНИҢ ПРЕЗИДИУМУНУҢ ЧАРЛЫГЫ

РСФСР-ниң Дээди Совединиң чедиги чыжының бүрүн эргелериниң база РСФСР-ниң ажылчы чоннар депутаттарының край, область, округ, район, хоорай, көдээ болгаш суур Советтериниң он ийиги чыжының бүрүн эргелериниң хуусаалары төнеринбиле холбаштыр РСФСР-ниң Дээди Совединиң Президиумунуң **доктаадыры болза:**

РСФСР-ниң Дээди Совединге база РСФСР-ниң ажылчы чоннар депутаттарының край, область, округ, район, хоорай, көдээ болгаш суур Советтеринге сонгулдааны 1971 чылдың июнь 13-те воскресеньеде чорудар.

**РСФСР-ниң Дээди Совединиң Президиумунуң Даргазы М. ЯСНОВ.**
**РСФСР-ниң Дээди Совединиң Президиумунуң Секретары Х. НЕШКОВ.**

Москва, 1971 чылдың март 11.

### ТЫВА АССР-НИҢ ДЭЭДИ СОВЕДИНГЕ БАЗА ТЫВА АССР-НИҢ АЖЫЛЧЫ ЧОННАР ДЕПУТАТТАРЫНЫҢ РАЙОН, ХООРАЙ, КӨДЭЭ БОЛГАШ СУУР СОВЕТТЕРИНГЕ СОҢГУЛДА ЧОРУДАР ДУГАЙЫНДА

### ТЫВА АССР-НИҢ ДЭЭДИ СОВЕДИНИҢ ПРЕЗИДИУМУНУҢ ЧАРЛЫГЫ

Тыва АССР-нин Дээди Совединаң ийиги чыжының бүрүн эргелериниң база Тыва АССР-ниң ажылчы чоннар депутаттарының район, хоорай, көдээ болгаш суур Советтериниң он ийиги чыжының бүрүн эргелериниң хуусаалары төнерп-биле холбаштыр Тыва АССР-ниң Дээди Совединиң Президиумунуң **доктаадыры болза:**

Тыва АССР-ниң Дээди Совединге база Тыва АССР-ниң ажылчы чоннар депутатарының район, хоорай, көдээ болгаш суур Советтеринге сонгулдааны 1971 чылдың июнь 13-те воскресеньеде чорудар.

**Тыва АССР-ниң Дээди Совединиң Президиумунуң Даргазы Б. ДОЛЧАҢМАА.**
**Тыва АССР-ниң Дээди Совединиң Президиумунуң Секретары К. БУДУК-ООЛ.**

Кызыл хоорай. 1971 чылдың март 11.

Дадар-оол Михайлович Чагар-оол «Россия» совхозтуң Кескал бригадазынга 5 чыл иштинде инек кадарып келген. Бо хүннерде ол, үскен бызаалар эмзирер 108 инекти менди кадарып турар. Оон инектериниң күжү зии. Сиген, силее болгаш өске-даа хөлумантыг чемнер четчир. Инек камаазының иштии арыг, савак дежекти үргүлчү солуп турар.

Хоочун кадарчы беш чыл планының талазы-биле СЭКП-ниң XXIV съездизиниң Директиваларының төлевилели-биле хаңы танышаан болгаш коммунизи тургузуушкунунуң ол улуг сорулгазын амыдыралга боттандырар улуг хөрекке бодунуң үлүг-хуузун киирер дээш бар арга-курлавырларны ажыглап, ажылдаарын хүлээнген.

ЧУРУКТА: Д. Чагар-оол. А. АЙРИҢ фотозу.

## МОСКВАГА ЧӨВҮЛЕЛ ХУРАЛ

Эрткен беш чылдың дургузунда Россия Федерациязының колхозтарынга болгаш совхозтарынга 1.600 муң гектар суггатты болгаш кургаттывган чер немешкен. Мелиорацияны чоруткан черлерге дужут улам улгаткан, тараазының, ногаалараның, мал чемя болгаш өске-даа культураларның будуруглеан дыка көвүдээн. Ол ылаңгыя рис тарып өстүрер талазы-биле улуг тедиишкин чедип алдынган. 1965 чыл-биле деңнээргe, рис ажаап алышкынга пайдан ажыг патап ковүдээн.

Ынчалза-даа эжимидип болбаазыраткан черлериниң чамдык шөлдери ам-даа чогуур дужутту бербейн турар. Оон түңнелинде калбак-делгем шөлдерни ажыглалга киирер дээш үндүрген акша-хөреңги чамдык районнарда оожум агытпинип турар.

Маттың 10-да Москвада ажыттынган Бүтү-россия чөвүлел хуралынга суггарылгалыг болдурган болгаш кургаттынган черлериниң ажыглалын эжимидер талазы-биле суг ажыл-агыйларының организацияларының болгаш көдээ ажыл-агый органнарының сорулгаларының дугайын чугаалашкан.

Чөвүлел хуралды РСФСР-ниң көдээ ажыл-агый министри Л. Я. Флоревтьев ажыткан. Россия Федерациязының мелиорация болгаш суг ажыл-агыйының министри К. С. Корвев болгаш республиканың көдээ ажыл-агый министриниң орлаанчызы С. Д. Рындин олар плеткелдер кылган.

ССРЭ-ниң мелиорация болгаш суг ажыл-агыйының министри Е. Е. Алексеевский, СЭКП ТК-ның көдээ ажыл-агый кылдыгының эргелекчиниң орлаанчызы С. В. Засухин, Эвиледдиң болгаш республиканың министерстволарының база төп албан черлериниң удуртур ажылдакчылары чөвүлел хуралдың ажылында киржип турар.

## Украин дылда

**КИЕВ. (СЭТА).** СЭКП ТК-ның Чингине секретары Л. И. Брежневтиң чугааларының болгаш үүлдериниң ийи томнуг «Ленинчи угланышкын-биле» деп чыындызы украин дыл кырында парлаттынып үнген.

Украинаның политиктиг пом үндүрер чери ону хөй тиражтыг кылдыр парлап үндүрген.

## ПАРИЖ КОММУНАЗЫНГА ТУРАСКААТКАН

### *Москвага эртем сессиязы*

Алдарлыг хүнге — чаа ниитилелдиң баштайгы медээчизи Париж Коммуназының 100 чыл болуруңга холбаштыр СЭКП ТК-ның чанында Марксизм-ленинизм институдунуң, Делегейнин ажылчын шимчээшкинниниң институдунуң база ССРЭ-ниң Эртемнер академиязының өске-даа институттарының каттышкан эртем сессиязы болган.

Коммуна болза XIX түе чылдың францыз болгаш делегей пролетариадының революсчу чоруунуң дээди плерели болган деп, Марксизм-ленинизм институдунуң директору академик **П. Н. Федосеев** эге сөөлүнге онзалап демдеглээн. Париж Коммуназының хүнү бүтү чурттарның пролетарийлериниң баштайгы байырлалы болу берген. Коммунаның революсчу ужурдузазын, кижи төрелгетениң салым-чолуңга оон салдарын төөгүнүң бүтү хөгжүлдези тодаргай коргузуп турар. Париж Коммуназы ажылчын ангының революсчу демиселинин эң-не баштайгызы болган, а чаа үе-чадалын эгелээнин айтып берген Октябрьның социалистиг Улуг революциязы эң-не шылгарангай тиилелге болган.

Париж Коммуназының 100 чылын демдеглевишаан, француз пролетариадтың болгаш оон дайынчы баштыңчызы — Франциянын Коммунистиг партиязының революсчу чаңчылдарын бистин хүндүткен турарывысты илергейлеп турарывыс ол деп, академик онзалап демдеглээн. Коммунаның сорук кирикчизи — I Интернационалдың база оон тургузукчулары К. Марксты болгаш Ф. Энгельсти идеяларынга, оларның херээнин уламчылакчызы— Ленинниң идеяларынга бистин бердингенивисти илергейлеп турар бис. Коммунистиг акы-дүңма партиялар-биле, империализмге удур, тайбын болгаш улустарның хосталгазы дээш, социализмниң болгаш коммунизмнин тиилелгези дээш ажылчы чоннарның демисели-биле эң-сеткилиисти каттыштырып турарывысты илергейлеп турар бис.

«Париж Коммуназы болгаш Россияга ажылчын шимчээшкини» деп илеткелди академик **П. Н. Поспелов** кылган. Париж Коммуназының идеяларын Россияның аныяк, ынчалзадаа долу революсчу күш киргеи ажылчын ангызы, оон баштайгы революсчу организациялары боттуу-биле үнелеп болгаш күзээшкин-биле коргени кайгамчык болган деп, ол онзалап демдеглээн. Париж пролетариадының маадырлыг демисели Барыын Европада революсчу шимчээшкинге, I Интернационалдың ажыл-чорудулгазынга орус ажылчыннарның сонуургалын күштелдирген. Большевиктериниң партиязы коммунарларның херээнин салгакчызы болгаш уламчылакчызы болган. Коммунаның дуржулгазын В. И. Ленинниң гениалдыг ёзу-биле аналиставаны марксизмниң хөгжүлдезинге үнелеп четтинмее салыышкын болган.

«Париж Коммуназының дуржулгазының ужур-дузазы болгаш ажылчын шимчээшкинниге марксизмниң идейлиг тиилелгези» деп темага плеткелди төөгү эртемнериниң доктору **В. З. Кунина** кылган. «Париж Коммуназының салгалы болгаш делегейниң ажылчын шимчээшкининде идей-теоретиктиг демисели» деп плеткелди төөгү эртемнериниң кандидаты **Ю. М. Гарушянц** кылган.

(СЭТА).

## „ЛУНОХОД-1“: АЙНЫҢ БЕШКИ ХҮНҮ ЧОРУП ТУРАР

**ЫРАКТЫ КОСМОС ХАРЫЛЗААЗЫНЫҢ ТӨВҮ. (СЭТА).** Март 9-туң көжээзинде чорутнан харылзааның эзлчеглиг сеансызының үезинде оон мурнунда Ай хүнүнүң дургузунда шинчилеп эгелээни долгандыр 500 метр хире хемчээлдиг улуг кратерни хайгаараарын үргүлчүлээн. Кратериң ниити хевирин чурукка тыртырганының соонда луноход оон ийин куду батнаш, элээн орайтады тывылган база бир өске кратерге чоокшулап чеде берген. Ол долгандыр 200 метр хире хемчээлдиг кратер харылзааның оон мурнундагы сеансыларының үезинде көстүп турган. Ийиги кратериң стереоскептуг ниити хевири алдынган. Оон-биле чергелештир көрзүннүң химиктиг анализин ылып чорутнан. Сеансының төнчүзүнде боду шимчээр аппарат улуг кратериң унну-биле база натап кедүрүлүп үнгеш, оон кырынга барып доктаай берген.

Сеанс беш шак үргүлчүлээн. Ай кырында ажыл ам-даа үргүлчүлевишаан.

## ҮРЕЗИННЕР БОЛГАШ ЧЕМИШЧИДИЛГЕЛЕР

Республиканың чер болганында ышкаш, Каа-Хем районнуң ажылгагыйларында часкы тарылгага үрезин белеткели амгы үеде хүнүң чугула айтырыы болу берген. Бо талазы-биле районда байдалды чугаалап бооря көдээ ажылгагый эргелелиниң начальнигиниң хүлээлгезин түр күүседип турар эргелелдиң кол агроному **Дмитрий Дмитриевич СИРОТАДАН «Шынның» корреспондентизи** дилээн.

Районнуң колхозтарынга, совхозтарынга бо чылдың часкы тарылгазы чаа беш чылдың баштайгы чылыныы болганы-биле онзагай. Ынчангаш аңаа бүрүн белеткелдиг ужуражыры ажыл-агый, ажылишчи бүрүзүнүң кол сорулгазы дээрзин эш Сирота онзалап демдеглээн.

1971 чылдың часкы тарылгазында районга ниитизин-биле 71419 центнер үрезин, оон иштинде тараа культураларының 63290 центнер үрезинин херек. Амгы байдалдан алырга бар 63178 центнер үрезиниң 87 хуузу чажар шынарынга чедир арыглаттынган. Районнуң байдалынга райончуттуган болгаш сөөлүкаш чылдарда кол тарып өстүрүп турарывыс кызыл-тастың «Скала», «Саратовская-29», «Мильтурум-553» сорттарының бешки репродукциязының үрезиннери барык ажыл-агый бүрүзүнде четчирп-биле урдунган. Ынчалзажок, оларның класстың, сорттуун барындаалап көөр болза, ам-даа 9630 центнер тараа үрезиннери чогуур сорт шынарынга чедир белеткеттингеш.

Мал чемнери культураларның бар үрезиннеринден ниитизин-биле 14017 центнери чажар шынарынга чедир арыглап сорттазы негеттинип турар. Оон-биле чергелештир белеткеттингеп үрезин материалынга күрүне инспекциялар-ның чогуур документациязын кылдыртыры бо хүннерде дарый чорудар хемчеглерниң бирээзи.

Ажыл-агыйлардан «Октябрь 30 чылы», «Октябрь 14 чылы», «Ленинчи орук» колхозтар болгаш «Бурунгаар» совхоз үрезин арыглаашкынын чылбүрү организастыг чорудуп, ылаңгыя ам эрте чажар тараа культураларының үрезиннерин I болгаш II класстың негелдезинге дүүштүр арыглап белеткеп алган. Бо ажыл-агыйларның тускай артемиглери бедик дүжүттүң үндезинин болуур үрезинни чогуур үеде, шынарлыг белеткеп алырынче онза кичээнгейин салбышаан, туруштуг дүжүттуган келген. Бо хүннерде олар үрезин арыглаашкынын үлегерлиг чорудуп, бо ажылга шефтээшкинниң ажыглап туралары дээре түңнелдерни берип турар.

Районнуң ажыл-агыйларынга үрезин орнаашкынын бо чылдың эгезинден бээр чорудуп келген. Оон түңнелинде элээн хөй ажыл-агыйлар орнээ алза чогуур үрезиннерининң хөй нуруузун орнап ап-кан. Сөөлгү хүннерге чедир «Ленинчи орук» колхоз — 40 тонна, «Коммунизмче орук»— 68 тонна, «Октябрь 14 чылы» —20 тонна кызыл-тас үрезинни орнап алган болгаш бар үрезиннерин I база II класстың кылдыр белеткээрин үргүлчүлеп турар.

Часкы тарылгага үрезин белеткелиндө четпестер база бар. Районнуң ажыл-агыйларында тараа арыглаар машиналар чедишпес. Ол чорук бо чугула ажылдың темпизин саададып турар. «Кызыл тук», «Буреп» совхозтар үрезин арыглаашкынын четпес организастаан. Бо ажылгагыйлар үрезин арыглаар бригадаларны, звеноларны тургуспайн, аңаа хүн бүрү ажы-ажы кижилерни ажылдадып турар.

Районнуң ажыл-агыйлары чаа беш чылдың баштайгы чылының часкы тарылгазынга үрезин белеткелдиг партиянның XXIV съездизиниң ажыттынар хүнүнге чедир доозар соруглагыр. Белеткеттингеп үрезин материалдарын чогуур үеде хораппап алыр соруглабпле районнуң үвүш камгалал станциязы тараа хорапнакчыларының йпп хүнүг семинарын чоокта чаа район товүнге организастап эрттирген. Ол ажыкта ажылдаар кижилер-биле сургаалданы колхоз, совхоз бүрүзүнде амгы үеде организастаан.

Бедик дүжүттүң бар кол үндезинин чемишчидилге болур. Оны чугулалап көргеш, районнуң байдалынга көдээ сөөртүлгезин чылдың ийи кол үелеринде боттандырып келген. Элээн хөй ажыл-агыйлар дүжүт ажаап алышкынны доостур билек чазын аңдарар шөлдерже өдекти чедирип төп турар. Оон аңгыда часкы тарылганың будуүзүнде бо ажылды организастаарын үр үеде ирактикалап келген бис. Ынчангаш сорулга-биле ажылгагый бүрүзүнге тускай планны берип, оон күүселдезин доктаамал контрольдап турар бис.

Тарылга эгеэнге чедир район 22294 тонна органиктиг чемишчидилгени шөлдерже тарадып төгер ужурлуг. Сөөлгү хүнеерге чедир 1,5 муң тонна өдекти шөлдерже чедирип төккен. Чылдың бо үезинде ол ажылды ылаңгыя апрель айда колдан чорударын практикалап келген болгаш, амгы үеде кыдынган ажылдың хемчээли планга удур шоолуг эвес боон турары ол. Ынчалзажок, районнуң чамдык ажыл-агыйлары ам бешн планныг опаалдазын күүседир чоокшулай берген. «Коммунизмче орук», «Тиилелге» колхозтар шөлдерже өдек сөөртүлгезинге ажылдаар тускай хандырылгалыг звеноларны организастап, оларның ажылын доктаамал хынап турар.

Шөлдер өдекшидилгезин мурнуку чылдардан бээр эки чорудуп келген ажыл-агыйларның дуржулгазын азуулаар, шөлдерже өдек төгер звеноларны амгы үеде барык ажылгагый бүрүзүнде организастаап, оларга тускай онзалгаларны берген. Ам ажылдап турар звеноларны өдекти чүгле шөлдерже чедирип төп каарыгбиле кызыгаарлаттынмайн, оны шөлге тарадырын база боттары хөлгә алганнар.

Шөлдерже өдек сөөртүлгезинде кол бергедөшкин амгы үеде өдектиң дон, белен алдынмас боон турарында. Ону хөл-биле машинага чудурун алыры чамдык бергелерни болдуруп турарын барымдаалаш, звеноларга дузалажыр трактористерни бульдозер тракторлар-биле кады бызытлаан. Моон соңгаар оларга «Сельхозтехника» организациялары база дузалаар. Үрезин арыглаашкынын, шөлдерже өдек сөөртүлгезин чогуур үеде чоруткаш, часкы тарылганы кыска агротехниктиг хуусаалларда доозары районнуң ажыгагыйларының кол сорулгазы.

## БИСТИҢ ИНТЕРВЬЮВУС

тарадып төгер ужурлуг. Сөөлгү хүнеерге чедир 1,5 муң тонна өдекти шөлдерже чедирип төккен. Чылдың бо үезинде ол ажылды ылаңгыя апрель айда колдан чорударын практикалап келген болгаш, амгы үеде кыдынган ажылдың хемчээли планга удур шоолуг эвес боон турары ол. Ынчалзажок, районнуң чамдык ажыл-агыйлары ам бешн планныг опаалдазын күүседир чоокшулай берген. «Коммунизмче орук», «Тиилелге» колхозтар шөлдерже өдек сөөртүлгезинге ажылдаар тускай хандырылгалыг звеноларны организастап, оларның ажылын доктаамал хынап турар.

Шөлдер өдекшидилгезин мурнуку чылдардан бээр эки чорудуп келген ажыл-агыйларның дуржулгазын азуулаар, шөлдерже өдек төгер звеноларны амгы үеде барык ажылгагый бүрүзүнде организастаап, оларга тускай онзалгаларны берген. Ам ажылдап турар звеноларны өдекти чүгле шөлдерже чедирип төп каарыгбиле кызыгаарлаттынмайн, оны шөлге тарадырын база боттары хөлгә алганнар.

Шөлдерже өдек сөөртүлгезинде кол бергедөшкин амгы үеде өдектиң дон, белен алдынмас боон турарында. Ону хөл-биле машинага чудурун алыры чамдык бергелерни болдуруп турарын барымдаалаш, звеноларга дузалажыр трактористерни бульдозер тракторлар-биле кады бызытлаан. Моон соңгаар оларга «Сельхозтехника» организациялары база дузалаар. Үрезин арыглаашкынын, шөлдерже өдек сөөртүлгезин чогуур үеде чоруткаш, часкы тарылганы кыска агротехниктиг хуусаалларда доозары районнуң ажыгагыйларының кол сорулгазы.

Гаркушев Николай Федорович — нийги автобүдүрүлгенниң мурнакчы чолаачызы. Бодунуң беш чыл онаалгазын хүүсаа бетинде чедишкинниг дооскаш, он муң литр бензинни ол камнап алган. Республиканың орун тудуунга болгаш сеп-телгезинге ай санында бүдүн чартык болгаш нийи норманы он күүседип келген. Ол ам 1973 чылдың үлүгүнде ажылдап турар. Ооң эрес-шудургу ажылын Ленинчи юбилей медалы-биле болгаш РСФСР-ге социалистиг чарыштың тергиинин деп көрек демдээ-биле демдеглээн.

ЧУРУКТА: коммунистиг күш-ажылдың шалычызы, мурнакчы чолаачы ГАРКУШЕВ Н. Ф.

В. РАЧКОВСКИНИҢ фотозу.

# КУЛЬТУРА ХӨГЖҮЛДЕЗИНИҢ ЧЫЛДАРЫ

Партияның XXIV съездизиниң Директиваларының төлевилелиин Тываның культура болгаш уран чүүл ажылдакчылары, бүгү совет улус-биле бир дөмей чүүлдүгүнүн хүлээп алган. Чаа беш чылда үлетпүргү болгаш көдээ ажылгагыйны улам шинай сайзырадыры, анаа үндезилөш, чонуң материалдыг чаагай чоруун улам бедидери, литература болгаш уран чүүлдүң чечектелишкинин, культура албан черлериниң материалдыг базазын бижиглээры, номнарны үндүрерин көүдедири кордүнген.

Партийжи документтиниң хамгыр таныжып көөрге, бистиң планнарывыстың боттуу болгаш өндүр чаагайы кижи бүрүзүнүң сеткилин хайындырар. Ооң база бир көскү хереченин сескн беш чылдың планнарының амыдыралга боттанганы болур. Эрткен беш чылда бистиң чедишкиннеривис улус. Социалистиг культураның чечектелишкинин дээш партия болгаш чаактың хүн бүрүдеги сагыш салышкыны көскү. 1966—1970 чылдарда культураның болгаш уран чүүлдүң хөгжүдезининиң талазы-биле улус чедишкиннерни бистиң республиканың амыдыралыңдан тодаргайы-биле көрүп болур. Ынчан биске филармония ажыттынган, күрүненің ыры болгаш танцы ансамбли тургустунган, кинонуң чугаазын очулдурар пунктуну организастаан. Кызылдың телевиденне студиязы ажыттынга-ла беш чыл болган. 1969 чылдан эгелеп «Орбита» системазын дамчыштыр дамчыдылгаларны көрүп турар болу берген.

Эрткен үениң дургузунда культура-чырыдышкыны албан черлериниң ажылында шынар болгаш сан талазы-биле улуг чаартылгалар болганы өөрүнүүт. Библиотекалар четкизи 21, клубтарның —8 сан чедир немешкен. Ук сангнарны бистиң республиканга хамаарыштыр бодаарга, хөй эвес ышкаш сагындырар. Херек кырында ол дээрге улуг чедишкин-дир. Ам бистиң республикада клуб, библиотека болгаш турум кино чок чурттакчылыг черни тыппас бис. Республиканың чурттакчы бүрүзү чаа кинону ажы шинии көөр аргалыг, күрүненің болгаш профэвилелдиң библиотекаларында ном фондузу элбеп.

Эрткен беш чылда ылангыя көдээ черлерге культура албан черлериниң четкизин калбартырынче улуг кичээнгейни салып келген. Ооң түпкелинде көдээ культура бажыңнарының саны беш катап, музыка школаларының, улусчу театрларның саны ийи катап өскен. Көдээниң культура одагларынга боттуг дузаны республиканың уругларга библиотеказы, профэвилелдериниң область чөвүлелиниң боттуг-ыышкыр уран чүүл бажыңы чедирип турар апарган. Олардың кайызын-даа эрткен чылын ажыттанын номчукчу билир.

«Уран чүүл чонуңу болзур» деп ленинчи сураглыг тезис культура тургузуушкунунга, чон массаны уран чүүл болгаш литература-ааре тударынга СЭКП-ниң политиказының коя үндезини болган. Совет Тываның чонунга совет эрге-чагырганың чүүү бергенин, ооң кайы хире өндүр чаагайын мооң адаанда каш сандан көрүп болур. Бо чылын бистиң республиканың социал-культура хемчегериниго 37,5 миллион рубльди чарыгдаарын көргөн. Ук хемчегерге акша салышкыны чыл келген түдүм өөүп турарын айтыпыл. Республиканың культура албан черлериниг дериг-хереккелдер садарынга эрткен беш чылда 441 муң рубльди чарыгдаан.

Совет эрге-чагырганың 50 чылын база В. И. Ленининиң төрүттүнгендеи бээр 100 чыл болган оюн байырлааны чогаадыкчы энергияны хайныктырган. Тываның композиторлары, чурукчулары хөгжүм болгаш чуруула Ленининаазынга боттарының чогаалдарын киирип, чаа утка-шынар, ааи-шинчи дээш сагыш салганнар. Бистиң төрээн чуртувус дээш өөрүшкү, чоргаарал-ды ырлап турар «Өөрүшкүнүң шүлүглелии» (симфониялыг) композитор Алексей Чыргал-оол бижээн. Ол-ла автор Л. Чадамбаның сөзүнге «Ленин —партия», С. Коалованың сөзүнге «Октябрьның ыры» болгаш «Күш-ажылдың өөрүшкүзүү» деп ырларынң аллгазын тургускан. Композитор Ростислав Кенденбиль О. Сувакпиттиң сөзүнге «Партия делгерезин» дээш өске-даа аялгаларны чогаадып, хөйге бараалгаткан.

Тываның чурукчулары күш-ажыл темазынче сагыш салып турар апарган. Республиканың амыдыралында болган көскү чаартылгалар чурукчуларның чогаалдарында илерегинген. Сергей Ланзының «Даг-дүгү карьери», «Тыва кобальт» комбинаттың тудуу», Михаил Петровтуң — «Хой кыргыддазы», «Малчын», Татьяна Левертовскаяның — «Үрүме Канданның портреди», Иван Салчактың — «Малчынның портреди» дээш өске-даа ажылдарда тургузуукчу күш-ажыл өскү черни үзэлей берген. Кавсалга талазы-биле уран чурулганың мастерлери Монгуш Черай, Хертек Тойбу-Хаанның кылган чүүдери бистиң чурутувуска болгаш даштыкыга бедик үнеделди чедип алган.

Бисте театр уран чүүлү өөүп сайзыраан. Хөгжүм-шиң театрының хөй-хөй шилери артистерниң күүсөлдеан болган режиссёрщуң ажылдап кылганының талазы-биле көрүкчүлерни өөртүп турар. Штейниҥ «Революшкиниҥ ады-биле», Тренёвтуң «Невазың эриинде», Симоновтуң «Орус кижилер», Корнейчуктуң «Сеткилдиң турасказы» дээш өске-даа шилерни чон сонуургал-биле хүлээп алган. Бистиң драматургтарывыс С. Тока, В. Көк-оол, С. Пюрбю, О. Саган-оолдуң шилери көрүкчүлерниң сонуургалын чаалап алган.

1968—70 чылдарда Тываның культура болгаш уран чүүл ажылдакчылары Якут АССР-ге, Хакасияга, Моол Арат Республикага барып чораан, а Якутияның чечен чогаал, уран чүүл ажылдакчылары биске аалдап чораан. Совет Эвилелиниң эвилелдешкен республикаларының чурукчулары бистиң республикага чогаадыкчы аян-чорукту эртирип, республиканың амыдыралынга, ажыл-ишчилерниҥ хамаарышкан ажылдарны кылгылаан. Совет Эвилелиниң хөй национал-дыг улустарының национал хевирлиг социалистиг утка-шынарлыг культураларының арасында харылзаазын быжыглап, оларны улам шинай хөгжүдерииге ол ужур-дузалыг болган.

Партияның планнары — улустуң планнары, ынчанган бистиң культура болгаш уран чүүл ажылдакчыларының мурнунда улуг сорулгалар салдынган, хей-аът кинрикчи ажыл-ишкиле партияның улуг планнарының боттанылгазы дээш бараан болур ужурлуг бис. Чогаадыкчы ажылдакчылар боттарының мурнунда өчүс сорулгаларын хандыр билип турар. Тыва черге ленинчи идеяларның боттанылгазы, тургузуукчу күш-ажыл, патриотизм, улустарының кайгыралының темазы тыва чечен чогаалды, уран чүүлүү тодарадып турар.

СЭКП-ниң XXIV съездизиниң Директиваларының төлевилелиниг бо хүннерде хамы өөренип, ол төөгүлүг чугула документтиниг изин-биле деткип турар. Коммунизминиң тургузукчузу болур совет кижиниң кадының дутайында ында сагыш салып турар. Ынчангаш медицина үлетпүргү болгаш кадык хамгалалының индустризизи продукция бүдүрерин 1,6 катап көвүдедир. Чурттакчы чонуң эмге негелдезин бүрүн хандырар сорулганы салган. Халдавырлыг аарытларга удур дээштиг чүүлдер болур витаминнер болгаш антибиотиктер бүдүрери көвүдээр.

Боттарының ажылының деңгелин улам бедидип, партияның съездизинге уткуштур алган социалистиг хүлээлгелерни күүседнр сорулга бүгү медицина ажылдакчыларының мурнунда турүп турар.

З. ПОЛЯКОВА.

Кызылдың № 1 аптеказының провизору.

# БУРУНГААРЛААШКЫННЫҢ ПРОГРАММАЗЫ

1971—1975 чылдарда ССРЭ-ниң улуг ажыл-агыйын хөгжүдериниң талазы-биле СЭКП-ниң XXIV съездизиниң Директиваларының төлевилелиин районнуң чурттакчы чоннарының ортузунга тайыгырлаар, чугула документтиниң ужур-утказын таныштырар дээш партия организацияларыг пропаганда ажылын калбарткан.

Таңдының колхоз, совхозтарынга, бүдүрүмге, транспорт, тудут организацияларынга, албан черлеринге бүдүрүлге хуралдары, лекция беседалар болгулаан. Анаа партия ажылдакчылары, пропагандистер, политинформаторлар Директиваларның төлевилелиин ажыл-ишчилерге таймылырлаан. Бо беш чылда партияның экономика, культура, социал чаартылгалар талазы-биле политиказының колхозол угланышкынын түс черниң ажыл, амыдыралы-биле холбап турган тайылырлаан. Тайбың чаагай амыдыралдың тургузуукчу ишти-ҥ программазы болур документтиниг бүгү таңдыжылар сеткил ханышкын-биле деткиш, чүүлдүгүнген.

Таныжыла хуралыга чүве чугаалап, санал берген ажыл-чын, колхозчу, интеллигенцияның төлээзи — кижи бүгүдезиниң демдеглээзин болза: «Директиваларның төлевилелиниң одурут бүрүзү чонуң чаагай амыдыралының дутайында сагыш салышкынының илереп. Ажыл-ишчи кижиниг сонуургалдарыңга негелде-херегледеринге, сеткил-бодалынга дүжүп турары-биле ол күштүг».

Директиваларның төлевилелиин чугаалажыры-биле 127 бүдүрүмге хуралын, 43 ажык партия хуралын эрттирген, ол хуралдарга 6300 хире кижи киришкен. Шунту 559 кижи санал берген. Түс-түс коллективтерге 60 удаа лекция номчаан, барын 3 муң чыгаа беседаны организастаан.

Беш чылда совет улустуң мурнунда салып турар сорулгалар бистиң улузувусту хей-аът кииирип, улам чаа бедиктерже ыңгыырып турар. Тараалаң Таңдының көдээ ишчилери бедиткен хүлээлгелерни ап, партияның шинтпирлерни амыдыралга тодаргайы-биле боттандырарының сорулгаларын салып турар. СЭКП-ниң XXIV съездизинге уткуштур бүдүрүмге планнарын ажыр күүседиринче, ажыл-агый, культура тургузуушкунунга чаа-чаа чедишкиннерни чедип алырынче бүгү кижилерни хуралдарның киржинчилерн кыйгырган.

Телевилелде Тыва дугайында тускай одуруг кирбээп-даа болза, ооң иитпп үгшин, сан-чурагайлары бистиң шуптузуска дөрт хамаарылгалыг. Салдынган сорулганың күүселдеан станок чанында ажылчыынын, комбайнда механизаторнуң, ферма саанчының, одарда малчының үлегериг ажылдарындан хамаарыжыр болганда, кижи бүгүдеи наш дакпыр күжениишкин-биле бурунгаарлаар ужурлуг. Күш-ажылды организастаарын экижидер, бүдүрүмге нурлавырын улам долгу ажыглаар дугайында тодаргай санаалдар болгулаан.

«Коммунизминиң херели» колхозтуң кежигүннери биргн кварталда 20 тонна этти, 6 тонна сүттүг пландан ажыр садар деп мурнундагы хүлээлгелин улам бедиткен. «Тиилелге», «Элегес» совхозтарының машина-трактор мастерскаяларының, шаңнарның коллективтери часкы хову ажылдарын бедик деңнелге эрттиреринің магадылалын тургузар хемчегерни улам тодаратқылаан. Районуң ажыл-агыйлары күрүнеге көдээ ажыглагый продуктуларын садарының планын март 15-те күүседир ужурлуг. Планга немей 150 тонна этти, 115 тонна сүттүг садар ужурлуг бис. Амгы байдалдан алырга ук сорулга күүсеттинерн илдең.

«Межегей» совхозтуң хойжузу Ховалыг Дамбаның: «Эрткен беш чылдың сорулгаларының бүрүн күүсеттингенинин хереченлерн-дир бис. Амыдыралывыс кайы хире бай-шыырак апарган-дыр че! Мээң коданымда электри чыры бар, телевизор көрүп тур бис. Ам мурнувуста салдынган сорулгалар база күүсеттинер дээрзинге быжыг бүзүрелдиг бис. Бодум чүс хойта онаалтыр 105 хураганны, бир хойдан-на 3,6 кг дүктү алырын хүлээнш тур мен» дээнинге, ким чоргаарлаңмазын!

«Межегей» совхозтуң Алвак сүт-барааи фермазында коммунистиг күш-ажыл бригадазының саанчызы Мария Мозчанова саналынга ажыл-агыйның бүгү адырларынга социалистиг чарыштың дээштинин бедидеринин чугулазын демдеглээн.

«Коммунизминиң херели» колхозтуң малчыны Монгуш Алдай-оол чүс хойдан-на 110 хураганны алырын хүлээнтеп. Мал ажыныныңг продуктулуун бедидер дугайында партия-ның шинтпирлерни колхозка боттандырып болуруи долу барымдаалаарыг чижектер-биле илереткен. Көдээ черлерде автотранспорт болгаш өске-даа техниканы шын эвес ажыглап турарын ол дувураазын-биле илереткеп.

Директиваларның төлевилелиниг көдээ суурларның чаагайжыдыгаашның дугайында одуруглар, коммунал хандырылгазын экижидериниң сорулгалары бистиң улузувустуң сеткил-сагыжын өөртүп турар. «Тиилелге» совхозока, Хову-Аксынга болгулаан хуралдарга бо талазы-биле тодаргай санаалдарны ажылчынар үндүртеп.

Ам үеде төлевилелдп партия, комсомол четкизиниң политөөредилгенин школаларында ханызы-биле таныжып турар. Чижээ, Хову-Аксының пропагандистери бо документтиниг бөлүктер ажыг-биле өөренип, эрткен беш чылдың планының күүседеидеин база сайгарып турары таарымчалыг. Ажылчы чоннарның шалыңнга өзүлде, шөлээнин хуусаазын узатканы, беш ажыл, ийи дыштанып хүнүг неделяже шилчилге чертелиг сорулгалар күүсеттингеп, ол бүгү бистиң амгы амыдыралывыстың норма-чижээ, чардынмас кезээ болу берген. Эрткен, амгы үелерни келир үе-биле холбап, өөредилгени билдингир, амыдыралчы чижектерге даянып организастаары таарымчалыг.

С. ТУШКОВ,
СЭКП Таңды райкомунуң пропаганда болгаш агитация кииинииң эргелекчизи.

# Дайынчы арганы бедидер

ВЛКСМ Бай-Тайга райкомунуң пленуму комсомол обкомунуң дөртку пленумунуң түннелдери болгаш районнуң комсомол организацияларының сорулгаларының дугайында айтырыгны чугаалаанкан. Комсомол эге организацияларының ажылын экижидер талазы-биле соолгу үеде ВЛКСМ райкому чамдык организастыг ажылдарны чорутқан деп, комсомол райкомунуң секретары Чыыба Болат-ool анда илеткел ыглаш, демдеглээн.

Районуң бүгү комсомолчуларын боттарының хүрээлениңде хаара тудуп турар 31 эге организация бар. Комсомолчу-аныяктарның коммунистиг кижизидилгезинин талазы-биле ажыл эләэн экижээн. Районуң бүгү комсомолчулары улус ажыл-агыйының, культура тургузуушкунунуң алырларынга идепкейлиг киржип, школаларда өөренип турарлар.

ВЛКСМ райкому комсомол активинин өөредилгезин организастап турар. Культура-массалыг ажылда чаа чүүлдер бар. Лениичи зачёттарга комсомолчуларның киржилгези идепкейжээн. Ооң 11 кижи составтыг комиссиязы ажылдап турар.

Районуң кижи амнелгезинин, «Тээли» совхозтуң Эвр-Хавак сүт-барааи фермазының, «Мурнакчы» колхозтуң болгаш Тээли, Кызыл-Даг ортумак школаларның комсомол организацияларының ажылы кеспүү-биле экижээн.

Райкомнуң пленуму комсомол эге организацияларының иштики организастыг болгаш кижизидилгелиг ажылын улам экижидериниче, дайынчы арганнээзин бедидеркиче угланган практиктиг сорулгаларын айыткан доктаалгы хүлээп алган.

# Семинар

Мөңгүн-Тайга район Советинин күүскому Советтериниң харымсалгалыг ажылдакчыларының активтериниң семинарын эрттирген. Райкүүскомуң кылдыстердиниң эргелекчилери, көдээ Советтериң күүскомнарының даргалары, секретарылары, районуң административтиг органнарының, хөй-ниитиниң боттуванышгыр организацияларының удуртукчулары семинарга киришкен.

Советтериң болгаш хөй-ниити организацияларының ажыл-чорудулгазын улам ынай сайзырангайжыдыр, ажыл-агый болгаш культура тургузуушкунунга удуртулганы экижидер дугайында плетхелдерни, лекцияларны семинарның киржинчилери дыңнап, ажыл-дүржүлгазын солушканнар.

Советтериң болгаш хөй-ниити организацияларының ажыл-чорудулгазының талазы-биле райкүүскомуң даргазының штаттан дашкаар оралакчызы эш Ч. Ойдуп, доктаамал комиссияларның сорулгаларының дугайында Тыва АССР-ниң Дээди Советиниң Президиумунуң ажылдакчызы эш К. Данзын-оол, Советтерге партийжи удуртулга дугайында СЭКП райкомунуң кииинге эргелекчиниң эш Д. Куулар, улус ажыл-агыйынга Советтериң удуртулгазының талазы-биле райкүүскомуң даргазы эш О. Лопсан-Сереп лекциялар номчаан.

Советтериң болгаш хөй-ниити организацияларының чорутқан ажылдарын, сорулгаларын, кылдымайн турар ажылдарын лекторлар демдеглээн. 1971—1975 чылдарда ССРЭ-ниң улус ажыл-агыйын хөгжүдериниң беш чыл планының талазы-биле СЭКП-ниң XXIV съездизиниң Директиваларының төлевилелии семинарның киржинчилери бедик көдүрүүшкүн-биле түүдүгеп чүп өөрүнүп, Советтериң, хөй-ниити организацияларының ажыл-чорудулгазын улам ынай сайзырангайжыдыр хемчегерни чугаалаанвар.

О. МАСПЫЙ-ООЛ.

Литва ССР. Паневежтиң электротехника заводунда чугаа дамчыдар «Гарсас-3» дээр аппаратты бүдүрерин эгелээн. Чаа аппарат иштики телефон харылзаазының үүргелин элээп эвээжедир арганы бээр.

«Гарсас-3» аппаратты үш абонентиниң аразында ийи тала-биле чугаа дамчыдарынга ажыглаар. Пйминң аразынга чугааны хары үзүл дамчыдып болур, үшкүзүүнүң пультузуунга «соотуг эвес» деп лампочка хып келир. Чаа аппаратты бүдүрүлгезерге, албан черлериниге оперативтиг харылзаага ажыглап болур.

«Гарсас-3» аппарат үш абонент пультузуундан болгаш автоматиканың блогундан тургустунган.

ЧУРУКТА: монтажник Милда Сурилене «Гарсас-3» аппарат-биле.

А. ДИЛШСТИҢ фотозу. (СЭТА-ның фотохрониказы).

СЭКП-ниң XXIV съездизинге уткуштур

# ЭМ ЭРТЕМНИГЛЕРНИҢ АЖЫЛ-ИЖИ

Ажыл-иштиң чазыг-даа чок бүткенин демдеглээрде, «аптекага-да денмилеп ааанаыдыр» дижир болгай бис. Ынчалдыр деңнелге чугаалаары кайын, канчап тыптып келгенин? Кижиниң кадының, аарыг-аржын-биле демисеживин, ону эмиртир эмнерни чугаалажы бергенде, «чазыг чок болур», «билиг» деп сестер чокка үүле бүтпес болган ужурунда ындыг. Ылавылалдыг, билиглиг болуру аптеканың кол ишчиин— эм белеткекчизинге тыныр агаар дег, эртежок чугула. Медицинаның дээди өөредилге черни дооскаш, эм белеткекчизи деп чергежидиг болган кижиге-ле фармацевт атты тыпсыр. Ол чуруминуң дүрүн болу бергенинде ужур-ла бар. Эмчиниң ужурлуу-ла ажок кылдыр латинней бижип каан рецептизин аптекага аппаргаш, бичии кезеекче суиуп берип тура, кижиниң кадының камгалаар даалганың идегелдиг холдарже шилчээнинге бүзүрээр болгай силер.

Кызылдың ыыдыг албан черлериниң бирээзи—№ 1 аптека— 26 дутаар кварталдың хой катъ бажыңнарының бирээзинің бирги каъдында, чаа, делгем бажыңныг. Республикавыстың эң улуг аптеказы ол. Аптека 600 орунныг эмнелге черлеринге, херээженнер бөжүүр бажыңга, уруглардың эмнелгелер каттыжышкынынга, поликлиникаларга, онкология, кеш-венерология диспансерлеринге, республика найысылалының ажыл-ишчилеринге бараан болуп турар. Аптекага кирип келириигерге, ооң бажың-балгазы аалзынчыг. Белеп эмнер садар, эм белеткээр, чараш дериттинген салбырларлыг. Санитар-чырыдышкын айтырыгларын тайылбырлаан делгемнер турар, ханаларда көргүзүг хуудустарын аскылап каан. Ону сонуургап көре бээр силер. Күзээннер бир столга олурункаш, медицина номнарын номчуп алыр.

Бистиң аптекавыста 35 кижилиг херээженнер коллективи дең-биледиг ажылдап турар. Оларның он бежинге коммунистиг күш-ажылдың шалыпчызы деп ат тывыскан. Аптеканы эм белеткекчизи, партия организациязының секретары М. И. Волкова удуртуп турар.

Белеп эмнер садар салбырда коммунистиг күш-ажылдың шалычызы М. Д. Галаневич, В. Л. Иванченко биле А. П. Пивоварова ажылдап турар. Олар эм сайгарарының онаалдазын хүнүп-не ажыр күүседип турар. Аптекавыста Е. Н. Раздумина, К. М. Куприенко, М. И. Нестеренко чижектиг, хоочун ажыл-ишчилер база бар. Олар аныктарны ажыл-ишке өөредип турар. Эмнедге албан черлериниге эң арыг эвилдиригдер белеткеп бээр чугула болгаш харыысалгалыг ажылды тускай эртемнигдер Л. Непроченкова биле З. Чернова кылып турар.

СЭКП-ниң XXIV съездизиниң ажыттынар хүнү чоокшулаан түдүм-на, ону төлептиг уткууру дээш чарыштың одуг, коммунистиг күш-ажыл дээш шинчээшкин коллективте улам калбарып турар. Ынчангаш ажыл-ишчи бүгүдези партияның съездизин күш-ажылчы чедишкиннерниг уткууруичe бүгү түткүлүн салган.

Коллектив беш чыл планын хуусаа бетинде күүсеткен. Ам партияның келир съездизинге аддар кылыр алган хүлээлгелерни чедишкиннииг күүседип турар. Ук хүлээлгелерде найысылалдың чурттакчыларын эмнер-биле хандырарының планын бирги кварталда 105 хуу күүседири төлевилеттинген. Кварталдың ийнги айының планы 108 хуу күүсеттинген. Эмнер белеткээрииниң ажыл культуразын, эмнериниң шынарын үргүлчү бедидери, эмнер бээриниден барымдаа чок ойталаашкын кылбазы— партияның XXIV съездизинге аддар кылыр коллективтиң алган хүлээлгелеринде чугула негелделер болган.

Назылап кыраннарга, инвалидтерге, аарыг кижилерге эмнерни оларның чурттап орар бажыңнарынга чедирип бээри аптеканың ажылында эки дужулга апарган. Аарыг кижилерге дүрген дуза херек апарган таварылгада, чалалгаларны телефон дамчыштырдаа хүлээп ап келген бис. Чаа эмнер келгенде оларның дутайын аарыг кижилерге ажык чагаалар дамчыштыр дыңнадыры чанчыл болган.

Поликлиникалар чанында аптека киоскилерин тургускулаан, эмчиге шинчидип чораан кижилерге эмнер херек апарганда, олар ук эмнерни ол киоскилерден садып ап болур Чүүл-бүрү эмнериниң дээштинин, оларны солуп болур чүүлдерниң дугайын чурттакчыларга үргүлчү дыңнадып, информастап турарын аптека ажылдакчыларының чугула сорулгазының бирээзи кылдыр санап турар бис. Аптекада эмчиниң болгаш фармацевтиниң (аптека ажылдакчызы) булуннарын тургускаш, эмнерни кижилерге дүрген дуза херек апарган таварылгада, чалалгаларны телефон дамчыштырдаа хүлээп ап келген бис. Чаа эмнер келгенде оларның чугаалап берип турар бис.

Бистиң ажылывыста чамдык четпестер база бар. Фармацевтилерниң болгаш эм савалакчыларының ажылынга күш-ажылды эртемге үндезилеп организастаар принциптиг кошкак нептередип, хол-биле кылыр ажылдарны механизаставайн келген. Эмнер аттарын хол-биле бижип, типографияга парлатпайн турар. Чүүл-бүрү саналашкыннарга хөй үе-шакты чарыгдап, ажылга шаптык ужураштырып турар таварылгалар бар.

Аптека ажылдакчызары СЭКП-ниң XXIV съездизиниң Директиваларының төлевилелин бо хүннерде хамы өөренип, ол төөгүлүг чугула документтиниг изин-биле деткип турар. Коммунизминиң тургузукчузу болур совет кижиниң кадының дутайында ында сагыш салып турар. Ынчангаш медицина үлетпүргү болгаш кадык хамгалалының тоску беш чылда улам ыңай хөгжүдерии көргөн. Кадык хамгалалының индустризизи продукция бүдүрерин 1,6 катап көвүдедир. Чурттакчы чонуң эмге негелдезин бүрүн хандырар сорулганы салган. Халдавырлыг аарытларга удур дээштиг чүүлдер болур витаминнер болгаш антибиотиктер бүдүрери көвүдээр.

Боттарының ажылының деңгелин улам бедидип, партияның съездизинге уткуштур алган социалистиг хүлээлгелерни күүседнр сорулга бүгү медицина ажылдакчыларының мурнунда турүп турар.

З. ПОЛЯКОВА.

Кызылдың № 1 аптеказының провизору.

# ЧАРЫШТЫҢ ДЭЭШТИИ

СЭКП-ниҢ XXIV съездизиҢге утхуштур социалистиг чарыш Каа-Хем районуҢ аҢыл-ишчилериҢиҢ ортузунда улам келбарган. РайонуҢ колхозтарыныҢ, совхозтарыныҢ малчыннары съезд мурнуҢуҢ хуш-аҢылчы золчэзиҢге киришишаан, мал ыштагладыышкыныҢ чедишиниҢиҢ эрттирери, оҢ продуктулуун бедидери, хуруҢнеге эът, сүт садарыныҢ квартал планын съезд аҢыттынарыныҢ бетинде бүрүн хууседир дээш, а механизаторлар часкы хевү аҢылдарыҢга техника белеткелин бүрүн дээзер дээш демисежип турарлар.

Чаржып турар аҢыл-агыйларныҢ коллективтери комазы каичаар аҢылдап турарын хайгаарап, ында чаа, эки чүүлдерни аҢыгдаарын ораладжып турар. Ам чарыштыҢ түҥнелдерин үндүрерде чер-черге беттарыныҢ аразынга хынаҢгырыныҢ аргазын аҢыглаар деп шинтпирлээн. «Тиилелге» колхез биле «Бүрен» совхез аразында чарыштыг. «Бүрен» совхозтуҢ директору, зоотехниктери, малчыннары белгаш тараҢкылары составтыг делегация «Тиилелгеге» чоразын. Фермаларга, мастерскаяларга белгаш черле ильинчилериҢ аҢыл-агыйыҢга чорааш, бүренчилер ной аҢыктыг, эки чүүлдерни көруп, билип алганнар. ХамыктыҢ мурнунда мал аҢылын черудуп турарлыҢ культуразы маракка кескү белген— долгандыр иоорга арыг-силиг, сазынчылар, быжаа аҢдаынчылары белгаш хеймулар, санманщиктер халаттарлыг аҢылдап турар, бүгү чуртталга черлеринде чунар черлерлиг, арыг аржыылдар белгаш эске-даа чүүлдер бар.

Бүренчилерде аҢыдырал хандырылганыҢ эки чүүлдери база бар, олар эки баҢыҢнарда чурттап турар. Ынчалза-даа арыг-шевериҢ байдалы четпес, малчыннар, ылаҢгыя хеймулар тускай хем-биле четче хандыртыннаан.

Ильинчилерде эки улегерлиг чүве болза, яизы-бүрү мал чемнериниҢ улуг курлавыры белүр. Сиген саглыр черлерде, хеймуларныҢ ыштагларында белгаш эске-даа черлерде сараат-сараат сигенни, саваҢны, ол ышкаш концентраттыг чемнерни көруп болур. «Агаар-бойдустуҢ онза таварылгалары болуп, ылаҢгыя чазын малчыннарныҢ турлагларынче баар орук бергедей берзе, мал чемнерин үзүктелдирбес төлээде курлавыр херек болгай» деп, «Тиилелге» колхозтуҢ даргазы зш В. Евтушков чугаалады. Ынчаарга бүренчилерде ындыг аҢыл-агыйны чорук амдыызында чок дээрзи биядингир.

КолхозтуҢ хойжу моданнарында 500 аҢыг чаш хураган немешкен. Чидириг чок. ХуруҢнеге эът садарыныҢ квартал планы күүсеттинген. Сүт планын съездиге алдар кылдыр дыка аҢыр күүседириниҢ аргазы бар.

Колхозта быжаа камаазы дакпыш, инекпер чемгерер көрмушкалар чок болуп турарын делегация эскерип каан. Бо чүүлдерни чедип алырын ильинчилер аазаан.

«Тиилелге» колхозта бир эки чүве чүл дизе, часны тарылгага белеткел болур. Траиторлар болгаш кожуг чепсектери белен, чүгле ам үеде аҢылдап турар трактөрлар бар. Оларны тарылга эгелээриниҢ мурнуу чарылында хынаар болгаш техниктиг ажаалданы чорудар.

Колхоз бо чылын тарыыр хөрзүнүн эртикен чылын белеткеп алган. 6 муҢ аҢыг тонна тус черниҢ чемишчидиягезин шөлдерде аппарып төккен.

Харыы кыйгырыгны ёзугаар колхозтуҢ төлээлери Бүрен—Бай-Хаакка база чораан. Совхозта чедер, четпес чүүлдерни олар көруп, боттарыныҢ санал-оналын чугаалаваннар. Ында мал чемнери четпес, сигенниҢ шынары багай, саваҢны ырак тараа шөлүндэн сөөртүп турар. Бо дээрге күсүү үеде мал ыштагларынче, фермаже сөөртүп албазыныҢ түҥнели-дир.

Бот-боттарыныҢ аразынга аҢылын таныжар, хынажыр, дуржулгазын солчур. Бо дээрге чарышты дээштиг болдурарыныҢ дээрге аргазы дээрзин бо ийи аҢыл-агыйларныҢ дуржулгазы херечилеп турар.

П. ПОПОВ.

# ЭРГЕ ПРОПАГАНДАЗЫН УЛАМ КАЛБАРТЫР

Сөөлүг чылдарда, ылаҢгыя ленинчи юбилейлиг чылда бистиҢ республикавыска эрге пропагандазын калбарткан. 100 ленинчи лекторай доктаамал аҢылдап тургаш. Совет күрүнениҢ баштайгы соңналистиг хоойлу-дүрүмнерин үндезилеп тургузар талазы-биле В. И. ЛенининиҢ аҢыл-чорудулгазын, ленинчи теоретиктиг концепциин коммунизм тургузуушкунуна үнелеп четпес ужур-дузалыын болгаш хоойлу-дүрүмүҢ хажык чокка боттандырар дугайында ИльичиниҢ чагыгларын Коммунистиг партия амгы үеде наичаар боттандырып турарын «Билиг» ниитилелиниҢ дуржулгалыг лекторлары аҢыгны чоҢга таймылбырлап келген.

Эрге пропагандазыныҢ таласы-биле эртикен чылын республикага ниитизи-биле 1409 лекцияны номчаан. «Билиг» ниитилелиниҢ Чөөн-Хемчик, Бии-Хем, Каа-Хем, Тожу организациялары эрге пропагандазын аазаа калбарткан. Бо чугула аҢылга прокуратура, суд болгаш ниитики херектер органнарыныҢ аҢылдакчылары идепкейлиг киришкен. ЫлаҢгыя прокуратура аҢылдакчылары И. Цыганкова, А. Ооржак, В. Зыков, Ю. Читжит-оол, А. Тимофеев, ниитики херектер органыныҢ аҢылдакчылары Л. Курганский, Э. Маадыр, В. Чирков, О. Оттук-оол, В. Бабушкин олар бо аҢылга идепкейлиг киржип турар.

Эрге пропагандазыныҢ хевирдери янзы-бүрү апарган. Лекторлар эрге пропагандазын чоҢга таныпбырлаарда эртем-теоретиктиг конференциялары, тематиктиг, айтырыг болгаш харыы кежээлерин, аҢычы чон-биле ужуражылгаларны аҢыглап турар апарган. Ооң-биле чергелештир аҢык суд чорудулгаларын эртирип, «Кижи болгаш хоойлу» деп радио-тележурналдарны өй-өйде организастаан. Кызыл болгаш Ак-Довурак хоорайларда юридиктиг улусчу университеттер болгаш лекторийлер аҢылдап, эрге пропагандазын чон ортузунга калбартып турар.

Чамдык аҢылдарны чорудуп турар-даа болза, эрге пропагандазы бистиҢ республикада чогуур негелдеге чедир тургустунмаан. «Билиг» ниитилелиниҢ ТаҢды, Улуг-Хем, Барыын-Хемчик болгаш Кызыл хоорай шыкаш улуг организациялары эрге пропагандазын кошкаткан. Чижээ, ТаҢды районга 1969 чылда хоойлу-дүрүм талазы-биле 120 лекцияны номчаан болза, арткан чылын 82, Улуг-Хемге 183-тен 107, Барыын-Хемчик районга 92-ден 79, Кызылга 533-тен 449 чедир аҢааҢээн, а МоҢгун-Тайга районда эрге пропагандазы куду деҢнеде туруп турар. Ооң түҥнелиниҢ республикага 1970 чылда хоойлу-дүрүм дугайында номчаан лекцияларыныҢ ниити саны 1969 чылдынгыдан ыракта кызырылган.

«Билиг» ниитилелиниҢ республика баштаар черииҢ эрге пропагандалаар таласы-биле эртем-методиктиг чөвүлели районнарыныҢ «Билиг» ниитилел организацияларыныҢ бо талазы-биле тематиктиг секцияларынга организас-методиктиг дузалыг дыка кошкан чедирип келген, юридиктиг улусчу университеттерге практиктиг дуза чедирбейн турар.

РеспубликаныҢ чамдык районнарында болгаш хоорайларында хей-ниитиниҢ корумчурумун үрээр, кем-бурууллуг херектер үүлгедир таварылгаларныҢ чылдан чылче аҢаажевейн келгени хоойлу-дүрүм пропагандазыныҢ муду деҢнелин хереченип турар. Бистө административтиг эргелер, күш-аҢыл эргелериниҢ болгаш хамааты эргелер дутайында лекцияларны аҢааш номчуп, бо талазы-биле консультацияларны ыракта четпес организастаан. Ол ышкаш хоойлу дутайында лекцияларны дыҢнакчыларныҢ составын болгаш олариыҢ билииниҢ деҢнелин, ылаҢгыя аныяк-өскенниҢ оваагай байдалын барымдаалавайн, организастаар таварылгалар база бар.

АҢычы чонну, ылаҢгыя аныяк-өскенни хоойлу-дүрүм талазы-биле киживидери партияныҢ идеологтуг аҢылыныҢ чарылбас кезээ болгай. Бир эвес чонуҢ хоойлу-дүрүм пропагандазын чогуур негелдеге чедир бедиткеш, бо чугула аҢыпче хей-ниитиниҢ күжүн аввилелдээр болза, хей-ниитиниҢ корум-чурумун үрээр, кем-бурууллуг херектер киляр чорук аввэжээр.

Эрге пропагандазын прокуратура, суд болгаш ниитики херектер органнарыныҢ идепкейлиг киржилгеан чокка калбартып шыдаваска черле билдингир. Чүге дизе, совет хоойлу-дүрүмну албан-дужаалдыг-даа кижилер, хамаатылар-даа кайда, каичаар боттандырып турар дутайында байлак дуржулга болгаш тодаргай материалдар ол органнарда бар болгай. Ооң ужурунда, хоойлу-дүрүм талазы-биле ук органнарныҢ аҢыладакчыларыныҢ, ылаҢгыя туруткучу аҢыладакчыларыныҢ чоҢга кылган лекция, беседалары дыҢнакчыларга дыка дээштиг болуп турары ынчаҢгаш маргыдда чок. Эрге пропагандазынче ол органнарныҢ аҢыладакчыларын калбаа-биле хавра тудары чугула.

РайоннарныҢ улус судтарыныҢ чаныпда юридиктиг консультацияларныҢ аҢыдын улам дээштиг чорутпушаан, оларныҢ күжүнге даянып алгаш, социалистиг хоойлу-дүрүмну пропагандалаар консультация пунктуларын черчерге тургузары негеттиниҢ турар. Аныяктарны мораль талазы-биле быжыг туруттуг кыдыр кижилер дээш, дээдн болгаш ортумак өөредилге черлериниҢ чаныпга юридиктиг билиглиг факультеттерин тургузары аҢыктыг.

Ол юридиктиг консультацияларныҢ, улусчу университеттериниҢ аазы факультеттериниҢ аҢылынга прокуратура, суд болгаш ниитики херектер органнарыныҢ аҢыладакчыларындан аҢгыда, депутаттарны, прокуратура, суд болгаш ниитики херектер органнарыныҢ аҢылдан чораан дуржулгалыг, билиглиг эштерин хавра тудар болза, ындыг аҢыл бо чугула херекке хей аҢыктыг чүүлдерни чутаажок бээр.

А. БОРБАК-ООЛ,
«Билиг» ниитилелиниҢ кежигүнү.

# ДЕЛЕГЕЙ об хуннеходе

## Чуртталга тудуунуҢ чедиишкини

БРАТИСЛАВА. (СЭТА). Улусчу эргечагырганыҢ чылдарыныҢ дургузунда аҢылчы чоннарныҢ чаагай амыдыралыныҢ дугайында партияныҢ болгаш күрүнениҢ доктаамал сагыш салыышкыныныҢ аҢызында Словакияда хоорай квартал фондузунуҢ барык чартык кезии чаартыган. Ол үениҢ дургузунда 600.000 хире өг-бүле амгы үениҢ чаагайжыды туткан бажыҢнарын алган.

Эрткен чылда Словакияга 37.000 квартираны аҢыглаага киирген. 1971—1975 чылдарда СловакияныҢ улус аҢыл-агыйын хөгжүдериниҢ беш чыл планын ёзугаар чуртталга фондузун чаартырыныҢ темпилери улам бедик болур. Беш чыл дургузунда анаа ниитизи-биле 187.000 квартираны тудуп, аҢыглаага киирер дээн. 1975 чылда-ла чуртталга тудуунуҢ темпилериниҢ талазы-биле Словакия ГФР, Италия, Австрия болгаш ЕвропаныҢ эске-даа чурттарын мурнаар, чүгле ССРЭ-ден болгаш Швециядан соңнаар.

СловакияныҢ Национал чөвүлели ындыг шинтпирни хүлээп алган. БодунуҢ хуралынга чөвүлел республикада чуртталга тудуунуҢ байдалыныҢ болгаш перспективаларыныҢ дугайында айтырыгны чугаалажып көрген.

## ШылгараҢгай чедиишкин

БОНН. (СЭТА). ГФР-де Бохум обсерваториязыныҢ директору Г. Каминский СЭТАныҢ Боннда салбырынга телеграмма чорудуп, совет «Луноход-1» автоматтыг аппараттыҢ ай кырында эртем шеҢелделерин күүседип турарын тайылбырлавышаан, март 9-та автоматтыг аппараттыҢ ай кырындан дамчытнан медээзин Бохум обсерваториязы беш шак дургузунда хүлээп ап келген дээрзин медеглээн. КөргүзүүгүҢ ынары тергиин эки болган, ынчангаш ону стереоскопиктиг хевирдеп көрүп болур турган. Бо дамчыдыга тоолда дег сагындырып келир-дир.

Айда байдалдарны — соок, ызыг, хереддээшкиниерни, космос метеоритгерин барымдаалап көөр болза, «Луноход-1» аппараттыҢ чедип алган түҥнелдери эртемниҢ шылгараҢгай чедиишкинидир.

## ДЭЭДИ СУДТУҢ ШИИТПИРИ

АНКАРА. (СЭТА). ТурциныҢ хомудал хынаар суд ийи дээрбечиниҢ үүлгеткен херээ кеминг эвес, а политиктиг херек болур дугайында Трабзон хоорайныҢ суд эрге-чагыргаларыныҢ шиитпирин күш чок болдурган. Ындыг «барымдаа»-биле ТрабзонныҢ суду кеминг идегеттерни тудуп хоругдаарыныҢ чөпшээрел бижинн тыпсыр дугайында күрүне прокурорунуҢ негелдезинден ойталаанын мооң мурнунда парлалгага дыҢнаткан болгай.

# Политшколаларда, теоретиктиг семинарларда

Политиктиг өөредилге — бүгү аҢычы чоннарныҢ идейлиг киживидилгезиниҢ чугула чепсээ. Марксизм-ленинизминиҢ үндезиннерин ханыы-биле шиҢгээдип алырынга, чоннуҢ тургузуучу күштаҢылынга бодунуҢ салыышкынын болгаш ролюн улам аки билип, коммунистиг тургузуушкунга идепкейлиг киржиринге дузалаары политчырыдышкынныҢ чаагай сорулгазы болур.

Бо хүнүнде коллектив бүрүзү кылган аҢылын түҥнеп, СЭКП-ниҢ XXIV съездизинге утхуштур социалистиг чарышты чаа күш-биле калбарткан. МассаныҢ ортузунга идей-киживидилгелиг аҢылды Хову-Аксыда партком болгаш эге организациялар улам сайгыраҢгайжыдып турар. Хову-Аксы суурда идей-киживидилгелиг аҢылдыҢ кол звенозу партийжи өөредилге системазы бооп турар. «Тыва кобальт» тудуг эргелелиниҢ парткомунуҢ чанында бо өөредилге чылында В. И. ЛенининиҢ намдарын өөренир 4 бөлүм, марксизм-ленинизминиҢ үндезиннерииҢ 15 школаазы, 3 теоретиктиг семинар аҢылдап турар. Теоретиктиг семинарга амгы үеҢадада СЭКП-ниҢ экономиктиг политиказын, а ол ышкаш В. И. ЛенининиҢ чамдык чогаалдарын өөренип турар. Политчырыдышкын системазында шупту 530 кижи хаара тутуунган. ОларныҢ 220-зи коммунистер (п р о п а гандистербиле катай).

Өөредилгеин программа ёзугаар тускай хүнерде чорудуп келген. Баштайгы үеде В. И. ЛенининиҢ төрүттүнген хүнүнден бээр 100 чыл болган оюнга алдар болдурган байырлал хуралынга СЭКП ТКныҢ ЧиҢгине секретары Л. И. БрежневтиҢ «ЛенининиҢ херээ чурттап болгаш тиилеп турар» деп плетиелии бүгү школаларга өөренген.

Политчырыдышкын аҢыгын бедик деҢнелге тургузарынга партия активиниҢ харысалгазын бедидер дээш партком политшколаларыныҢ, семинарларыныҢ аҢылынче киҥээнгейин салган. ПарткомуҢ болгаш партия эге организациялариыҢ хуралдарынга марксизм-ленинчи өөредилге дугайын удаа-дараа чугаалажып турар апартан. КиҥээдериниҢ идейлиг, организастыг деҢнелин бедидер талазы-биле аҢылчо ханылап киргеп.

«Тыва кобальт» тудуг эргелелиндеп парткомуҢ хуралдарынга политмассалыг аҢыл дугайында эге организациялар секретарларыныҢ илеткелдерин доктаамал дыҢнап турар. Чижээ, ол айтырыг талазы-биле АТБ-де (секретары И. Шадрин), ТЭЦ-те (секретары В. Ткачев), ТЭЦ-те (секретары И. Перфильев) болгаш эске-даа партия организациялариыҢ секретарьларыныҢ илеткелдерин дыҢнаан.

Даг цехинде (секретары А. Новосельцев), ГМЦ-те (секретары В. Тихонов), «Тыва кобальт» тудуг эргелелиндеп (секретары турган И. Кривец), школада (секретары М. Енушкевич) болгаш эскеда парторганизациялар хуралдарынга политөөредилге болгаш политмассалыг аҢыл дугайында айтырыгларны чугаалашкан.

Бо бүгүниҢ түҥнелиниде политшколаларныҢ, семинарларыныҢ кичээлдериниҢ организастыы, бедик идейлиг деҢнелдиг чоруу чедип алдынган.

Үлетпүр будурүлгелер комбинадыныҢ участогунда, чуртталга коммунал кылдызинде, сентелге тудуг участогунда чамдык школаларныҢ кичээлдери чылдагаан чокка бо-ла үстү бээр, организас чок чоруктар амгдаа бар. Ол четпестерни чайладыр хемчегларын алыр ужурлуг бис.

Хову-Аксы суурда 900 аҢыг кижи СЭКП-ниҢ XXIV съездизиниҢ ДирективалариныҢ төлевилелии танышкаш, изиг-биле чүүлдүгүнүп деткээнии илергейлээн. Коллективтерге партияныҢ аҢык хуралдары график ёзугаар эртикилээн. ПартияныҢ бо чугула документизин политчырыдышкынныҢ бүгү четчилериниде ханызы-биле өөренип турар.

М. БЕРЕТАРЬ,
«Тыва кобальт» тудуг эргелелиндеп парткомуҢ инструктору.

## МОНОПОЛИЯЛАРНЫҢ ЫЙЫШКЫНЫ-БИЛЕ

ТОКИО. (СЭТА). Япон болгаш америк монополияларыныҢ аразынга хей чылдарда үргүлчүлеп келген кадыг-дошкун «пос-таавы дайгынга» япон монополиялар дүжүп бээр ужурга таварышкан. Пос-таавы үлетпүрүүнүҢ япон ассоциациязыныҢ даргазы Т. Тамигути чөрүлдээн шиитпирлээр сорулга-биле АКШче пос-таавы барааннарын үндүрерин «экп-тура»-биле кызырарынче баарынга япон будурүлге ээлериниҢ чөпшээрежин турар дугайын чарлаан. Америк рынокче хөвеҢсаавын, синтеэтээн болгаш дүк постерин үндүрериниҢ немелде өзүлдезин бо чылдан эгелээш үш чыл дургузунда 5—6 хуу кызыгаарлаарынга япон тала чөпшээрешкен.

50 чылдарыныҢ төнчүзүнде америк рынокту боттарыныҢ барааннары-биле долдурган япон компаниялар АКШ-че барааннар үндүрерин кызыгаарлаарынга удурланган, а америк компаниялар чогум-на ону чедип алырын орадда-жып турган. Каш удаа болгулаан япон-америк чугаалажышкынынар АКШ-че япон пос-таавыны чорударыныҢ нормаларын чүгле шоолуг эвес кызыгаарларынга чедирип турган. Америк пос-таавы будурүкчүлери күштүг адаандеминдеп айыылызымышаан. АКШ-че пос-таавы барааннарын киирерин кызыгаарлаар дугайында тускай хообйлу төлевилелиин хүлээп алырын конгресстен негеп турган. Америк таланыҢ кадыг-дошкун туружу япон таланы дүжүп бээринче албадаан.

Пос-таавы будурүкчүлери АКШ-че барааннарны киирерин кызыгаарлаар дээн шиитпирге холбаштыр аймаазыраан деп, «Майнити» солун айыткан. Үүрмек болгаш ортуман будурүлге ээлери пос-таавы барааннарын дашкаар үндүрерин кызыгаарланы ниитики рынокка кандыг салдары чедирерил, бууражкыны болдурбас талазы-биле чазак кандыг хемчеглерни алырыл дээрзинге дүвүреп турар деп, солун демдеглээн.

РеспубликаныҢ чамдык районнарында болгаш хоорайларында хей-ниитиниҢ корумчурумун үрээр, кем-бурууллуг херектер үүлгедир таварылгаларныҢ чылдан чылче аввэжевейн келгени хоойлу-дүрүм пропагандазыныҢ муду деҢнелин хереченип турар. Бистө административтиг эргелер, күш-аҢыл эргелериниҢ болгаш хамааты эргелер дутайында лекцияларны аввэш номчуп, бо талазы-биле консультацияларны ыракта четпес организастаан. Ол ышкаш хоойлу дутайында лекцияларны дыҢнакчыларныҢ составын болгаш олариыҢ билииниҢ деҢнелин, ылаҢгыя аныяк-өскенниҢ оваагай байдалын барымдаалавайн, организастаар таварылгалар база бар.

АҢычы чонну, ылаҢгыя аныяк-өскенни хоойлу-дүрүм талазы-биле киживидери партияныҢ идеологтуг аҢылыныҢ чарылбас кезээ болгай. Бир эвес чонуҢ хоойлу-дүрүм пропагандазын чогуур негелдеге чедир бедиткеш, бо чугула аҢыпче хей-ниитиниҢ күжүн аввелдээр болза, хей-ниитиниҢ корум-чурумун үрээр, кем-бурууллуг херектер киляр чорук аввэжээр.

Эрге пропагандазын прокуратура, суд болгаш ниитики херектер органнарыныҢ идепкейлиг киржилгеан чокка калбартып шыдаваска черле билдингир. Чүге дизе, совет хоойлу-дүрүмну албан-дужаалдыг-даа кижилер, хамаатылар-даа кайда, каичаар боттандырып турар дутайында байлак дуржулга болгаш тодаргай материалдар ол органнарда бар болгай. Ооң ужурунда, хоойлу-дүрүм талазы-биле ук органнарныҢ аҢыладакчыларыныҢ, ылаҢгыя туруткучу аҢыладакчыларыныҢ чоҢга кылган лекция, беседалары дыҢнакчыларга дыка дээштиг болуп турары чугула.

РайоннарныҢ улус судтарыныҢ чаныпда юридиктиг консультацияларныҢ аҢыдын улам дээштиг чорутпушаан, оларныҢ күжүнге даянып алгаш, социалистиг хоойлу-дүрүмну пропагандалаар консультация пунктуларын черчерге тургузары негеттиниҢ турар. Аныяктарны мораль талазы-биле быжыг туруттуг кыдыр кижилер дээш, дээдн болгаш ортумак өөредилге черлериниҢ чаныпга юридиктиг билиглиг факультеттерин тургузары аҢыктыг.

Ол юридиктиг консультацияларныҢ, улусчу университеттериниҢ аазы факультеттериниҢ аҢылынга прокуратура, суд болгаш ниитики херектер органнарыныҢ аҢыладакчыларындан аҢгыда, депутаттарны, прокуратура, суд болгаш ниитики херектер органнарыныҢ аҢылдан чораан дуржулгалыг, билиглиг эштерин хавра тудар болза, ындыг аҢыл бо чугула херекке хей аҢыктыг чүүлдерни чутаажок бээр.

А. БОРБАК-ООЛ,
«Билиг» ниитилелиниҢ кежигүнү.

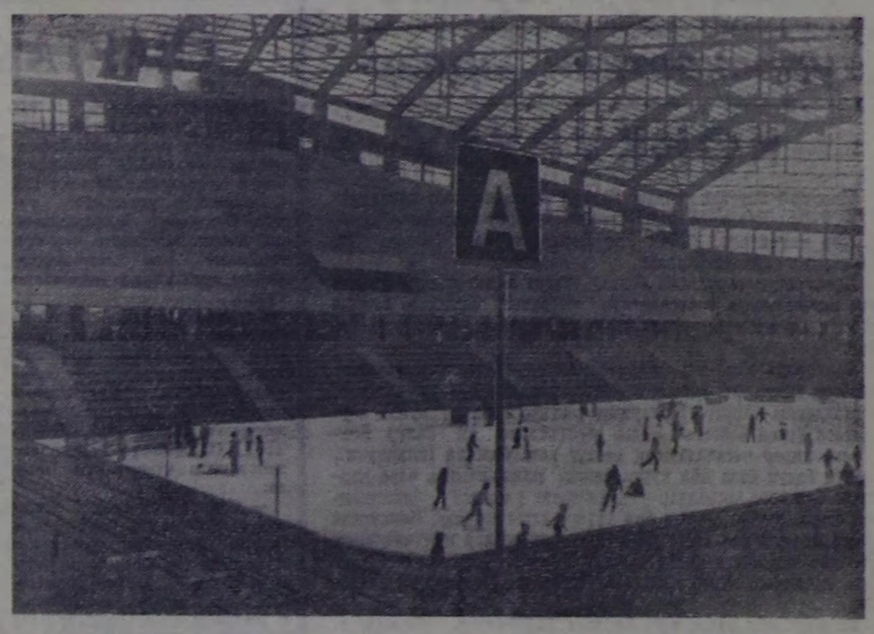

ШВЕЙЦАРИЯ. Бернде «Аллменд» дээр чаа ыышкы стадионнуҢ бажыҢын 1971 чылдыҢ шайбалыг хоккей талазы-биле деҢегей чемпионадын эрттирери-биле тускай тутнан. Ол чемпионат бо чылдыҢ март 19-тан апрель 3-ке чедир маҢаа болур. Каток индирлерин 11 муҢ кварукчу олурарынга таарыштыр кылган.
Е. КОРЖЕВТИҢ фотозу. (СЭТА-ныҢ фотохрониказы.).

## АКШ-ТА АЖЫЛ ЧОКТАЛЫЫШКЫНЫ— НАЦИОНАЛ ХАЛАП-ТЫР

НЬЮ-ЙОРК. СЭТА-ныҢ корреспондентизи Э. БаскаковтуҢ даҢчытканы:

«Дейли уорлд» солунга сураглыг америк публицист Джозеф Норт күш-аҢыл кылып шыдаар американнарныҢ 6,2 хуузу ам безин аҢыл тып ап шыдавас болганын, а аҢыл дилеп эолчег манааннарныҢ саны көвүдеп турарын айтыпшаан, «аҢыл чокталыр чорук национал халап болу берген» деп бижээн.

АКШ-тыҢ штаттарыныҢ хей нуруузунда аҢыл чоктарныҢ санының аҢылыдыг өзүлдезиниҢ дугайын америк парлалга дүвүреэзин-биле дыҢнадып турар.

ЧурттуҢ автомобиль үлетпүрүүниҢ чүрээ дээр Мичиган штатта 314 муҢ аҢыг аҢыл чоктар даҢазылаткан. Ынчаарга тус черниҢ профавилел органнарыныҢ демдеглээнибиле алырга, штаттыҢ бетинле дээрге 50 муҢ чурттакчызы социал хандырылга чок арткан, чүге дээрге олар «кажаҢдаа аҢылдаваан. ООҢ ужурунда америк хоойлуларны ёзугаар алырга, аҢыл чоктаалар чорук талазы-биле дузаламчы алыр эргези чок».

Улуг индустрия төвү — Чикагода аҢылчыннарны аҢыдап массалыы-биле үндүрери үргүлчүлевишаан.

Соолгу медээлерни ёзугаар алырга, Аляска штатта аҢыл чоктаалыр чоруктуҢ деҢнели 10,9 хуу четкен болгаш улам көвүдеп турар. ШтаттыҢ көдээ аҢыл-агыйлыг районнарында байдалды бо медээлерде айытпаан, оларда чоҢнуҢ 70 хуудан аввэш эвээш доктаамал аҢыл чок бооп турар.

Конпектикут штатта аҢыгчыннарныҢ болгаш аббанхааҢчыларныҢ 10 хуу хирези аҢыл чок болгаш аҢыл тып алырыгга идегел-даа чок. Ол штатта барык 120 муҢ кижи эрге-чагыргаларныҢ аҢыл чочокталыр чорук талазы-биле төлээр чогенчыг дузаламчызын ап турар. Ынчалза-даа бо чогенчиг чурттаарынга шуут чедишпес. Ол ядыларыныҢ хей нуруузу — негралер болгаш өске-даа националдарныҢ төлээлекчилери-дир.

## ДАЙЫН БЮДЖЕДИ КӨВҮДЭЭР

ВАШИНГТОН. (СЭТА). АКШ-тыҢ камгалал министри Лэйрд 1972 саҢ-хөө чылында ПентагонныҢ бюджедин 79,2 миллиард доллар түҥнүг кылдыр төлээлекчилер палатазыныҢ чепсектиг күштер херектериниҢ талазы-биле комиссязынга киирген.

Комиссияга киирген илеткелиниге камгалал министри АКШ-тыҢ болгаш шериг блокгарыныҢ талазы-биле ооң эвилелчилериниҢ шериг күчүзүн өстүрериниге үндезилеттинген «боттуг коргударыныҢ стратегиязын» чорудар, «күш мөөргедир турушпутуҢ» политиказы деп чүлчураан. Илеткелден билдингени-биле алырга, ол «стратегиялыг» база бир кол чүүлү болза, ракетага удур камгалалдыг «сейфгард» дээр системазын улам ылай халбартыры болуп турар. Америк хей-ниити болгаш конгрестиҢ угаасарылдыг кежигүннери ол системага шиитпирлиг удурланын турары билдингир болгай. «Сейфгард» системаныҢ тудуун үргүлчүлээринге 1 миллиард 278 миллион долларны үндүрүп бээрип Лэйрд негээн.

Камгалал министри АКШтыҢ Индий-Кыдатта дайгынын эрегней ёзу-биле каксы аарак чугаалап, мурнуу Вьетнамда америк чепсектиг күштерниҢ санын «улам ылай кызырар» дээр чүвезин чүлчураап. Ынчалза-даа ол «кызырылга» кандыг темпилер-биле болуруп Лэйрд дужаа эрттирип каар бодаан.

## СОҢГУ ИРЛАНДИЯДА БАЙДАЛ

ЛОНДОН. (СЭТА). Англи чагырга черлери Соңгу ИрландияныҢ чонунуҢ холээшкиннерин базары-биле чаа-чаа немелде күштерин олче чорудуп турар. Англи армияныҢ 500 хире солдат, офицерп Белфастче чоруткан.

«Шериг талазы-биле эргежок чугула» таварылга болганда англи армияныҢ улам күштүг кезектерин Соңгу Ирландияже чорудар бодап турарын ЛондоннуҢ албан кижилери бадыткаан. МаҢаа холбаштыр негеттинер планнарны ам безин аҢылдап кылган.

Соңгу Ирландияда массалыг холээшкиннериниҢ чаа кодүрлүүшкүнү барык ийи неделя дургузунда соксавайн турар. ДүнеинҢ-не соңгу-ирланд найысыпал Белфаст тус черниҢ чурттакчыларыныҢ болгаш англи шерiглериниҢ аразында кадыг-дошкун тулчуушкуннарыныҢ чери бооп турар. Дүн эгелээри-биле хоорай бүээлелдиг байдалга херек кырында таваржып турар.

Англи солдаттар чонга удур боо-чепсектэ үргүлчү ажыглап турар. Белфастка чүгле соолгу үеде болган месилдежиишкиннериниҢ түҥнелиниде безин он хире кижи өлүрткен, хей кижилер балыгланган, чүс хире кижини тудуп хоругдаан. Ам холээшкиннер Соңгу ИрландияныҢ өске-даа хоорайларында база нептереэп.

Англи армияныҢ Ольстерде «тайбың чогаадыкчы хүдээлгезиниҢ» дугайында ЛондоннуҢ албан кижилериниҢ медеглеллерин бо бүгү болуушкуннар бүзүрелдиг буруу шаап турар. Англи шерiглерин католик болгаш протестант чүдүлеллиг чоннуҢ аразынга месилдежиишкиннерин болдурбазыбиле олче чоруткан чүве диҥип чүлчуруп турар.

БелфастыҢ католиктер квартылдарында боо-чепсекти дилеп тывар дээр чылдан-биле үзеп-чиндирер чоруктарны кылбышаан, англи шериг эрге-чагыргалары протестант экстремистерни чепсеглээрин өмээржиилге-биле көрүп турар. «Санди таймс» солуннуҢ хереченээн-биле алырга, ам хоорайныҢ хей протестант кудумчулары «боо-чепсектиҢ ажык арсеналдары» болуп берген.

ЛондоннуҢ яледе чөпшээрели-биле юниониспи эрге-чагыргалар недергей барыын үзелдиг идегеттерни «хоойлу, дүрүмну болгаш корум-чурумну» эмгелеп тургузарынга бот-

Коммунист дугайында чугаа

# ЧҮТКҮЛДҮГ ТУРА-СОРУК

Эрин суурнуң кырында кышкы орай дүн дүшкен. Одөо кудумчуларның болган бажыңнарның чырык соңгаларының оттары чоорту-ла соңнуг-мурнуг чиңеңейнин ажа бергеи. Хамыктың сөөлүнге чедир бир бажыңның соңгаазы чырывышаан келген. Ынчаарга суурнуң доктаамал чүрттакчылары ону пат-ла билир. Назы-харын дөгүй бергеи кырганнар-даа, аңыяк-чалыы оолдар, кыстар-даа база урут-дарыг-даа «башкывыс Галина Балчыровна, даартагы кичээлдеривге белеткенип олурар-дыр аесепе, онаашкан ажылынга кызымаа ол хире-ле болгай» деп бодап каан.

Бо удаада ол база-ла алаан орайга чедир дөртүү классчыларның орус дылга бижээн диктантыларының кыдыраапталарын хынап орган. Уруглар шуптузуу-ла кыдыраапталарын, өөредилге чылының эгезинде оларның хөй нуруузу диктанг бижээш, хөй часпырыглар кылыр турган. Ол база-ла билгинчир. Олар чайгы дыштанылгазының үезинде алаан хөй түүлүү уттуруланнаан болган.

Башкы ынчангаш уругларга катаптаашкынны чоруттушаан, чаа темаларны өөредирин чедиишиннинг чорутkан. Оон түүнели ам эгелээнин ол. Бирги чартык чылда дөрт «а» классның өөредилге түүнели тоолу алды хуу болган. Ам келир улдунда уругларны барык ийи чок өөредириниң аргазы бар. Ону чедип алыры ындыг-ла амыр аесе. Адаппелер-биле амгда улам шудургу ажылдаар херек деп. Галина Балчыровна бодангылаан, Уруглар-биле классчап дашкаар ажылды нүүтелдирери чугула. Чечен чогаалдарны оларга номчудуп, номчаан номнарының алыс утказын, ында маадырларның төлептиг моозу-шыларын оларга бүзүредип көргүзер...

Башкы кончуг кичээнгейлиг ажылдап орган. Оон түүлө кыдыраап арынарын силырадыр ашкылаавы, ында-даа демир-үжүк бажын сыладыр бижиттингенги дыңналыр. Башкы кыдыраапталарны хынап орган, өөреникчи бүрүзүбиле сагыжында хандыр чугаалажыпгдаа орган дег болган. Оларның чаптанчыг чараш арын-шырайы, соңуургак карактары ол-ла хевээр чуруттуунуп келгилээр.

Башкының ажылы түүлө кыдыраап хынаары-биле кызыгаарлаттынмас. Кичээл бүрүзүнге оон эки белеткелп, аңаа хөй талалыг арга-хевирлерни ажыглаан тудум, утказышнарлыг, өөреникчилерге соңуургачыг боол эртер, чаа төманы шиңгээдип, билип алыры-даа дүрген болур. Эш Г. Б. Чалдыг эртенги кичээлдерге хүндүс белеткеп алган планын шуптузуп база катап хынап көрүп, аңаа ам чүвү немеп болурул дээрзин хынамчалыг көөр. Кичээлге эки белеткел дээрге уруглариың чаа материалды, тема бүрүзүн улуг соңуургал-биле хандыр биляп алырынга дузалаар болгай.

Галина Балчыровна орай дүнеге чедир шак мынчаар ажылдаан. Барык бүтү ажылын болду аесепе дээнинге чедирип алгаш, ам сеткил ханган. Соңгада чырык ам-на өшкен. Чүгле дүнеки дээрде сылдыстарның карактары чиңеңейнип тургулаан.

Башкының ажылы хөй талалыг. Ол чон мурнунга харыысалгалыг. Бо бүгүнү Галина Балчыровна Чалдыг кажан-даа утпайн чоруур.

Эрзин ортумак школазының партия эге организациязы коммунистериниң марксисчилеиинчи өөредилгезинге шынап-ла улуг кичээнгейин салган.

Школада он дөрт коммунист бар. Олар бүтү ажыл-херекке, канчаар ажылдаарының үлегер-чижээн, аргазын өскелерге көргүзүп турар. Школада орус дылдың, математиканың аге классчарның методиктиг каттыжылгалары доктаамал ажылдап турар. Аңаа дуржулгалыг башкыларның кичээлдерин сайгарып көрүп, оларның ажылында ажыктыг, эки түүлдерин аныяк башкыларга дамчыдып турар. Партия организациязының хуралдарынга коммунист башкыларның саналгоналын ап, оларның дуржулгазында онзагай түүлдерин нептередип турар.

Бо өөредилге чылының бирги чартынында Эрзин ортумак школазының өөредилгезиниң шынары 96 хуу болган. Во дээрге башкыларның кыаынак ажылының түүнелидир.

Ам барык төрби чылдың дургузунда башкылап турар Г. Б. Чалдыг партия райкомунуң кежигүнү. Ол — Эрзиниң херээженнер чөвүлелиниң кежигүнү, агитквартиралар араында организастаан социалистиг чарыпты бүтү тала-биле чедиишкинниг чорударынга идепкейлиг киржип турар.

Х. ОЯДАН-ООЛ.

МОСКВА. Парим Коммуназының 100 чылынга таварышдыр К. Маристың болган ●. Энгельстиң музейинге делегеге амыттынар. Оон делегилерининге Париж коммунарларының демиселиниң дугайында чугаалаан. Коммунаның аңгы талазы-биле үзелин ажылчын аңгының деңгээйде баштайгы чазаа деп тейлыбырлап көргүзер материалдар кирер. К. Маристың, Ф. Энгельстиң, В. И. Ленинниң Париж Коммуназының бүгү делегейге улуг бүмүр-дузалыг чоруун көргүснен ажылдарын аңаа налбаа-биле дейген көргүзер. «Парим Коммуназының идеалдары болган амгы үе» деп эвелиг материалдар дыка солун. Коммунаның маадырлыг төөгүзүн херечилээн чүүлдер дайынчы тук, коммунарларның эт-хереесилдери, чечен чогаалдар болган Француз Коммунистиг партиязының музейинге белекке бергени есие-даа материалдарын база дөлгеп көргүзер.

ЧУРУКТА: Туламың № 25 школазының 9-ку классының өөреникчилери Парим Коммуназынга тураскаатткан делгилеринин бирээзиниң чанында турнар.

Фото В. ЧЕРЕДИНЦЕВТИҢ (СЭТА-ның фотохрониказы.).

# СПАРТАКИАДАНЫҢ ТУГУНУҢ АДАА-БИЛЕ

Профэвилелдериниң VII кышкы Спартакиадазының түүнел маргылдаалары Ленинградка, Терсколга Свердловскиге доозугаан. Ынчалза-даа Спартакиада уламчылап турар. Будүрүлге коллективтери, албан, өөредилге черлери массалыг чаа маргылдааларны эрттирерин уламчылап турар.

Спартакиаданың түүнелин үндүрүп тургаш, маргылдаанның кол судьязы, профэвилелдериниң эки тура спорт ниитилелиниң Бүгү-эвилел чөвүлелиниң даргазының орлакчызы Н. И. КУЛИКОВТУҢ СЭТА-ның корреспондентизинге чугаалаавы болза:

— Спартакиаданың канчаар-даа аажок улуг хемчээлдиг болганын чүүл-даа мурнунда демдеглексеп тур мен. Болуп эрткен маргылдааларга профэвилелдериниң 6 миллион ажыг спортчулары киришкен. Оларның ийи муң хирези түүнел маргылдааларга киришкен, ол дээрге эң шилиндек спортчулар болгай. Талантылыг, түткүлдүг спортчулар чүрттүү кайы-даа булуңнарында бар деп чүвени маргылдаалар херечилээн.

Чемпионнарның болган шаңналдыг черлериниң медальдарын Рудныйның болган Канаштын, Тартунуң болган Ярославльдың, Перминиң болган Калининниң, Свердловскиниң болган Кемеровонуң, Ленинградтың болган Москваның база өскө-даа хоорайларының, районнарының профэвилелдериниң спорт коллективтери чаалап алган. Спартакиаданың кол шаңналдары ээлериняе барган. Ынчалзада чамдык шаңналдар боттарының ээлерин манап турар.

Спартакиаданың маргылдаалыргына ажылчы чоннарның эң массалыг киржилгезин чедип алган профэвилелдер ТК-ларынга, республикаларының, крайзарның, областарының профэвилел чөвүлелдеринге шаңналдарны тыпсыр апаар.

Спартакиадага бирги чер дээш демисел эң чидиг спортчу демиселге эрткен деп Н. И. Куликов оон мынай чугаалаан. Чижээ, ленинградчылар маргылдаанның сөөлгү хүнүнде ниити бирги черни москвачылардан былаап алган. Оларның коллективинде трамплиндеи халыырының, боодалгалыг хаактаашкынның шилиндек спортчулары турган, олар сөөлгү болуунуң командазынга 200 саанны бергеи.

Маргылдаалардың бир онзагай түүлү болза аңаа бичии оолдар, уругларны киришпиргеии болур деп кол судья уламчылаан. Ол чорук талантылыг аныяк спортчуларны илередир арганы бергеи. Келир үениң идегели апар чыдар аныяк хаакчылар, конькичилер, трамплиниң халыкчылары спортчу демиселге ёзулуг дадыгышкынны база алган.

Девискээр ашы-биле маргылдааларны чүгле Россия Федерациязынга беэин 22 хоорайга эрттиргеи. Ол чорук чуртка болуп турар улуг маргылдааларның географиязын алгыткан, будүрүлге, албан, өөредилге черлериниг массалыг спортту хогжүдүлиниң делгем базымын кылган. Ам дээрезинде эң массалыг маргылдааларны Пермь болган Челябинск областарынга, Уралмашзаводка болган Норильск комбинадынга эрттиргеи. Ол черлерге Спартакиаданың түгүнүң адаа-биле ажылчы чоннарның сонуургалын болдурган янзы-бүрү маргылдааларны эрттиргеи.

Оон-биле кады маргылдаалар чер болганга байырлалдыг, солун кылдыр артпазын, аңаа авааш киржилер киржип, маргылдаа түүнелин хуусаадан эрте үндүрүп турган таварылгалар бар. Ынчангаш спартакиада ам-даа уламчылап турар деп чүвени база катап демдеглеп тур мен.

Профэвилелдериниң Спартакиадазы чуртка спорттуң кышкы хевири — шанак спорттуң хогжүдүлиниң оруун ажыктаан дизе часпырыг болбас боор.

Спартакиаданың түүнел маргылдаалары эрттиргеи черлер ону организастыг, бедик деңгеелге чорутkаның кол судья демдеглээн. Маргылдаалардың киржикчилери доктаамал сагыш чоозашкынны, дузаны ап турган. Түүнел маргылдааларга хамаарыштыр чаңгыс-даа удурлашкын, чаңгыс-даа хомудал кирбээн.

Чаңгыс-ла таарымча чок болган чүве — агаар. Урал Спартакиаданың түүнел оюнарының киржикчилерин чидиг соок-биле утkаан. Ынчалза-даа спорт-биле пайралдажып турар кижилерни соок-биле коргудуп болбастыр деп чүвени кыш билген болгаш «дужүп» бээр, азы чылыыр ужурга таварышкан.

# СПОРТЧУЛАРНЫҢ ТИИЛЕЛГЕЗИ

ВАРШАВА. (СЭТА). Курорт чер Крыницага болган шанак-биле чугулаашкынга ГФР-дең барган делегей маргылдаазынга Австрияның, ГДР-нин, ГФР-нин, АБШ-тын, Канаданың, Польшаның болган Чехословакиянын спортчулары киришкеннер.

Чаңгыс олуттуг шанактар-биле чугулаашкынга ГФР-дең барган делегей чемпиону Демлейтнер (дөрт старттарның саны — 3 мин. 28, 44 сек) болгаш ГДР-нин төлээлекчизи Эриг — 3 мин. 22,15 секунда боол тиилээннер. Оон-биле чаңгыс чер чурттуг алдарлыг спортсмен, олимпий чемпиону Бовза Эригден 0,34 секунда озалдаан.

База-ла ГДР-нин төлээлекчилери Херилейн болгаш Бредов олар ийи кижи олурар шанак-биле чугулаашкынга база тиилээннер.

Спорттуң ол хевиринин Польшага иептередикчизи болгаш чуртка шанак-биле чугулаар черни Крыницага аң баштай тудуп тургузарының эгелекчизинге алдар кылдыр адаан «Ромагоңуң күбогун» ГДР-нин командазы база чаалап алган.

## ЧАЗАЛГА

Март 11-де үнген № 59 солунуң 1-ги арнында «Бирги кварталдың күүседишкен» деп эгелиг информациянын бирги абзазының эге одуруун «Хандагайты» деп чазып номчуур.

## АК-КӨК ЭКРАНГА

МАРТ 12-ДЕ
КЫЗЫЛДАН

19.00—Телемедээлер (орус дылга). 19.15—«Вартан Аджемян». Телефильм. 19.50—Телемедээлер (тыва дылга). 20.00—Чарлалдар, рекламалар. 20.05—Бот-тывынгыр уран чүүл бөлгүмүнүң концерти. 20.40—21.30—«Чарлаттынмаан дайын». Документалдыг фильм.

## АГААР

Бөгүн республикага болгаш Кызылга адыр булуттаар, хар чагбас, хат кошпак болур.

Агаарның температуразы барын районнарга 7—12, арткаммарынга 13—18. Кызылга 15—17 градус соор.

Редактор В. С. ШАРАВИН.

## КИНО

МАРТ 12-ДЕ

«НАЙЫРАЛ»: «Дошкуиину томаартканы» (1-ги, 2-ги кежектери) 9.30, 11.50, 14.10, 16.30, 18.50, 21.10 шактарда.

«ПИОНЕР»: «Александр Невский» 9.40, 11.40, 13.40, 15.40, «Дээрги Никто» 17.40, 19.30, 21.20 шактарда.

«КАА-ХЕМ»: «Кызыгаарга аргага дүн» 10, «Яла» 15, 16.50, 18.40, 20.30 шактарда.

«ВОСТОК»: «Сөөлгү табор» 15, 18.40, «Үнү чок кижи болгаш ынакшыл» 16.50, 20.30 шактарда.

«ЭНЕРГЕТИК» КУЛЬТУРА БАЖЫҢЫ: «Коссель надын» (1-ги, 2-ги кезектери) 17.10, 20 шактарда.

«СОВЕТ ТЫВАНЫҢ 10 ЧЫЛЫ»: «Индеймилериниң өнүүшынчы хөл» 18.30, 20.20 шактарда.

КОМПЛЕКСТИГ ЭКСПЕДИЦИЯНЫҢ КУЛЬТУРА БАЖЫҢЫ: «Шантэилериниң надыны» 18.30, 20.20 шактарда.

## Көдээ ажыл-агыйның ажыл-ишчилеринге тураскаатkан ырлар КОНКУРУЗУ

Массалыг болгаш хөйүүн ән эки ырлары дээш конкурсту РСФСР-ниң Культура министерствозу, Бүгү-россиниң ыраажылар ниитилели, РСФСР-ниң Композиторлар болгаш Чогаалчылар эвилели чарлаан.

Конкурстуң сорулгазы болза, **көдээ ажыл-агыйга белгаш оон ишчилеринге тураскаатkан массалыг ырларны белгаш хөйүүн ырларының чогаалдарын сайзырадып, хогжүдери болур.**

Конкурска каяа-даа парлаттынмаан болгаш күүселдеге кирбээн массалыг болгаш хөйүүн ырларынга таарыштырган чогаалдарны киирер. Ырларның сөзүнге мооң мурнунда парлаттага үнген болгаш чаа-даа шүлүктерни ап болур. Конкурска киирер чогаалдарның сөстүг нота бижиин (клавирни), сөстүң бодун база ийи хуугa бижик машиназынга чара парлаар. Бир эвес чогаалдар оркестрлиг үдептеге бижиттингеи болза, партитураның бир хуузун кады чорудар. **Конкурска киирер ажылдарны Тыва АССР-ниң ыраажылар ниитилелиниң баштаар черинче** чорудар болгаш авторнуң адын, фамилиязын, адазының адын, ажылдап турар черин долузу-биле айтыр.

**Конкурс ийи эзлчеглиг. Бирээзи АССР-лерге, областарга, ийиги эзлчег Москва хоорайга эртер болгаш** оон түүнелин «Советская Россия», «Советская культура» солуннарга чарлаар.

Тинлекчилерге дараазында шаңналдарны тыпсыр:

а) Эң эки массалыг ырлар дээш:

| | |
|---|---|
| бирги бир шаңнал | 500 рубль |
| ийиги ийи шаңнал | 350 рубль |
| үшкү үш шаңнал | 250 рубль |

б) Хөйүүн улусчу ырларының эң эки чогаалдары дээш:

| | |
|---|---|
| бирги бир шаңнал | 500 рубль |
| ийиги ийи шаңнал | 350 рубль |
| үшкү үш шаңнал | 250 рубль |

в) Хөй кижи ырлаарынга таарыштырган (холушкак, ар улустуң, херээжен улустуң, уругларның) хөйүүн ырларының эң эки чогаалдары дээш:

| | |
|---|---|
| бирги бир шаңнал | 500 рубль |
| ийиги ийи шаңнал | 350 рубль |
| үшкү үш шаңнал | 250 рубль |

г) Эвээш кижи киржикчилиг ансамбльдернин эң эки чогаалдары дээш:

| | |
|---|---|
| бирги бир шаңнал | 500 рубль |
| ийиги ийи шаңнал | 350 рубль |
| үшкү үш шаңнал | 250 рубль |

Конкурстуң бирги эзлчээнге кирбээн чогаалдарны ийиги эзлчег хүлээп албас.

Конкурска киргеи чогаалдарны авторларга дезир эгитпес болгаш сайгарбас. Ажылдарны бо чылдың май 20-ге чедир хүлээп алыр.

Конкурска хамзарышкан айтырыгларны билип алыр дизе, дараазында адреске келир:

Тыва АССР, Кызыл хоорай, Щетинкин-Кравченко кудумчуу, бажың № 59, ыраажылар ниитилели.

## Биеэде метрога

*Амгы үеде хоорайларның чер иштинде аргыжылга оруу метрополитенниң аажок чырык, кылаңнаан каас мрамор шемеглиг, арыг агаарлыг турарының таарымчалыынга чон чаңчыга берген. Ынчангаш чер иштинге аргыжылга демир-оруунга* чорааннар вагоннардан хөө аштап турганнар дег, дирт-кара апарган үнүп кээр турган деп чүвеге бүзүрээри бегин берге.

*...Чүс чылдан биче-ле ажыг эрткен үеде, 1863 чылдың январьда, Лондонга хоорайның чер иштинге аргыжар демир-оруун ажыткан. Делегейниң эң баштайгы ындыг демир-оруу ол болган. Ол орук барының болгаш соңгу талазы — ийи улуг вокзалды тудуштурган. Байырлал шайлалгазы болган соонда ойнаан хөлүм-*

*дүнү дыңналып турда, Фаррингстон-Род станциязының перронунга ажын платформалар чедирип экелген. Чоруур кижилер олуттарын эзлептеривилек, поезд чоруптарга, оон турган черинге ыш, бүс дола берген. Сөөлгү станцияга база оркестр ойнап турган. Оон хоглуг аллага үннери дыңналып турда, платформалардан ышка карартыр хөөлеп берген пассажирлер дүжүп келгеш, каас шляпалары-биле ышва тоннарының борашкан ыш-хөөзүн дыка ур пактагылаан.*

*Оон соңгаагыда платформаларны хаалгалыг вагоннар-биле солуургадаа, ыш хөөзү база-ла ужеежок болган. «Чер иштинин аргыжылга оруунуң хөлегезиниг электриг күчү-биле ажылдаар тыртыг-биле солбаже чедир кижилер ындыг етаарымчалыг демир-орук-биле он-он чыл дургузунда аргыжылга кылып келген.*

*Европаның метро тургузуп алган ийиги хоорайы Будапешт болган. 1898 чылда аңаа Дунай эриинден парк деписказиринче чоруткан метро шугуму тургустунган. Венариның найысылаашкынның чурттакчылары эрткен чылын чер иштининг чаа магистралын ажыглавла хүлээп алган. Ону совет үлегер-майык өзүүлээр тудуп тургускан. Ында базала Москвада дег, ак-көк экспресстер маңнажып турар.*

*Будапештиң соонда Париж, Берлин, Мадрид метрополитеннерлиг болу берген. Найысылаадарның онза коруштуг база бир аян-шинчизи ол апарган. Ынчангаш оон ады янайысылаа оруун — «метрополитен» болган.*

*Москвага эң баштайгы метро поездизи 1935 чылдың май 15-те ажылдап эгелээн. Ам Москваның чер иштинге аргыжылга оруктарының узун дурту барык 140 километр четкен. Метрополитен оон-не совет хоорайларда — Ленинградта, Киевте, Бакуда, Тбилисиде база бар. Ону Харьковта тудуп эгелеп бергеи, Минскиге, Ташкентиге, Горькийге, Куйбышевке тудар ылдыр төлевилеп турар. Метро бистиң амыдыралывыска улам ижигип турар, чүвелеп найысылаага костур ховар орук-биле апарган.*

В. КАЛИСТРАТОВ, (СЭТА-ның корр.).

# М. АЛИ АШТЫРЗА-ДАА...

НЬЮ-ЙОРК, март 9. (СЭТА-ның корр.) Март 8-те, орай кежээ «Мэдисон сквер гарденниң» долдур олурупкан залынга делегейниң тулган чемпиону ат дээш профессионал боксёрларның аразынга маргылдаа доозугаан. Ол ат дээш 29 харлыг Мохаммед Алияның болгаш 27 харлыг Джо Фрэзерниң аразында тулчуушкун шупту 15 раундунуң иштинде үргүлчүлээн. Типлелгени Фрэзер чедип алган.

Аар деңзилиг ол боксёрлар чидиг демисешкеп. Бирги раундуда удурлавыкчылар бот-бодуун шелешкеп соонда сларның тактикаазы билдингир апарган. Фрэзер бодунуң удурлашкынын үргүлчү булуңче, азы хендирже чыгап, хөректе күштүү-биле шапчып турган. Али удур атаканың тактикаазын ажыглап, Фрэзериниң бажыңче үстүрүп турган. Ынчалза-даа Алияның камгалалы быжыг авес болган. Фрэзериниң ыйлышкыны күштелип, күштүг шапчыглары көвүдеп турган.

Али бодуунуң удурланыкчызын чедир үнелевейн бартан хире. (Маргылдаа эгелээриниң мурнунда ол алдыгы раундуда соонда типлелгени чедап алырын аазап турган). Али элээн күштүү-биле үстүрүп турганда, ынчалза-даа Фрэзериниң харыын чоорту-ла күштелип орган. Фрэзериниң ыйлышкыны чиик болбаан: оон думчуундан хая аттыгып турган, а онгу раундуда карааның кирбиин чара шаптырган. Он бирги раундуда Али тайын ушкан, даянып турган, маргылдааны үргүлчүлээн. Ол, он үшкү раундуга аштырза-даа, он дөрткүзүнде ажып алган.

Сөөлгү он бешки раундуда Фрэзер Алини ойтур шашкан. Судьялар Фрэзерни типлекчи деп санаан.

Демисел соонда Али чаңчыл ёзугаар эрттирер парламта конференциязынга беэин келбээн. Оон чаагы дыка кемдээн болгаш госпитальче, рентгенге көргүзери-биле далажышкан.

1967 чылда Али АКШ-тың пиринге албан арттырып, Вьетнамга удур дайылдажырындан ойталаап, делегей чемпиону адын дүжүрткен кижи болгай. Оон бокска маргылдажырын үш чыл иштинде хоруп келген. Уэүктелиишкинни болдурган ол чорук бо маргылдааның түүнелинге салдар чедиргеии чугаажок.

Бо дээрге Фрэзериниң 27-ги типлелгези.

Чыл төнчүзүнде аштырышкынын негээр маргылдаа ыяап-ла болур деп Алиниң төлээлекчиэ медеглээн.

Боксёрларның тулчуушкуу бүгү делегейниң сонуургалын болдурган. Ону чижеҗ садыгжылар дораан-на ажыглаапнар.—Маргылдааның киржикчилери Али болгаш Фрэзериниң кайызы-даа 2,5-2,5 миллион доллар гонорарны алыр деп чарлаан. А чижеҗ организакчылар оон он ажыг катап хөй түүлү алырлар. Ону чылп алыр дээш олар маргылдааның радио, телевидение дамчыдылгазын янзы-бүрү чурттарже организастаан.

Маргылдааны АКШ-ка болгаш Канадага улуг-улуг кинотеатрларга, концерт залдарынга көргүскел. Көрүкчү кижи бүрүзү 20 долларны төлээп, а «Мэдисон сквер гарденниң» залынга көргеи кижи бүрүзү 150 долларны төлээн. Боксёрларның хол хаптарын, трусик чүвүрзерин беэин садып ап болур дээрзин база чарлаан.

Республиканың «Урожай» эки тура спорт ниитилелиниң бирги чери дээш мячиктиг хоккей талазы-биле маргылдаазынга Чөөн-Хемчик районнуң чыынды командазы шылгарап үнүп, ыңга-даа уттурбаан. Ынчангаш ниитилелдиң республика чемпиону болган.

ЧУРУКТА: Чөөн-Хемчик районнуң чыынды командазы.

Т. ХЕРТЕКТИҢ фотозу.

РЕДАКЦИЯНЫҢ АДРЕЗИ:

Кызыл, Щетинкин-Кравченко кудумчузу, бажың № 3, ТЕЛЕФОНЫ: Редакторнуң 24-63, редакторнуң орлакчыларының болгаш пропаганда киллизиниң 35-24, харыысалгалыг секретарының 23-35, партийжи амыдырал киллизиниң 37-13, культура киллизиниң 23-54, көдээ ажыл-агый киллизиниң 21-47, үлетпүр киллизиниң 22-64, чагаа база совет тургузуг киллизиниң 41-27, информация киллизиниң 20-60, бухгалтериянын 31-75, корректорларның 27-41. Солун келбейн барганда 32-75 телефонче болгаар.

Солун неделяда 6 катап үнер

ТЫВА АССР-ниң Министрлер Чөвүлелиниң чанында Тываның ном үндүрер черинин республика типографиязы (Кызыл, Щетинкин-Кравченко кудумчузу 1.), ТС—26002.

БҮГҮ ЧУРТТАРНЫҢ ПРОЛЕТАРИЙЛЕРИ, КАТТЫЖЫЛЫҢАР!

1925 чылда үндезилеттингеи

# ШЫН

СЭКП Тыва обкомунуң, Тыва АССР-ниң Дээди Совединиң болгаш Министрлер Чөвүлелиниң органы

1971 чыл
МАРТ
13
СУББОТА
№ 61 (8521).

Өртээ 2 көп.

БИСТИҢ ЧУРТУВУСТА

● АЗЕРБАЙДЖАН ССР. Каспийде далай иштининг нефтьбиле байлак черлерин ажыглалче кииреривче оиза кичээнгейин салырын СЭКП-ниң XXIV съездизиниң беш чыл планының талазы-биле Директиваларының төлевилелинде айыткан. Ынчангаш бүгү чүлүүн эрткен чылдың деңнелиндеп кудулаткан. Чамдык бүдүрүлгелер продукциянын бот-үнезин чингедир талазыбиле даалгазын күүседип шыдаваан.

Чедир кылдыңмаан ажылдарны адып ап болурунуң бүгү аргалары бар. Хөжудап турар бүдүрүлгелерниң партия, профэвилел организациялары болгаш удуртукчулары кварталдың арткан үезинде планның оналгаларын күүседир дээш күжениишкинниг ажылдап тургаш, партиянын эдлечеглиг съездизин чүгле эки бүдүрүлгечи көргүзүлер-биле үткүрүн хандырар ужурлуг.

# ДИРЕКТИВАЛАР ТӨЛЕВИЛЕЛИН— АЖЫЛ-ИШЧИ БҮРҮЗҮНГЕ

## Далай кырында вертолёттар

удус чугаалажып көрүн дээш партияның үндүрген программазының талазы-биле улуг тайылбыр ажылдарын агитаторлар, илеткелчилер, политинформаторлар чоруду турар.

Далайдан «кара алдынны» казып тып турар хоорайжыгаштың ажыл-ишчилери азербайджан ужудукчуларга — СЭКП-ниң XXIV съездизинге алдар болдурган агитужудуушкунуун киржикчилери-биле улуг өөрүшкү-биле ужурашканнар. Далайда ажылдап турарларга олар вертолёт-биле ужудуп чеде бергеннер.

Ол-ла агитужудуушкуннуң киржикчилери республиканың хемчээл талазы-биле ийиги хоорайы — Кировабадка, Азербайджанның көдээ ажылагыйлыг районнарынга база баарлар. Ужудукчулар үлетпүр бүдүрүлгелериниң, колхоз болгаш совхоз шелиринииң ажыл-ишчилери-биле ужуражып, чаа беш чыл планының дүтайында беседаларны кылыр.

• • •

## *Эртемден-каң эзилдирикчилеринде*

● МАГНИТОГОРСК. Техниктиг артемнерниң доктору, Магнитогорскиниң даг-металлургия институдунуң профессору А. М. Бигеев — комбинаттың каң эзилдирикчилериниң эң чоок кижизи. Каң эзилдирер ажылды дүргелдиринииң сорулгаларын шиитпирлээр талазы-биле ол 25 чыл дургузунда оларга дузалажып келген. Ынчалза-даа ол артемден бо удаала үшкү мартен цехинге СЭКП-ниң XXIV съездизиниң Директиваларының төлевилелиниң дүгайын чугаалаар дээш келгени ол. Лекция соонда башкылар К. Д. Монгуш, И. В. Дроздова, агроном В. И. Демарчук, инженер Е. И. Кузьменко, пропагандист Т. И. Мартсай олар идепкейлиг ажылдаан.

Ажыл-агыйның коммунистери, бүгү ажылчыннары СЭКП-ниң XXIV съездизин толептинг уткуур, алган хүлээлгезин чедиишкиннг күүседир дээш улуг көдүрүүшкүн-биле ажылдап турар. Совхоз бо чылдың бирги кварталында план ёзугаар күрүнеге 21 тонна сүттү, 25 тонна эттн садар ужурлуг. Январьда, февральда оон 17 тонна 165 кг сүттү, 13 тонна эттн сатkан. Квартал планын март 25-те күүседириниң база ол шыкаш ынчан часкы тарылгага белеткелди доозуп болурунуң аргазы бар.

Амгы үеде бисте часкы тарылгага белеткелдер болгаш малдың чаш төлүн бүрүн камгалап алыр дээш күженишкиннг ажылдар чоруп турар. Хой төрүп турар 12 одарда малчыннарны эргежок чугула чүүлдер-биле хандырган болгаш оларның шупту-зүнда сакманциктерни четчеделээн. Мал оолдавшыныңың болгаш часкы тарылгалың үезинде бедик көргүзүглерни чедип алган мурнакчыларны шаңнап-мактаар материалдыг болгаш моральдыг идиг берииишкииниң хемчеглерни ажылдап кылган.

Хову ажылдары эгелээже чедир саңныг хоңуктар арткан. Суггарылга системазын, буга-сумуну аштап белеткээр ажылдаржө чер-черде улуг кичээнгейни салып турар. Бисте бо талазы-биле чорудар хемчеглер хожудан турар дээрзин шуут чугаалаар, херек.

Совхоз чоокта чаа тургустунза-даа оон ажыл-агыйм хогжүп, малдың бажы өзүп турар. Ынчангаш мывда базада дарый шиитпирлээри эргежок чугула айтырыглар бар. Чижээ, 1966 чылда-да кажан Кара-Хаак, Таңды районнуң «Тинделге» совхозунуң салгыры боон турар үеде сүтбараан фермазынга 150 инек, 50 бызаа киирер кажаанны тутkан турган. Ынчаарга инектиң баш саны чыл бүрү өзүп турар, оларның кажаазын алгылар азы чаа кажаанны тударын планнавайн турарының түүнелиниде, малды ажаап-темээринге берге байдал тургустунуп турар. Ол шыкаш хойнуң баш саны база-ла өзүп турар. Бир эвес чогуур хемчеглерни албас болза, 1972 чылда 4 хире одарның хою кажаа чок артар. Бо айтырыгны республиканың Көдээ ажыл-агый министерствозу кичээнгейге алыр ужурлуг.

Совхозтуң дирекциязы, партия, профэвилел органнары малчыннарны ийи эзлчег-биле ажылдазарынче шилчидер талазы-биле СЭКП обкомунуң IX пленумунуң доктаалын күүседир дугайында чамдык хемчеглерни алган. Амгы үеде суурга чурттаары-биле эзлчеглиг ажылче хойжу 4 ог-бүленн шилчиткен. Ынчаарга бо чылын 3 ог-бүленн ынчаар шилчидер. Малчыннарның күш-ажылын чиигедир талазы-биле чамдык хемчеглерни ап турар. Сүтбараан фермазының өдөзи аптаарын, инектн болгаш бызаазы сүттарар ажылды механизастаарын планнап турар. Бо чылдың октябрь 1-ге чедир малчыннарның кыштаар бажыңнарын септеп доозар болгаш 4 кезек черге чунар-бажыңчыштарны тудар.

Бистиң ажыл-агыйда культура болгаш медицина ажылдакчылары малчыннарның культурлуг негелдезин эки хандырарын орадажып турар. Ынчалзажок травспорттуң чогу оларның доктаамал ажылдаарынга шаптыктап турар. Сесерлиниң сельпозу малчыннарны керосин болгаш өске-даа эргежок чугула барааннар-биле хандырары пететтиниң турар.

Чаа беш чыл планының талазы-биле Директиваларның төлевилели улуг харыысалганы биске хүлээдирип турер, ону танышкаш, совхозтуң коллективи бодунуң ажыл-херээнде чедир шиитпирлеттинмээн сорулгаларны шүгүмүделекчи ёзу-биле көрүп, ылаңгыя мал болгаш чер ажылының культурazын бедидер, оон продукциязын көвүдедир талазы-биле хей чүүлдү кылыр апаар дээрзин хаңмы-биле медереп билип турар. Беш чыл планында көдээ ажыл-агый талазы-биле айытынган сорулгаларны чедиишкиннг күүседиринге төлептинг үлүтүнү киирер төлээде, ажыл-агый бүрүзү оон баштайгы чылынган эгелеп дец-дескн ажылдаар, күрүненнң планныг дээлгаларын күүседир дээш шүдүрүү ажылдаар ужурлуг.

А. МАДЫРОВ,
«Кара-Хаак» совхозта партия организациязының секретары.

## Чаартынган булуң дугайында чугаа

● ПЕТРОПАВЛОВСК — КАМЧАТСКИЙ. «Камчатка съездиден съездиге чедир» — деп, мындыг аттыг делгелге область төвүнден ук чартык оргулуктуң чурттакчылыг черлериче үнүпкен. Ону областтың чурт-шинчилел музейи организастаан. Диаграммалар-лыг, чуруктарлыг, фотографиялардыг каастап кылган делгирлер соолгу беш чылдың дургузунда Камчаткага болган чаартынгаларның дугайын чугаалап турар.

Суурларга ол делгелгениң

# Колхозтарның эвилел Чөвүлелиниң хуралы

Март 11-де Москвада колхозтарның эвилел Чөвүлелиниң хуралы ажыттынган. Чөвүлелдиң кежигүннери 1971—1975 чылдарда ССРЭ-ниң улус ажыл-агыйын хогжүдүрүнниң беш чыл планының талазы-биле СЭКП-ниң XXIV съездизиниң Директиваларының төлевилели-биле колхозтар мурнуна салган сорулгаларны чугаалажып көрүп турер.

Колхозтарның эвилел Чөвүлели чаа беш чылда СЭКП-ниң XXIV съездизиниң Директиваларының төлевилелин чаңгыс эп-сеткил-биле чүүлдүг деп көргеш, эвилел болган автономнуг республикаларның, крайларның, областтарның болгаш районнарның колхозтар чөвүлелдеринге колхозтарның планнарын база алган хүлээлгелерин боттандырып чорударынга эргежок чугула дузаны чедирерин оларга сүмелээн.

Колхозтарның эвилел Чөвүлелиниң дугайында болгаш районнуң, областтың, крайның, автономнуг болгаш эвилелдешкен республикаларның колхозтар чөвүлелдеринiң дугайында Дүрүмүнүң төлевилелин, колхозтар араазының бүдүрүлгезиниң дугайында чижек Дүрүмүнүң болгаш өскедаа айтырыгларның дугайын колхозтар Чөвүлели чугаалажып көргеп.

СЭКП ТК-ниң көдээ ажыл-агый килдизиниң эртелекчизиниң орадакчызы И. К. Капустин, теп министерстволарның болгаш албан черлериниң харыысалгалыг ажылакчыларын колхозтарның эвилел Чөвүлелиниң хуралынга киришкеннер.

Колхозтарның эвилел Чөвүлелиниң хуралы үргүлчүлеп турар.

(СЭТА).

# Улуг харыысалганы хүлээдип турар

ТОСКУ БЕШ чыл планының талазы-биле СЭКП-ниң XXIV съездизиниң Директиваларының төлевилелин бистиң совхозтуң ажыл-ишчилери сетkил ханышкын-биле танышкаш, чаңгыс үн-биле чүүлдүгүнүн көргеп, ол төөгүлүг улуг документ оларны чаа-чаа ажыл-херектерже сорук кирген. Директивалар төлевилелин 27 агитатор, 12 политинформатор ажыл-ишчилериниң чурттап турар черлериниң аайы-биле, малчыннарның турагларынга, сүтбараан фермазынга калбаабиле тапыштырган. Ол шыкаш оны партия чыдыышкынының политиктиг эге школазынга, ногаажыларның болгаш механизаторларның, малчыннарының билиин бедидер курстарынга өөренип эртип турар.

Ол чүгула документтиниң чугаалажыры-биле хойбашкап суурнуң ажылчы чоннарының хуралы солуп, хайышкынныг болуп эрткен. Оон киржикчилери бистиң республиканың перспективтиг хогжүдүзиниң дугайында хей-хей айтырыгларны салып, янаы-бүрү мергежилдиң кижилерп саналдарын берип, бедиткен хүлээлгени алганнар. Чижээ, хойжу коммунист Александр Дорзаа хой бүрүзүнден 4 кг дүктү, хойжу Маныкай Көкоол төрүүр 100 хойдан 96 хураганны, бир хойдан-на 3,5 кг дүктү алырын хүлээнген.

Директивалар төлевилелин чонга таныштырар талазы-биле башкылар К. Д. Монгуш, И. В. Дроздова, агроном В. И. Демарчук, инженер Е. И. Кузьменко, пропагандист Т. И. Мартсай олар идепкейлиг ажылдаан.

Ажыл-агыйның коммунистери, бүгү ажылчыннары СЭКП-ниң XXIV съездизин толептинг уткуур, алган хүлээлгезин чедиишкиннг күүседир дээш улуг көдүрүүшкүн-биле ажылдап турар. Совхоз бо чылдың бирги кварталында план ёзугаар күрүнеге 21 тонна сүттү, 25 тонна эттн садар ужурлуг. Январьда, февральда оон 17 тонна 165 кг сүттү, 13 тонна эттн сатkан. Квартал планын март 25-те күүседириниң база ол шыкаш ынчан часкы тарылгага белеткелди доозуп болурунуң аргазы бар.

Амгы үеде бисте часкы тарылгага белеткелдер болгаш малдың чаш төлүн бүрүн камгалап алыр дээш күженишкиннг ажылдар чоруп турар. Хой төрүп турар 12 одарда малчыннарны эргежок чугула чүүлдер-биле хандырган болгаш оларның шупту-зүнда сакманциктерни четчеделээн. Мал оолдавшыныңың болгаш часкы тарылгалың үезинде бедик көргүзүглерни чедип алган мурнакчыларны шаңнап-мактаар материалдыг болгаш моральдыг идиг берииишкииниң хемчеглерни ажылдап кылган.

Хову ажылдары эгелээже чедир саңныг хоңуктар арткан. Суггарылга системазын, буга-сумуну аштап белеткээр ажылдаржө чер-черде улуг кичээнгейни салып турар. Бисте бо талазы-биле чорудар хемчеглер хожудан турар дээрзин шуут чугаалаар, херек.

Совхоз чоокта чаа тургустунза-даа оон ажыл-агыйм хогжүп, малдың бажы өзүп турар. Ынчангаш мывда базада дарый шиитпирлээри эргежок чугула айтырыглар бар. Чижээ, 1966 чылда-да кажан Кара-Хаак, Таңды районнуң «Тинделге» совхозунуң салгыры боон турар үеде сүтбараан фермазынга 150 инек, 50 бызаа киирер кажаанны тутkан турган. Ынчаарга инектиң баш саны чыл бүрү өзүп турар, оларның кажаазын алгылар азы чаа кажаанны тударын планнавайн турарының түүнелиниде, малды ажаап-темээринге берге байдал тургустунуп турар. Ол шыкаш хойнуң баш саны база-ла өзүп турар. Бир эвес чогуур хемчеглерни албас болза, 1972 чылда 4 хире одарның хою кажаа чок артар. Бо айтырыгны республиканың Көдээ ажыл-агый министерствозу кичээнгейге алыр ужурлуг.

Совхозтуң дирекциязы, партия, профэвилел органнары малчыннарны ийи эзлчег-биле ажылдазарынче шилчидер талазы-биле СЭКП обкомунуң IX пленумунуң доктаалын күүседир дугайында чамдык хемчеглерни алган. Амгы үеде суурга чурттаары-биле эзлчеглиг ажылче хойжу 4 ог-бүленн шилчиткен. Ынчаарга бо чылын 3 ог-бүленн ынчаар шилчидер. Малчыннарның күш-ажылын чиигедир талазы-биле чамдык хемчеглерни ап турар. Сүтбараан фермазының өдөзи аптаарын, инектн болгаш бызаазы сүттарар ажылды механизастаарын планнап турар. Бо чылдың октябрь 1-ге чедир малчыннарның кыштаар бажыңнарын септеп доозар болгаш 4 кезек черге чунар-бажыңчыштарны тудар.

Бистиң ажыл-агыйда культура болгаш медицина ажылдакчылары малчыннарның культурлуг негелдезин эки хандырарын орадажып турар. Ынчалзажок травспорттуң чогу оларның доктаамал ажылдаарынга шаптыктап турар. Сесерлиниң сельпозу малчыннарны керосин болгаш өске-даа эргежок чугула барааннар-биле хандырары пететтиниң турар.

Чаа беш чыл планының талазы-биле Директиваларның төлевилели улуг харыысалганы биске хүлээдирип турер, ону танышкаш, совхозтуң коллективи бодунуң ажыл-херээнде чедир шиитпирлеттинмээн сорулгаларны шүгүмүделекчи ёзу-биле көрүп, ылаңгыя мал болгаш чер ажылының культурazын бедидер, оон продукциязын көвүдедир талазы-биле хей чүүлдү кылыр апаар дээрзин хаңмы-биле медереп билип турар. Беш чыл планында көдээ ажыл-агый талазы-биле айытынган сорулгаларны чедиишкиннг күүседиринге төлептинг үлүтүнү киирер төлээде, ажыл-агый бүрүзү оон баштайгы чылынган эгелеп дец-дескн ажылдаар, күрүненнң планныг дээлгаларын күүседир дээш шүдүрүү ажылдаар ужурлуг.

А. МАДЫРОВ,
«Кара-Хаак» совхозта партия организациязының секретары.

# Хевири чараш, шынары бедик

Чадаананың амыдырал хандырылга комбинады сескн беш чыл планын күүседиринге үлүүн киирип, чонуң калбак хереглелиниң продукциязын бүдүрүп үндүрерин элээн шапкынчыдын келген. Эрткен чылдың түүнелдерин алгаш көөрге, көдээнин чонунга ачы-дуза чедиреринің хемчээлиг бир кижиге оналштыр 2 рубль 64 көпеек, хоорай чурттакчыларының бир кижизинге — 1 рубль 12 көпеек чедир өскен. Бистиң коллективтиң цехтеринде, бригаларында съезд мурнуун социалистиг чарыжы бисте үзүктел чокка уламчылавышаан. Ленинчи юбилей чылында салдынган сорулгаларның кол нуруузун күүседип, район иштининг бүдүрүлгелериниден дөртку черде болган бис.

Тоску беш чылдың бирги чылының баштайгы кварталында пландан ажыр 700 рубльдиг баранын сайгарып садарын февраль айда-ла күүседипкен бис. Бүдүрүлгө черинде бөр аргакурлавырларны чөп ажылтап тургаш, эки шынарлыг тоннарны, костюмнерни, идиктерни болгаш өске-даа чагытларны бедик шынарлыг кылдыр кылыр аргалар бисте хургустунган.

Совет Эвилелиниң Коммунистиг партиязының XXIV съездизиниң ажыттынар үнүнге чедир хевири чараш, шынары бедик идиктерни Карасад Танай-оол баштаан даарақчылар, дүктеп артып, будаан грнотаж тептерни Нина Бочкареваның бригадазының ишчилери болгаш өскедаа шалыпчылар планнан ажыр хөйнү бүдүрерни чедиишкиннг боттандырып турөрлар.

Мурнуунда үелерде чыдып калган хожудангай арга-биле ажылдап турганыстан ам ушгунуп, эртем-техниканың чаа чүүлдерни калбаа-биле ажыглаарынче чүткүдүп эгелээнивисти демдеглеп болур. Электрнн күжү-биле ажылдаар чаа машиналар, трикотаж кылыгларны артыыр станоктарны болгаш деригелерни цехтерде тургускан бис. Ол бүгү каш минута шиитинде элээн хей ажылды дүрген кылырына улуг идиглн берип, күш-ажылдың будүрүкчүлүүн бедидеринче делгем оруктү ажыдып турар. Оон аңгыда бистинде бир онза чүве чүл дээрге, комбинаттың планнаашкыныныңың болгаш экономиктиг идиг беришкиниин чаа системазынче дидкми-биле киришкени болур. Ол системаны ажыглаарынга чедир коллективтиң хижилери акша-биле шаңнап-мактаарының хевирин ажыглавайн келген.

Ам бо чылдың январь, февраль айларында элээн хуу күүседтингеи. Дыка хей үлетпүр бүдүрүлгелери партияның XXIV съездизин төлептинг уткуруу-биле алган социалистиг хүлээлгелерин чедиишкиннг күүседтишаан, бүгү көргүзүглер аайы-биле планныг онаалгаларын база чедиишкиннг боттандырган. Оларга «Тыва даг-дүгү» комбинат, Каа-Хемниң хомүр-даш разрези, Кызылдың электростанциязы, автосептелге заводу, чонуун амыдырал хандырылгазының чамдык бүдүрүлгелери болгаш өскелерда хамаажыр.

Ынчалза-даа республиканың чамдык үлетпүр бүдүрүлгелери чаа ажыл-агый чылында ам-даа башкарлып шылавайн турары канчап-даа таарышпас. Эрткен айларда «Тыва тудуг» трест, Кызылдың хлеб, пиво заводтары, Чадаананың тараа хүлээп алыр пунктузу, «Тыва кобальт» комбинат, Дерлиг-Хаяның мөңгүн-суу бүдүрүлгези, чамдык ыяш ажыл-агыйлары болгаш амыдырал хандырылгазының бүдүрүлгелериниң чамдыызы эрткен айларда чедиишкиннг ажылдаан. Кызылдың пиво заводу, республика типографиязы, Шагаан-Арыгның амыдырал хандырылга комбинады, Чадаананың «Сельхозтехника» каттыжышкыны, Кызыл-Мажалыктың түүйбу заводу күш-ажылдың бүдүрүкчүлүүн эрткен чылдың деңнелиниден кудулаткан. Чамдык бүдүрүлгелер продукциянын бот-үнезин чингедир талазыбиле даалгазын күүседип шыдаваан.

Чедир кылдыңмаан ажылдарны адып ап болурунуң бүгү аргалары бар. Хөжудап турар бүдүрүлгелерниң партия, профэвилел организациялары болгаш удуртукчулары кварталдың арткан үезинде планның оналгаларын күүседир дээш күженишкиннг ажылдап тургаш, партиянын эдлечеглиг съездизин чүгле эки бүдүрүлгечи көргүзүлер-биле үткүрүн хандырар ужурлуг.

*Улуг-Хем ыяш үлетпүр ажыл-агый черинің мебель цехининг шеверлери ажымчы чонга чараш, тавремчилиг бажың дериш-херекселдерин ылыш бээр дээш совлгу үеде бодунуң ажылын ажыктекен.*

*Кылыа үндүрүа турар продукциязының ыяары ажыкээн, күш-ажылдың бүдүрүкчүлүү бедип турар. Бүдүрүлгенің мурнакчыларының саны көвүдээн. Оларның бирээзинге эртемчи В. П. Ерошенко хамаарыкыр. Владимир Николаевич үш нормазын 180 хуу чедирип турар.*

*ЧУРУКТА: В. Н. Ерошенко.*
*А. ЮРТАЕВТИҢ фотозу.*

### ЧАА КОМБИНАТ АЖЫЛДАП ТУР

Кызылда тудуг кезектериниң комбинады ажыглалга киргении номчулчулар билир болгай. Оон бээр чүгле чээрби хонук эртикен. Ынчалзадаа комбинаттың цехтеринде чаа тургузуп, эптеп кылган янзы-бүрү техника, машиналар, агрегаттар, аппараттар аиаа ажылдап келген.

Эзлчег бүрүзүнде үшеи үш кубометр суук бетонну тудуглларга берип, хүнүүк-не белеткеп каан тос плитаны, беш тонна демир арматураын будүрүп турар.

Понедельниктен эгелеп бетон эзилдирип-холуур цех ийи эзлчеглиг амыдыра киришкеи. Наш хонгаш, бажыңнар тударынга амыглаар демир-бетонның кыныглаарын белетизээ тускай хептер чедип келирге, ону шиңгээдип алгаш, партияның съездизин ажыттынар хүн баштайгы ындыг продукцияны бээр бис деп, оон директору Р. Семенов чугаалаан.

ЧУРУКТА: ол улуг комбинаттың ноя корпузунуң даштыкы хевири.

Сөзү О. ИРГИТТИИ.
С. ФЕОКТИСТОВТУҢ фотозу.

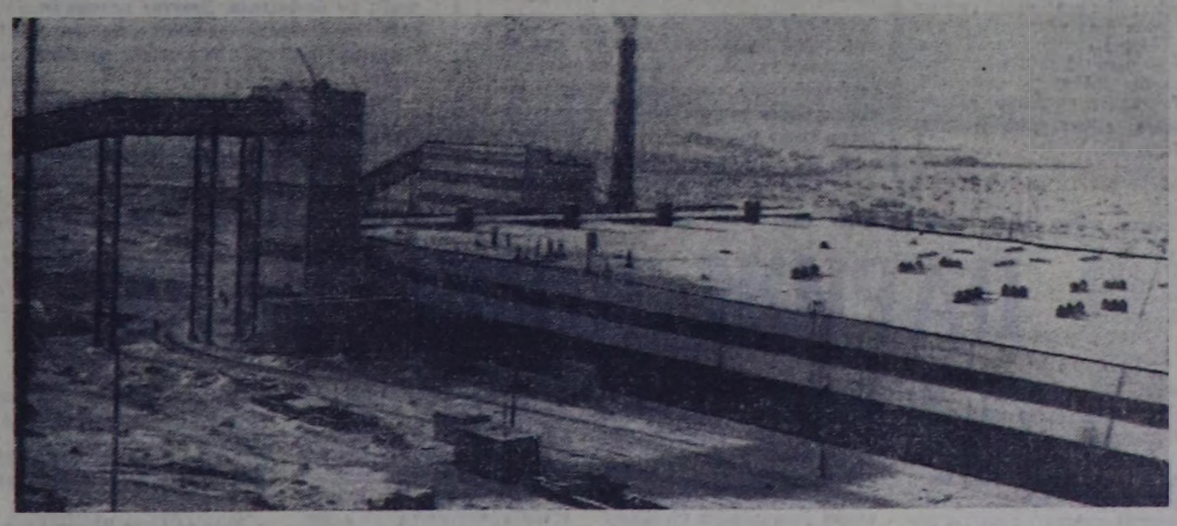

# СӨГЛЭЭН СӨСКЕ ЭЭ БОЛУР, БУРУНГААРЛААР

ПАРТИЯНЫҢ XXIV съездизиниң Директиваларының төлевилели-биле танышылга ажылын партияның Каа-Хем райкомунуң болгаш «Билиг» нитилелиниң 100 лектору, база ол хире политинформаторлары болгаш 400 ажыг агитатор халбартып келген. Бо улуг ажылга район болгаш көдээ Советтериниң депутаттары база идепкейлиг киришкен.

Районнуң бүгү 9 ажыл-агыйында, район төвүнүң 20 ажыг албан организацияда, будүрулге черинге танылыла хуралдары бедик деңнелге эрткилээн. Көдээ ишчилер төлевилелди бир үн-биле деткип, партийжи съездини төлептинг уткуур социалистиг хүлээлгелерни алган.

«Бүрен» совхозтуң мурнакчы саанчылы Е. Коробейникова, тараа хүлээп алыр черниң директору М. Елисеев олар болгаш өскелер-даа хей кижи олурушкан хуралдарга сеткилсагыш хайышкынныңың саналдарын берип, эки ажылдаарынче эш-өөрүн кыйгырган.

Директиваларның төлевилелинде айытkан кызаа чогуур улуг ажыл-херектер, совет кижиниң амыдырал-чуртталгазын аас-кежиктег болдурарынче угланган планнар районнуң малчынарың болгаш азраажыларын улам сорук кирип ажылдарынче оиза күштүг идиглн берген. Каа-Хемниң малчынары бирги кварталда күртнеге ёт, сүт садар планныг онаалгаларын партияның улуг чыыжының бетинде күүседир дээш шудургу ажылдап турар. Бо талазы-биле бирги черге «Кызыл тук» совхозтуң ишчилери чоруп, сүттүң болгаш эттиң квартал планнарын бо хүннерде ажыр күүседткен. Эт садарының квартал планын «Бурунгаар» совхоз 130,5, «Октябрь 30 чылы» колхоз 146,6 хуу күүседткен, сүт планын удавас күүседир.

«Кызыл тук» совхозтуң сэлчеглиг кадатче шилчээн малчынары Н. Чякей, Г. Йоможап, А. Сидоров, О. Донгалбай олар Директиваларның төлевилели-биле танышкаш, бедиткен хүлээлгелерни алган. Оларның коданында 740 хой бар, оларның чаш төлүн менди алырын шиитпирлээнпер. Амгы үеде 140 хой оолдаан, хураганнары шупту оиза-менди доругуп турар.

Ол-ла совхозта аныяк хейжу Люда Салчак ачазы-биле кадыы ажылдап, төрүүр чүс хойга онаалтыр 100 хураганны алырын шиитпирлээн. «Совет Тыва» совхозтуң мурнакчы хойжузу коммунист Ооржак Херел партия болгаш чазактың бодуун ажылчын кижизинің амыдыралын экижидер дээш сагыш салыышкынынга харыы кылдыр алыраш турар 225 баш малын хүр кыш ажырар дээш кызымак ажылдап турар.

Чаа беш чылда тараа будүрүлгезин көвүдедири көдээ ажыл-агыйны хогжүдүрининг кол айтырыы болуп турарын барымдаалаш, районнуң колхоз, совхозтарының тараажылары бо чылын гаан-на 12 ц. чедир дүжүттү алырын съезд мурнуңуң социалистиг чарыжынга хүлээнген. Ол шыкаш бир гаган-да картофелъиң дүжүдүн 90, погаа аймаан 120 ц. чедирерин көрген.

Ол бедик хүлээлгелерни күүседир дээш районнуң хоюажыладакчылары часкы тарылганы кыска үеде бедик агротехниктиг байдалга арттирер сорулга-биле, техника септелгезин болгаш часка өске-даа белеткелдя шапкынчыткан. «Тинделге» колхозтуң механизаторлары тракторлар, андазын, сеялкалар септелгезин дооскан, хову-шөлдерже үнүштерииге белеп, «Коммунизмче орук» колхоз бо ажылды доозарынга чоокшулаан.

Каа-Хемниң ажыл-ишчилери Директиваларның төлевилелин катап-катап хандыр танышып, партийжи съездиге уткуштур алган хүлээлгелерин, часкы тарылгага белеткелди, күрүнеге ёт, сүт садарының квартал планнарын хүүсаа бетинде күүседир дээш ажылдап турар.

С. МОНГУШ.

# Партия мынчаар кылып турар

ССРЭ-ниң улус ажылагийиң хөгжүдериниң 1971—1975 чылдарда беш чыл планының талазы-биле СЭКП-ниң XXIV съездиниң Директиваларының төлевизелиг бо хүнөрде бүгү делегейниң кичээнгейиниң төвүнде туруп турар. Улус ажылагийиның болгаш культураның бүгү адырларының хөгжүдези, планнарның өндүрүлгээйи, темпилериниң шапкыр хөгжүлдези, чаартылгаларның кайгамчык улуг чаагайы кижилерни кайгадып турар. Бодап көрүңерде: 1940 чылда 48 миллиард киловатт-шактан бичии-ле ажыг электри энергизазын бүдүрүп үндүрүп турган болзувусса, а эрткен чылын 740 миллиард киловатт-шак болган-дыр! Кан 18,3 миллион тонна тур-ган болза, а ам чылда 116 млн. тонналы бүдүрүп турар-дыр бис. Ол дээрге, дайын болгаш өөң соонда катап тургузуушкунуң берге чылдары болуп турза-даа, чедип алган чеминшкиннериве ол хире болган-дыр. А ам келир беш чыл-да 1030—1070 миллиард киловатт-шак электри энергизазын болгаш 142—150 миллион тонна канны бүдүрериң көрүп турар. Бүгү адырлар талазы-биле мындыг дедим өзүлделер болур.

Директиваларның төлевилелиндe көрген өндүр-улуг сорулгаларны чүгле социалистиг шинтилел боттандырып болур аргалыг. Төлевиледдиң политика талазы-биле болгаш делегейге улуг ужур-дузазы, хөй даштыкы тайылбырлакчыларның, экономистериниң, чогаалчыларның демдеглеп турары ышкаш, социалистиг системаның капиталистиг системадан артык күштүүн бүгү делегейге тодаргай көргүзүп турарындa болур.

Американың Каттышкан Штаттарын ап көрээлиңер. Он алды айларның дургузунда бүдүрүлгенин үргүлчү, бичиндаа өскерилге чок кудулаашкыны америк үлетпүрүү ийи чартык чыл аткаар, 1968 чылдың бирги кварталының деңгеличе ап окташкан. Металлургия, шинти электротехниктиг, транспорт, көдээ ажылагый машина тудуушкуну, тудуг материалдары, химиктиг болгаш резина кызыглар бүдүрер, электроника, даараныл-га, чиик үлетпүр болгаш туртпүн үлетпүрүүн өске-даа адырларында кризис калбарган.

Англи, япон, итали болгаш өске-даа солуннар Директиваларда теп чернии кижи, өөң амыдыралын эңнигдери эдлеп турар-дыр деп опзалап айтып турар. Бистиң партиявыс ону кол сорулга кылдыр салып турар-даа. Ол дээрге, «бистиң партиявыстың амыдыралга чайгылыш чок боттандырып турар политиказының кол ужур-утказы болгаш кол со-рулуг турар. Беш чылдың төнчүзүнде бис бир кижиге оналаштыр 3,6 эжеш идикти даараар бис. Капиталистиг чурттарның кол пурузузунда идикке ортумак хандырылгазы өөң дыка эвээш. Үнүш үзүүн нормазы 7,3 кг турда, бир кижиге оналаштыр 9 кг чедер. Балык эдиинден продукт нормазы 18,2 кг турда, 1975 чылда 22 кг чедер. Чурттакчы чонну эът продуктулары-биле хандырарының талазы-биле биоте түр бергелер турза-даа, оларны чедишкининг ажыл эртериниң хемчегларин ап турар болгаш ол бүрүн шинтипрлеттинер. Чигирии бисте эртемге үндезилээн норма үзүгаар ажылап турар, а 1975 чылда од бир кижиге оналаштыр 43 кг чедер.

Эрткен беш чылда чурттуң эмнелгелериге барын 0,5 миллион орун немешкен. Бис ам чурттакчы чонның мүң кижизинге хамаарыштыр эмнелге орнуның санының талазы-биле АКШ-ты мурнай берген бис. Бисте 10 ажыг, а оларда чүгле 8,5 орун болуп турар. Школа тудугларын 8 миллион өөренинчи олуттуг, уругларның ясли, садтарын 2,5 миллион орунгут кылдыр немей туткан. Халас өөредилге, халас эмчи дузазын, ажыл чок чорук чок болурунуң дугайын капиталистиг чурттарның ажылчы чоннары чүгле күзеп болур.

Амыдырал хандырылгазын дүрген хөгжүдерин Директиваларның төлевилелиндe көрген. Амгы үеде 600 ажыг хевириниң ачы-дузалыгазы бар: идик-хепти түс-түс кижилерге даарап бээри, оларны септээри, химиктиг аргабиле аштап-арыглаары, хеп чууру, чурттарга бажыңнарын болгаш амыдыралдың электри техниказын, эт-херекселдерин септээри, баш таарары, чупар-бажыңнар болгаш оскедаа. Хандырылганы экижидери, ол болза чүгле кижилериниң амыдырал-чурттагазының экижидери эвес, а чугула социал айтырыгын шинтипрлээри — ажылдап турар херээженнериниң өг ажылын чигедири, оларның бүдүрүлгете ажылга, хөй-шинти ажылыгга кирижилээнин идепкейжидери, уругларын кижизидеринге хостуг үени ковүдедири болур.

Директиваларның төлевилелиндe бистиң күрүневистиң ленинчи напионал политиказы, өөң интернационализми тодаргай илерзин. Эвилелдешкен болгаш автономнуг республикаларның экономиказының хөгжүдези дүргедээр. Чижээ, үлетпүр продукциязының бүдүрүлгези чуртка беш чыл дургузунда 42—46 хуудa өзер болза, Армян ССР-те 60—63, Казах ССР-те — 57—60, бистиң Тыва АССР-те — 67 хуу өзер. Өөң иштинде, электри ажылдан үндүрери бисте 41, хөмүр тывыжы 47 хуу, даг-дүгү бүдүрери үш. демир-бетон конструкциялар кылыры беш катап өзер, туубу, диліг материалдарын болгаш өске-даа продукциязавыс бүдүрери дыка улгадыр. Тараанын чылда ортумак чыылдазы 1975 чылда бистиң республикага 235 мүң тонна, эът бүдүрери дириг деңзи-биле 43,5, сүттүү 64 мүң тонна, дүн 2587 тонна чедер. Республиканың культура тургузуушкуну улам калбарар.

Национал улустарның ындыг шапкын хөгжүдези чүгле социализмниң байдалынга болуп болур. Африкавың, Латин Американың, Азияның хожудангай улустары өөң дугайын чүгле күзеп бодап болур.

Чүгле революстуг демиселдиң, шинтилелдиң социалистиг чаартылгаларының оруктарыбиле чоравыс, олар боттарының национал, экономиктиг, политиктиг айтырыгларын шинтипрлеп, социал талазыбиле дең эвес чорукту, дарлалды, аш-чүтту, аарыг-аржыкты чок кылып болур деп үвенин делегейниң дарлаткан чоннары улам тодаңы-биле медерел биліп турар апарган. Социализм тургузуушкунувунга бистиң чедишиннинеривис, бистиң чаңгыс эвес сорулгаже утланган өндүр-чаагай планнарывыс оларның революстуг демиселге бүзүрелин быжыглап турар. Бистиң беш чыл планывыстың делегей үзүүр-дузавыга демдеглевишаан, «Отечественен фронт» деп болгар солуннуң кол редактору Георгий Найденовтуң медеглээнин болза: «Чаа беш чыл планы делегей ареназынга күштериниң деңзигүүрүн улам өскертир...».

Бистиң планнарывыстың күүч-күжүн болгаш өндүр-чаагайын бистиң дайынарывыстың беанн хүлээп көрбее аргазы чок болуп турар. «Нью-Йорк Таймс» деп америк солун Директиваларның төлевилелин «экономиниг болгаш политиктиг чүгүда документ» деп адаан. «Ассошиэйтед пресс» деп агенство ССРЭ-ниң камгалал күчүзү улам быжыглырын демдеглээн. Бистиң партиявыстың чаа программазының болтуу болгаш оөң чедишкининг болуру кымыл-даа чигзиндирбейн турар-дыр. «Морнинг стар» деп англи солун (Англияның коммунистиг партиязының органы) ССРЭ сетки беш чыл планын чедишкининг күүсетковин демдеглээш, оон ынай медеглээнин болза: «Директиваларның төлевилели хөөзүн аазаашкынгар эвес, совет кижилер салган сорулгаларны күүседир дээрзин бүгү делегей билир».

Директиваларның төлевилели дээрге, эртемге үндезилээн, коммунистиг шинтилелдиң тургузуушкунунче бистиң үлам ынай бүрүңгаарлаарывыстың бүгү тала-биле хынамчалыг ажылдап кылган планы-дыр. Ону помчун танывыш, оөң сан-чурагай болгаш хонун-хуусаа бүрүзүн хандыр бодап тура, совет кижи бүрүзү бистиң чонувустүң эрткен оруун катап-катап эргий бодавышаан, мындыг түнелге кээп турар: чүгле кара чаңгыс шын болгаш эртемге үндезилээн марсисчи-ленинчи мировоззрениин удуртулга болдуруп, бистиң шинтилеливисти аас-кежикче болгаш чечектелишкинче бүзүредиг баштап орар Коммунистиг партия бистиң чуртувусту удуртуп турары кайгамчык улуг аас-кежик-тир.

А. ЕМЕЛЬЯНОВ,
СЭКП обкомунуң лектор бөлүүнүң удуртукчузу.

# ТӨЛЕПТИГ УЖУРАЖЫР

## САНЫ-ДАА КӨВҮДЭЭН, ШЫНАРЫ-ДАА ЭҚИЖЭЭН

★ НОВОПОЛОЦК. Полоцкиниң нефть ажылдан кылыр заводунуң ажылчыннары бо чылын херегленчилерже планнадан ажыр алган каш эңнелөн продукциязын үндүрүп чоруткан, СЭКП-ниң XXIV съездиниңге алдар кылдыр алган хүлээлгезин хүүсаазындан эрте күүседкен.

Оттулар үүлдүң шынарын экижидер дээш нефть болбаазырадыкчылары хөй үүлдү дылганнар. Бүдүрүлгениң ийиги хемчээлинге хөй холумоктуг бензинниң бот денгезин хүлээлгеде көргенин ёзугаар 81 хуу чедирер дээш болза, ону 87,2 хуу чедирген. Ынчангаш ол бүдүрүлге чери бедик шынарлыг, эвээш күгүрлүг дизель маслозун болгаш бирги сорттуг бензолду кылып үндүрериниче шилчээн.

## ХООЛАЙЛАР УЛАМ БЫЖЫГ АПАРГАН

☆ ДНЕПРОПЕТРОВСК. Чер иштинде ханы нефть казып, дамчыдар дээш быжыг демирден кылган хоолайларның баштайгы болуун Днепропетровскиниң Карл Либкнехт аттыг заводунуң коллективи Черниговка чер уттекчилерниче чоруткан. Ол хоорзалар мурнундагызындан барык ийи катап үр хуусаалыг эдилеттинер.

Металлургтар съезд мурнунуң цадыгзы залчээнге киргеш улам эки ажылдап турар. Башкарыкчы вальцовщиктер Л. Бедовский болгаш В. Пляшок олер волчег даалгазын бүдүн чартык катап ажыр нүүседип турар. Ол ышкаш мастер А. Куниценконуң бригадазы бешки тонна продукция бүрүзүн планнадан ажыр берип турар.

Ол бүдүрүлге чери чыл эгезинден бээр Сибирьниң болгаш Азербайджанның нефтичилеринче планнадан ажыр ийи демир-орук эңнелону хоорзаларны чүдүрүп чоруткан. СЭКП-ниң XXIV съездиниңге алдар кылдыр алган хүлээлге хуусаадан эрте күүседтинген.

## АВТОМАТИКА ДУЗАЛАП ТУРАР

★ МИХАЙЛОВКА. (Волгоград область). Себравозтуң цемент заводунуң коллективи бедик будүрүкчүлүг чорукту чедип алган. Шында ай санында-ла бир ажылчынга оналаштыр 160 ажыг тонна цементини будүрүп үндүрүп турар. Ол болза чурттуң цемент кылып турар будүрүлгелериниде ортумак хемчээлден ийи чартык катап хөй боон турары олдур.

Ол заводта долганыр суугунуң, цемент дээрбезиниң болгаш өске-даа агрегаттарның ажылын башкарар чуртта эң-не баштайгы автоматтыг системаны ажылдадып киирген. Ону ажыглап эгелээни-биле холбаштыр эрткен чылдың ол-ла үезинге бодаарга январь болгаш февраль айларда цемент будүрүп үндүрери барык 20 мүң тоннага көвүдээн.

(СЭТА-ның көөр.).

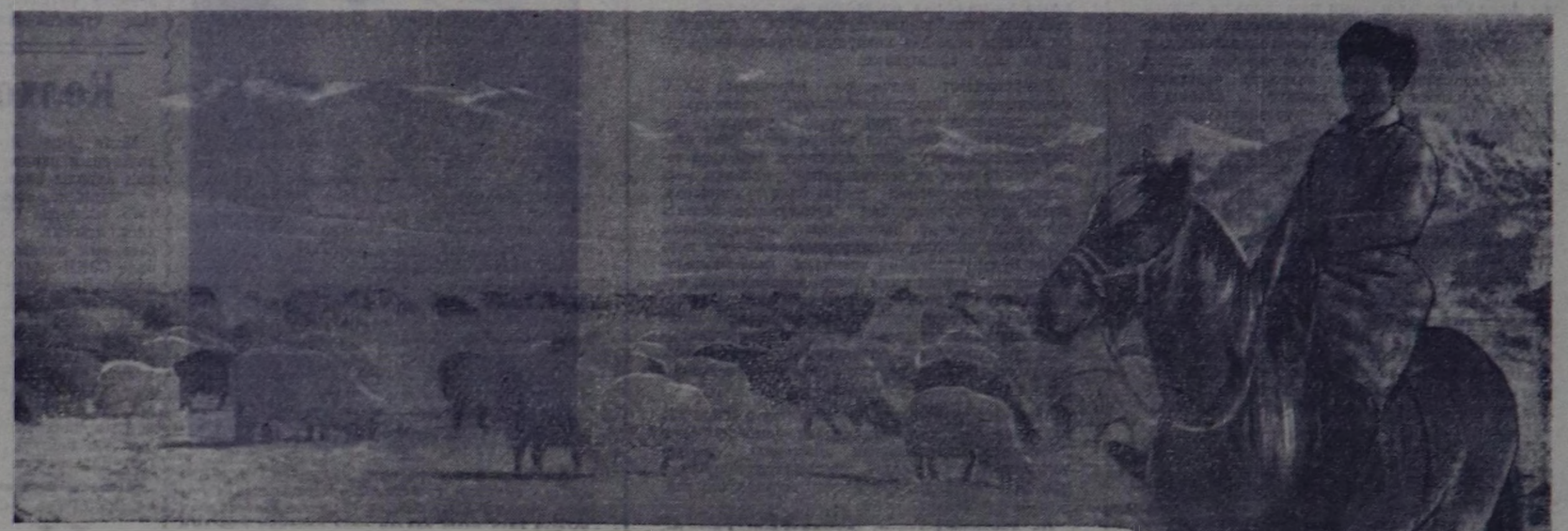

## Ыраккы Тожунуң делгемнеринде

# АҢЧЫЛАРНЫҢ ОЛЧАЗЫ

Тожу районнуң аңчылары боттарының чаңчыл болган чыныжыңга чыглып, социалистиг хүлээлгелерни алгандан бээр үр болбаан. Аңныыр сезонунга белеткелдерни ей-шаанда чорудар талазы-биле тускай шинчилеп райкүүском хүлээп ап, организастыг хемчегларни чоруткан. Кооперативтиг, кураңныыр ажыл-агый черлери белеткел ажылдарын эки организастаан. Бо сезонда «Тоора-Хем» совхоз хой аңчыларны база тайгаже аъткарып үндүрер.

Аңныыр сезонунда өлүк планын күүседиринге аңчыларны мобилизастаар херекке партия, совет органнары кичээнгейни күштелдирген. Эң ылаңгыя «Тоора-Хем» совхоз мурнундагы чылдарда аңныыр-тывыш ажылынче кичээнгейни кошкаткан турган болза, арткен сезонда кооперативтиг ажыл-агый черн-биле керээ чарып алгаш, шыырак аңчыларны аъткарып үндүрер, 56 мундан эвээш эвес рубль түңнүг өлүктү дужаар үжүрлүг турган. Оон ыңай өлүк аймаавга белеткелдиң садып алыр өртээн эрткен чыдаан эгелеп улгаттырган чорук аңчыларның, ажыл-агыйларның материалдыг сонуургалын дыка кедүрген. Аңчы бүрүзү бодунга онаашкан планы, алган күлээлгелерин күүседир дээш кызып аңнаан.

Аңчылар сезон эгезинде СЭКП-ниң XXIV съездиниңге уткушгур калбырган бүгү улустуң социалистиг чарыжыңга киришкеш, аңнаашкынче ей-шаанда үнер, өлүктүң шынарын экижидер, аңчы бүрүзү 400 рубльдин өлүүн дужаарын күлээнгеннер.

«Тоора-Хем» совхоз шыырак аңчыларны аъткарып үндүргенинин түңнелинде эрткен чылдың дөртүү кварталында-ла 56507 рубльдиң чымчак алдынын күрүнеге дужаган. А бо чылдың бирги кварталында 3860 рубльдиң өлүүн немей киирген. Совхозтуң аңчылары Б. Маңзырыкчы, Б. Дагбанзык, Б. Дажырган, К. Нагазы, Социалистиг Күш-ажылдың Маадыры Д. Эрестов, Б. Чигжит олар боттарынга алган күлээлгелерин 3-4 катап ажыр күүседип, мурнакчы аңчыларның одуруунга база катап киргеннер. Оон иштинден Б. Маңзырыкчы 68 харлыг болза-даа, сезонда 35 киштэ, элээн дининдээ дужаан, совхоз аңчыларының бирги черин эзлээн. Совхозтуң Совет Тыва салбыры 31.100 хире рубльдиң өлүүн эрткен чылдың дөртүү кварталында дужаган, 30 кижи алган күлээлгелерин ажыр күүсеткен. Өдүгеннин иви фермазының малчыннары тывыш ажылынга эң идепкейлиг киришкеннер. Ам совхозтуң чамдык ажылчыннары 50 тонна хире тоорукту часкы үеде чыып дужаар дээш белеткенип турар.

Сыстыг-Хемниң кураңныыр ажыл-агый чери (директору В. Монгалбин) квартал планын 3.5 катап күүсеткен. Бо ажыл-агый черинің аңчылары аңнаарының мурнакчы аргаларын калбаа-биле ажыглап турар апарган. Чижээ, 12 кижилерни вертолёт-биле эң ыраккы аңныг черлерге чедирген. Олар кыска хүүсаанын иштинде капкалап аңнап турган, 7257 рубльдин өлүүн тыпканнар. А аңчылары чедиреринге 1673 рубльдэ чарыгаан, ол дээрге оларның тыпкан ажылының 23 хире хуузу болуп турар. Кижи бүргүүнге ортумаа-биле 19 хире киш онаажыр. Ол аңчылардан Виктор Бераин 34, Иван Васекин 31, Владимир Фонарев 25, Владимир биле Николай Доровских алышкылар 24-24 киштэ тыпканнар. Аңнаарының мурнакчы аргазын ажыглаары мынчыг үре-түңнелдиг болуру бо бичии чижектен-ле илдең көстүр-дүр.

Кооперативтиг ажыл-агыйы (директору И. А. Дорофеев) IV кварталда 13 муң рубльдин өлүүн дужаар турган, 15,8 муңну дужаган. Ол черниң аңчызы А. Чепкалов 1700 рубльдин өлүүн өлүргеш, күлээлгезин ыракта ажыр күүсеткен. Аңчылар А. Золобов, Херээжен аңчы А. Хайныр, К. Дажыжык сезон планының күүселдезинге эвээш эвес үлүүн киргеннер.

Тожунуң аңчылары бо чылдың бирги кварталында 15,5 муң рубльдиң өлүүн төрээн чуртка бээр турган, 25,1 муң рубльдиң өлүүн дужаап, планын март 1-де медээ-биле алырга 164 хуу күүсеткен. Партияның ам болур съездизинге аңчыларның төлептиг белээ ол.

А. КОЛ.

«Торгалыг» совхозтуң Кадыл-Бажы хойжу бригадазында улуг кадарчы Кара-оол Хүр-оолович Ховалыг ол ажылга 1961 чылдан бээр ажылдап келген. Ол бодунга алган социалистиг хүлээлгелерни чыл бүрүде күүседип келген.

Бо хүннерде Кара-оол Хүр-оолович төрүүр 341 хойну хүр кыштагладып, төрээн 300 хоюндан 310 хураганны менди камгалап алган.

Партия кежигүнү, Торгалыг кодээ Совединиң депутады К. Ховалыг депутат хүлээлгезин ак сеткилдиг күүседип турар. Бригаданың делгем девискээрлерине автолавка садыглаашкыны багай организастаттынган турган. Депутат ол айтырыгны кодээ Советтиң сессиязында ийи удаа тургузуп тургаш, ажылды экижиткен. Ырак коданнарга эмчилер база ховар чедип турган. Ам олар малчыннарга график ёзугаар кээп, шинчилгелерни кылып, эргежок дузаны чогуур үезинде чедирип турар апарган.

Эрткен күзүн бригадага мал самчыгдаар, сиген кезилдезинге киришпее, ажылга чалгаа кижилер илереп кээрге, оларны бригада хуралынга тургузуп, суртаал ажылын депутат кылган соонда ындыг чорук ам болбастаан. Депутат малчын ам сууржуп, эзлежип ажылдаарынче шинчиринин белеткел ажылдарын чорудуп турар.

ЧУРУКТА: Кара-оол Ховалыг хойларын кадарып чор.

А. АПРИҢ сөзү, фотозу.

* * *

# ТАЙГАЛАРГА

Ийи мал тайга аннары-биле барык-ла бир демей амыдыралдыг. Ынчангаш ону малдап өстүреринге мергежил, ыяс-кашпагай чорук негеттинер. Арыг агаарлы тынып чоруурга кадыкшылга эки-де, ынчалза-даа талыгыр ырак тайга, сыннар иштинге үр чылларда чурттаары ындыг-ла белен эвес. Ажык дээрнин адаанга одагланып хонуп, аныг, борулер-биле демисежир, эрнин ашкан даҗыг хемнерни кежер ужурга таваржыр.

Ындыг амыдыралга өскен кижи Менгир-Чаажанович Ак-тыр. Ол ам 68 харлыг. Ажыл-ишчизи, чиик-кашпагайы, омак-хеглүү ам-даа хевээр. Ол ийилерни чүгле эки малдаарындан аңгыда, оларның дарын танып, чамдык дарыгларны эмнептер апарган. Ол 1950 чылда «Май-1» колхозка кирген. Ынчаарда колхозтуң нинтилештиргеп эт-хөреңгиин чангыс ферманың шаанга безин четпес турган. Ол-ла чылын Ак Менгир 40 чарыны, 21 мыналыны кадарары-биле хүлээп алган.

Ажыл-ишчи аныяк кижинин ниитизин хөреңге ажылы ынчаар өгелээн. Ол 20 чылдарның тургузунда Чабашка. Когей-Ойнун, Шөлепеннин, Чадаглыг-Айның Кызыл-Лыттың ийи мал оларлыг черлерин эки билир апарган. Ол ийи кадарарындан аңгыда аннаарынга база ынак кижи. Дыка хөй үнелиг аннарны, адыгларны, борулерни өлүргеп.

Адыг кажар болгаш кончуг күштүг араатан. Бир-ле чайын каан хүннернин бирээзинде кежээликтей хоочун малчын ивилериниң оларын долганып чоруурга ийи даг-иргек (адыглар) бир-ле чүвени былаашкан чораан. Мунуп чораан чарызын ол-ла черинге баглап каап, оваарымчалыы-биле кедеп чеде бергеш көөрге, бир адыг ийи холу-биле чернин хөрзүнүн соя тыртыкылап, касканнаан турган.

Бир-ле чүвени хөмер деп турганын аңчы эндевээн. Чаныңга улам чоокшулап чеде бергеш көрүп олурарга, адыг өлүрген ивизин думчуу-биле идип карбушаан, хөөп турган. Адыг ажылын доозуптарга, аңчы боолаптарга өктүн кайыын келген уун дилеп маннап турган чоорту баксыраш, харган аразынче чашты берген. Соондан чеде бээрге, демгизи бо тура халып келген. Адыгның бажынче боолап өлүргеш, оон «ажылдап» турган черин барып көөрге, бир ивн биле адыгны ол хөөп турган болган.

Шак ындыг ужуралдарга аңчы хөй удаа таваржып чораан. Ол ниитизи-биле малдың дайзыны 16 адыгны өлүргеп. Ам Менгир Чаажанович пенсионер болза-даг кадарчылап ажылдап турар.

А. ДОРЖУ.

*Коммунаның 100 чылынга*

# ПАРИЖ КОММУНАЗЫ

1871 чылдың март он сегге Парижке болган пролетар революциязы тускайлан чаасказанзыргай француз болуушкун эвес-тир. Коммуна чер болганга калбак деткимчени алган. Маркстың бодалы-биле алырга, бүгү делегей пролетариады ону «хосталганын кайгамчык болуушкуну» дижип байыр чедирип турган.

Тура халышкан француз ажылчыннар-биле эп-сеткил каттыштырылгазының шимчээшкини бүгү делегейге калбарган. Оларны деткээн митингилер, чыскаалдар, ажыл-соксалыышкыннары Германияның, Бельгиянын, Австрияның, Венгрияның, Испаниянын, Италияның, Англияның, АКШ-тың, Алжирнин болгаш өске-даа чурттарның хөй-хөй хоорайларынга болгулаан.

Буржуазия болгаш оон парлалга органнары коммуннарлы херектеннер болгаш заарбечилер деп нүгүлдеп, Парижке болган ол улуг болуушкунну бар-ла аргалар-биле бактап шоодарын оралдашкан. Европаның чазактары Версальга турган француз чазакты Парижке удур идепкейлиг хөделиишкиннерже ыдаалаан болгаш версальчыларга дыка улуг политиктиг деткимчени көргүскен.

Хаанныг Россия база-ла аңаа олурбаан. Оон чазаа Францияда революстуг болуушкуннардан кончуг корткан. Император Александр II болгаш оон министрлери версальчыларның чедишкин чок шүүшпен хөделип турарынга таарынымайн турарын ажыл-биле илергейлеп турган. Реакцылыг болгаш харын-даа либерал солуннар безин коммуняны нүгүлдеп турган Европа парлалгазының хөөнүнге ботарының үнүн катаан.

Францияда болуушкуннар дугайында шын медээлерни Россияга таратпас дээш хаанның цензуразы шыдаар шаабиле шырбайган. Ынчалза-даа Россияның улустарының шынчы төлэзалекчилери — революстулар, оон-биле кады черле бурунгаар депшилгеге хөөнүүр кижилер—1871 чылда, 1863 чылда Польшага хосталга тура халышкынының үезинде ышкаш, Герценнин сөзүн ажыглавышаан, «орус аттың алдар-хүндүзүн камгалаан алганнар». Олар Коммуняны чүгле деткип байыр чедирген эвес, а харын оларның дыка хөйү оон шүүт киржикчилери тургулаан.

I Интернационалдың Орус секциязының кежигүнү Елизавета Дмитриеваны (Тумановскаяны) тура халаан Парижтин ажылчыннары эки билир. Парижтиң хөрээженнериннин революстуг Эвиделиниң организакчыларының бирээзи база ол. Дмитриева башкы Луиза Мишель-биле кады бодунуң эрес-дидими-биле алдаржаан хөрээженнер батальонун база командылап турган.

Парижте болуушкуннар дугайын Дмитриева Карл Маркска болгаш I Интернационалдың удуртукчу органы—Чингине Чөвүлелге дыңнадып турган. Ол бодунуң чагааларынга хоорайда байдалды, тургустунган бергелерни, ол ышкаш Коммунаның чамдык частырыгларын тодаргай бижип турган. Дмитриеваның ажыл-чорудулгазын Маркс бедин-биле үнелээн болгаш ол «партияга улуг ачы-хавыяазын» чедирген деп, Маркс чугаалаан.

Россияның база бир кайгамчык кызы — Анна Корвин-Круковская Коммунаның болуушкуннарынга идепкейлиг киришкен. Оон ажыл-чорудулгазы кайгамчык-ла янзы-бүрү чораан. Ол хөрээженнер Эвиделиниң Төп Комитединиң кежигүнүнге ажылдап, улусчу клубтарга узаа-дараа чүве чугаалап, Парижтин округтарының бирээзиниң семөмчилел комитединиң кежигүнү база болуп, революсчу чарлалдар үндүрүп, балыглаттырганнарны ажаажып, революстуг солуннуң удуртукчуларының бирээзи болуп турган.

Корвин-Круковскаяның дуңмазы, сөөлүнде баргаш шылгарангай математик апарган Софья Ковалевская Парижтин госпиталдарынга ажылдап турган. Коммуна аштырганының соонда Софья болгаш оон ашаа эртемден — палеонтолог Владимир Ковалевский Корвин-Круковскаяның ашаанын болгаш национал гвардияның батальоннарының бирээзиниң командири Ш. В. Жакларның кара-бажыңдан дургуннан чоруштарынга дузалашканнар.

I Интернационалдың Орус секциязы база-ла тура дэлишкаанчарның талазынга турган. Оон кежигүннери революцияның киржикчилеринге дуза чедиреринің комитедин тургускан.

Март он сегге Парижке болган тура халышкын дугайында баштайгы дыңнадыгны дыңнаан дораан-на, даштыкыга чурттап турган, 60 чылдарда студентилер шимчээшкининиң киржикчизи чораан Михаил Сажин ынаар чоруткан. Ол октуг боону холга туткаш, Коммунаның черин камгалашкан, коммунарларның чаныш-сыныш чок маадыр чорударының дугайында хереч болур чүүлдерни болдунуп сактыышкыннарынга артыдырып каан. Национал гвардияның капитаны Валериан Потапенко болза, Коммунаның талантылыг командири генерал Ярослав Домбровскийниң адъютантызы чораан. Парижтиң вокзалдарының бирээзинге гвардейжилерниң отрядын лейтенант князь Багратион командалап турган. Версальчылар ону тудуп алгаш, боолап өлүргеп.

«Хосталга» дээр шпан

# БЕДИК ДҮЖҮТТҮГ СОРТТАРНЫ НЕПТЕРЕДИР

СЭКП-ниң XXIV съездиниң Директиваларының төлевилели көдэе ажыл-агыйның ажыл-ишчилериниң мурнугa тодаргай сорулганы салып, чаа беш чылда тараа бүдүрерин чылда ортумаа-биле 195—205 миллион тонна чедирер дээн. Шындыр деннелди чедип алыр төлээде, тараа культураларының дүжүдүн чылда ортумаа-биле гектардан бети дизе дөрт центнерге белидери эргежок чугула.

Тараа культураларының ниити чылдаашы ковудедирин чер ажылының культуразын бедидип, бедик продуктулуг сорттарны ажыглап, сорттуг тарылгаларже калбаа-биле шилчин турган, чедип алыр.

Үнүштериниң дүжүткүр болуруи алаан каш чүүл-биле тодарадыр: бирээде, тараа четчип үнүп турган үеде бир дескн терең болур, ийнде, сывы бедик болган тараа бажы база узун ботқур болур, үштe, бир молдурун башта тарааның чеми хөй болган деңзизи аар болур.

Таңдының сорт участогунган чиженти ап көрээлинер. 1969 чылда Саратовская-29 сорт ажаан ап турган үеге чедир оон сывының 93 хуузу, Восток деп сорттун—78 хуузу бүдүн арткан турган, а дүжүт бир домей—гектардан 17,3 центнер болган. Ынчаарга Скала деп сорт бл ииниң аразында—89 хуу, дүжүдү гектардан 13,6 центнер болган. Гектардан дүжүттүң илгалы 3,7 центнер. Ортумак дүжүт мындыг илгалыг болуп турарын өөренип көрзе чогуур.

Саратовская-29 деп сортка бодаарга, Восток дүрген быжар сорттарның белүүнге кирер, денге тарын чажарга 5—7 хонук мурнай быжар. Бир молдурук башта тарааның чеми хөй. Баңдаашкына шыламыккай талазы-биле бо ийи сорттуң кайызыда дөмей байдалдыг, а Скала болза оларга четпее, каңдаашкынныг 1968 чылда гадан чүгле 1,4 центнер дүжүттүг болган, өскелерниң дүжүдү оон үш, дөрт катап хөй.

Дүржулга станциязының үрезин ажылының кылдазының үш чыл иштинде сан-медээлерин өзүгаар алырга, дүжүт талазы-биле бирги черни Мильтуруи-553 эвлээн, оон гектардан ортумак дүжүдү 15,5 центнер. Ийиги черде Саратовская-29, оон дүжүдү гектардан 14 центнер. Востоктуң дүжүдү—11,8 центнер. Сөөлгү черде Скала, оон дүжүдү 4,7 центнер.

Бир эвес, Саратовская-29 биле Мильтуруи-553 каңдаашкынга быжыг болган дүжүт талазы-биле кол черни эвлеп турар болза-даа, сывы быжыг эвес, ужуп чыдыптар талазы-биле районучуткан сорттарның аразында сөөлгү черде. Гектардан дүжүт 25—27 центнер чедерге-ле ужуп чыдыптар апаар. Ол черүк дүжүткe болган оон шынарынга багай салдарлыг. Ынчаарга Скала болза ол-шыктыг чылда безин гектардан дүжүдү 30—35 центнер турда-даа шыдажын болур.

Амгы үеде сорт ченелдезининң талазы-биле күрүне комиссиязы Восток сорттуң тарын остүрерин сүмелеп турар. Ол сорттуң далган болур шынары эки болган алыс перепективтиг дүрген быжычал болүкке кирер, агаар-бойдустуң каңдаачал байдалынга шыдамыккай, Скалага бодаарга өрттенгээр чорукка эвээш таваржыр.

Үрезин стандартының негелдези-биле алырга, Восток сорттуң үнүчели 1968—1969 чылдарда ийиги класска, 1970 чылда бирги класска кирген.

Хөрзүнүң белеткээри, оон ажыяан кылырының аргалары, аңаа мурнунда тарып турган культура, органиктиг болгаш минералдыг чемиишчидилгелер, оларны чеп ажыглаарының аргазы, чажыганның нормазын шын тургузары, үрезин материалдының аразы болгаш оон саазгалы ээдэн ышкаш агротехниктиг хемчеглерниң перспективтиг сорттарны ажыглаарынга шиитпирлиг ужур-дузалыг. 1970 чылда тускайлаи белеткээн шөлге Саратовская-29 сорттуң гектардан дүжүдү 20,3 центнер болган.

Каңдыг-даа сортка хөрзүнүң оон белеткээри чугула. Эң дээре сорт Восток дээрзин бистин ийи чыл иштинде кылган дүржулгавыс көргүскен. Чайын андарган черте ол гадан 19,2 центнер, а күзүн андарган черге 15,6 центнер дүжүттүг берген. Скала ол өзүгаар 15,8 болгаш 10,6 центнер дүжүттүг болган. Бижектиг андазыннар-биле андарган болгаш каток-биле дескилей бастырган аңгыс чер болза, чазын тарылга мурнуу чарында андарын белеткээн черге бодаарга, гадан 2,5 центнер немелде дүжүттүг бээр.

Бо чүүлдерден ап көөрге, белик дүжүттүг алырынга, үрезиннерниң салгалдыг шынарын арттырарынга агротехниктиг хемчеглерниң бүгү комплектизин ажыглаары, районучуткан культураларның бедик дүжүттүг сорттарын нептередирн өргежок чугула.

О. ЕНЗАК.

**Тыванын көдэе ажыл-агый Дуржулга станциязының үрезин ажылының кылдазының эргелекчизи.**

# ДАШТЫКЫДА

## СЭКП-ниң дуржулгазын ажыглаар

БЕЙРУТ. (СЭТА). СЭТА-ның корреспондентизинге берген харыызында Ливанның Коммунистиг партизиниң ТК-ның Чиигине секретары Никола Шауиниң медеглээни: «СЭКП-ниң ам болур XXIV съездизи бүгү делегейде кичээнгейни, хамыктың мурнунда дешилгелиг күштерниң кичээнгейни бодунче хандыдын турар. Делегей байдалының үре-түнелдиг чаптай хөгжүлдезинге, марксизм-ленинизмни теория-даа база ону амыдыралга практиктиг боттандырар-даа талазы-биле хөгжүдүп, байыдарынга, делегейниң коммунистиг шимчээшкинниниң стратегиязын болгаш тактиказын тодарадырынга СЭКП-ниң съездилериниң ужур-дузазын демдеглээри эргежок чугула деп, ол чугаалаан. Бо бүгү коммунистиг партия бүрүзүнге, делегейниң революстуг шимчээшкинниниң отряд бүрүзүнге, антиимперналистиг демнеелдиң ниити чорудулгазынга дыка чугула.

ССРЭ-ниң улус ажыл-агыйын хөгжүдериниң чаа беш чыл планы капиталистиг чурттарда, оон иштинде Ливанда калбак улус маселаларның болгаш дешилгелиг бүгү күштериниң чорудуп турар демисеелиге чугула идиг болур дээрзин Шауи чугаалаан.

Чаа беш чыл планының талазы-биле СЭКП-ниң XXIV съездизиниң Директиваларының төлевилели көгжүн орар чурттар-биле даштыкы экономиктиг болгаш эртем-техниктиг туруштуг харылзаларны хөгжүдерин үргүлчүлээр деп баш бууруулгаар коргенин Никола Шауи күзел ханышкыны-биле демдеглээн. Бо кады ажыддажыгга боттарының хоталгазы дээш демисеелди чорудуп турар ол чурттарның улустарынга үнелеп четпее дуаламчы болуруи он-он чурттарның практиктиг дуржулгазы көрүзүп турар дээрзин Шауи чугаалаан.

Ленинчи партизиниң байлак революстуг дуржулгазын ажыглаарын кезээде ораладжып турар Ливанның Коммунистиг партизиниң совет улузибиле, оон алдарлыг Коммунистиг партизиныг-биле акыдуңна шайыралдың болгаш интернационалчы эп-сеткил каттыштырылгазының харылзаалары быжыглаарынга күжениишкиннерин мооң соңгаардаа салыр деп, Никола Шауи түңнелинде медеглээн.

## 50 чылынга

БРАТИСЛАВА. СЭТА-ның корреспондентизи С. Шишковтуң дамчытканы:

Дубниктиң аар машина тудуушкун заводунуң ажылчын коммунистери чаартыынчы саналдарны болгаш чогаадылгаларны бүдүрүлгеге дүрген массалыы-биле нептередир дээш социалистиг чарыштыг Чехословакияның Коммунистиг партизиниң 50 чыл оюнга алдар кылдыр калбартып турар. Оларның инициативазын Словакияның хөй фабрикаларының болгаш заводтарының күш-ажылчы коллективтери деткип турар.

Дубниг заводу — Словакияның база бир улуг бүдүрүлгези. Оон чылда бүдүрер продукциязының өртем-үнези 2 миллиард мрон чедип турар. Продукциязын барык үштүң бир кезиин даштыкы чурттарже чорудуп турар.

Бо бүдүрүлге республикага калбаа-биле нептераэн хөй шимчээшкиннериниң эгеленчизи болган. Эртнен чылын заводтуң мурнынчы ажылчыннары материалдарны, одаар түүдүг болгаш электроэнергинны камнаардээш массалыг чарыштың инициаторлары болган. Бо чарышка хөй муң кижилиг колдективтиң идепкейлиг киржилгези бүдүрүлгениң ажылчыннарының болгаш албан-хаакчыларының чуртталга бажыңнарының тудуунга бүдүн чартык миллион кронну база ол хире түңнү дыштанылга төптерни болгаш спорт баазаларын тургузарынга немей үндүрүп бээр арганы берген.

ХАНОЙ. (СЭТА). Каттышкан Штаттарның Лаоста дайының күштелдиргени 1954 болгаш 1962 чылдарның Женева дүтүржулгаларын козулдур-ле үрээни болур деп, Лаостуң Патриотчу фронтузунуң ТК-ның медегелиниде чугаалаан. Ук медеглелди «Патет-Лаонуң үнү» радиостанциниың дыңнадыын барымдаа социалистиг чарышты Чехословакияның Коммунистиг партизиныың 50 чыл оюнга алдар кылдыр калбартып турар. Оларның инициативазын Словакияның хөй фабрикаларының болгаш заводтарының күш-ажылчы коллективтери деткип турар.

Дубниг заводу — Словакияның база бир улуг бүдүрүлгези. Оон чылда бүдүрер продукциязының өртем-үнези 2 миллиард мрон чедип турар. Продукциязын барык үштүң бир кезиин даштыкы чурттарже чорудуп турар. Продукциязын барык үштүң бир кезиин даштыкы чурттарже чорудуп турар демисеелиге чугула идиг болур дээрзин Шауи чугаалаан.

Чаа беш чыл планының талазы-биле СЭКП-ниң XXIV съездизиниң Директиваларының төлевилели көгжүн орар чурттар-биле даштыкы экономиктиг болгаш эртем-техниктиг туруштуг харылзааларны көгжүдерин үргүлчүлээр деп баш бууруулгаар коргенин Никола Шауи күзел ханышкыны-биле демдеглээн. Бо кады ажыддажыгга боттарының хоталгазы дээш демисеелди чорудуп турар ол чурттарның улустарынга үнелеп четпее дуаламчы болуруи он-он чурттарның практиктиг дуржулгазы көрүзүп турар дээрзин Шауи чугаалаан.

Чаа беш чыл планының талазы-биле СЭКП-ниң XXIV съездизиниң Директиваларының төлевилели көгжүн орар чурттар-биле даштыкы экономиктиг болгаш эртем-техниктиг туруштуг харылзааларны көгжүдерин үргүлчүлээр деп баш бууруулгаар коргенин Никола Шауи күзел ханышкыны-биле демдеглээн. Бо кады ажыддажыгга боттарының хоталгазы дээш демисеелди чорудуп турар ол чурттарның улустарынга үнелеп четпее дуаламчы болуруи он-он чурттарның практиктиг дуржулгазы көрүзүп турар дээрзин Шауи чугаалаан.

## ЛАОСТУҢ ПАТРИОТЧУ ФРОНТУЗУНУҢ ТК-НЫҢ МЕДЕГЛЕЛИ

даалаан. ВИА агентилел дамчытkан.

30 муң ажыг сайгон, америк солдатты болгаш ужар түүдүң улус күштерни мобилизастаап, Вашинитон Лаоста дайын чорудулгаларын ай ажыг үеде чорудуп турар дээрзин медеглелде айткан. Ынчалза-даа Лаоста интервенциязының эң эгезинден тура агрессорлар патриотчу күштериниң күчүлүг ойтур шаныышкынынга таварышкан болгаш 6 муң ажыг солдат, офицерин, түс-түс америк самолёттарны болгаш танкыларны оскунган.

## Индияда парламент соңгулдазы доозулган

ДЕЛИ. СЭТА-ның корреспондентизи В. Байковтуң дамчытканы:

Индияда чурттуң парламентизиниң алдыы палатазынга хуусаа бетинде чорутkан соңгулда доозулган. Соңгулдазы март бирдеи онга чедир, он хүн дургузунда чадалар айыбиле чорутkан. Бадылаашкын дажызынга кирген 275 миллион индий хамааты политиктиг янзы-бүрү партияларның болгаш бөлүүлелдериниң депшиткен 2.785 кандидадындан 518 кижиниң индий парламентиниң депутаттарынга соңгуур ужурлуг турган. Оон аңгыда Барыын Бенгалия, Орисса болгаш Тамилнаду штаттарга чер-черниң хоойлуужудулга хуралдарынга соңгудда хары уза болган.

Соңгулда кампаниязы чорудуп турда болгаш соңгулданың үезинде политиктиг чидиг демисел калбарган турган. Үи демисел чурттуң хөгжүлдезинде демократтыг болгаш реакциялыг ийи удурланышкан тенденциялларының мееилдезиниң нажактыызындан мурнаи турар. Бадылаашкыныңның түңнелдерин чарлаан 145 округтан 108 округка ИНК-ниң кандидаттары тиилелгени чедип алган. Ынчаарга барыын үзелдиг партиялардан кандидаттар согуушкынныг аштырыышкынга таварышкан. «Улуг альянс» дээр үвезиниң кандидаттары бадылаашкынныың үгле 20 хуузун алган. Бадылаашкынныың сөөлгү түңнели март 13-те билдинер.

## Агрессчи үзел-биле

НЬЮ-ЙОРК. (СЭТА). Президент Р. Никсон америк чазаптың даштыкы политиказын тайылбырлап база катап үүе чугаалаан. Чоокта чаа конгресске даштыкы политика талазы-биле чорутkан чагаазынын, радио болгаш телевиденно дамчыштыр медеглелиниң соон дарый ол «Нью-Йорк таймс» солунга интервью берген.

Ооң даштыкы политика талазы-биле конгресске чагаазын Каттышкан Штаттарда биилбейн турар болгаш ында чаа кандыг-даа түүл чок деп турарын президент боду тайылбырлаан. Америк чазак «күштүг хөме адыышкынар адаанда киргеи болгаш Вашингтонуңуң политиказын биилирынче кижилерин албадаары улам бергедеп турар» дээрзин президент билингген.

Р. Никсонуңуң чугаалаанын ёзугаар алырга, «делегейге хамаарыштыр АКШ-тың бодунга алган ролюндан америк улус 60 чылдарның төнчүзүнде кээп шагырап, туруп эглээн» болуп турар. «Бистер маадырлар чок даиынга киришкеш. Вьетнамга хол-буттарывысты дужаттырыпкан бис. Бистиң улус даиындан пуузт харыксырапкан, ооң даржилгазы бооттаага четкен». Президентиниң миниин чугаалаанын-биле алырга, даиын болза американнарымың аразында «башкалаиыышкынныг сагыш-сеткилди» күштедиргеи болгаш олар «Каттышкан Штаттар мырнай эгезинден тура-ла Мурнуу-Чоон Азия-биле холбашпас ужурлуг турган» деп санап турарлар. Индий-Кыдатта даиын дээрге, «билии алыры дыка берге мындыг айтырыг-дыр. Оон аңгыда америкаинар бистиң амгы иштики айтырыгларывысче шиңгыы кичээнгейни салып турарлар...»—деп, Р. Никсон чугаалаан.

Кажан американнар «эртнен үүлдерни долгандыр көрүп, ядыыларның, кара кештиг, индей кижилерниң, ак кештиглерниң аразында ядыыларның, наркотиктерни ажыглап турар уругларның айтырыын, хооралларда казаиактарны, долгандыр турар үүлдерниң хирееииишкинии эскерип көргеидe, оларның: «бистер даиындан дон-дораан үнер болгаш чүгле боттарывыстың чуртувус иштинде түс айтырыгларны шиитпирлээр ужурлуг бис» деп чугаалап турарын президент сагыидыргаи.

Америк улустуң оң күзел-бодалдарынга удурлашпаттыр Р. Никсон бодунуң интервьюзунга ооң чазаа Никсонуңуң доктриназы хевирлиг туругиан мурнундагы-ла угланышкынының үргүлчүлээр аиаар деп база катап бадыткаан. Ону президент «АКШ-тың делегейге политиктиг роллюн күш деген доктриназы хевирлиг туругиан мурнундагы-ла угланышкынының үргүлчүлээр аиаар деп база катап бадыткаан. Ону президент «АКШ-тың делегейге политиктиг роллюн күш деген

## Луис Корваланның медеглели

САНТЬЯГО. (СЭТА). Вальпарансо хоорайга болган партиялга конференциязынга Чилиниң Коммунистиг партизиныың Чиигине секретары Луис Корвалан түвө чугаалаан. Сальвадор Альендениң чазааның ажыл-чорудулгазы хамыктың мурнунда чилн ажылчы чоннарның амыдыралын өкижидеринче, аиша үнезиниң чокталырын болгаш өртектеринең өзүдезин соксадырынче, ажыл чокталыр чорукту узуткаарынче утланган деп. Луис Корвалан чугаалаан.

Ынчаарга барыын үзелдиг күштер Улусчу чаңгыс эң блоктуң программазын күүседиргеи чазакка шаптыктаарын орилдашпышаан, дераин, өлүрүчү болгаш шүүдүүр кампаниияны калбартkан. Реакция хамыктың мурнунда Коммунистиг партияга, иүүрүп аппарадында соң кадрларынга согуушкуну таварышгыларын орилдажып турар дээ, ол демдеглээн.

Луис Корвалан чилн коммунистерин, чурттуң бүгү дешилгелиг күштерин серемчилеДче, реакцияның чимээиишкиннериие удур демиселче кыйгырган.

## И. Гандиниң медеглели

ДЕЛИ. (СЭТА). Индианың премьер-министри Индира Гандн парламентинга хуусаа бетинде болган соңгулдага Индий национал конгресс партиниың чедишкинин «соонуң тиилелгези»-дир дээн.

Башкарычы партиниың кежигүннериниң индий байдыылдага болган мнииизиниинин премьер-министр Индира Гандн чүве чугаалаан. Партияга калбак детнимчени көргүскен аныктарның роллюн ол ииизаап демдеглээн. Соңгулдага Индий национал конгресс партиниың чедишкинин болгаш социал-экономиктиг планнарының программазын боттандырарынга делгеи орукту ажыдып турар дээрзин Индира Ганди демдеглээн.

*Удурламыкчылар чыскаалда: «Индий-Кыдатта дайынны соксадыр»—деп, бижип алган чорлар.*

*«Америк «Дейли Уорлд» солундан алган карикатура.*
(СЭТА-ның фотохрониказы).

## Ойтур шаап турар

РИМ. (СЭТА). Итали социал шимчээшкин дээр организациязының холбашкыр демократтыг хөй-иитки удурланышкынын, кампаниязының калбартырын үргүлчүлеп турар. Пиза хоорайга школаларның бүгү өөренчикилери антифашистиг күчүлүг чыскаалды организастаан. Олар дерзии идегеттериниң халдаашкыннарын соксадырынче эрге-чагыргаларны кыйгырган лозуннарны болгаш транспарантыларны тудуп алгаш, хоорайның кудумчуларыла-биле эрткен.

Сардиниянын Альгеро хоорайында чөөн үзелдиг партиларның болгаш организациялардың төлээлекчилери «доктаамал ажылдаар антифашистиг комитеттиң» тургузарын шиитпирлээн. Римниң бир районунда бүгү антифашистиг партилар «демократтыг хосталгаларны камгалаар болгаш хөгжүдер талазы-биле каттышкан антифашистиг комитеттиң» организастаарын эгелээн.

# БОЛГАШ РЕВОЛЮСТУГ РОССИЯ

ажылчын солуннуң медээлерин өзүгаар алырга, Коммуианы 89 орус кирижикчизин шаажылакчылар хинчентен өлүрген болуп турар.

Россияның бодунуң мурнакчы хөй-иитизи Коммуианы улуг сонуургал болгаш кичээнгейлиг хумагалал-биле көргеи. Демократтыг солуннар болгаш журналдар — «Отечественные записи», «Дело», «Искра», «Неделя» — Парижке болган революция дугайында публицистиктиг болгаш литературлуг чогаалдарны үндүрүүзээн. Оларның авторлары сураглыг литераторлар Николай Михайловский, Петр Бобориыкин, Глеб Успенский, Дмитрий Минаев болгаш өскелер-даа версаль чазактың араатанзыг чоруунуң дугайында киленнээшкин-биле бижип, контрреволюстуг «маадырларыны» кыжырып шоотканнар.

Коммуна дугайында бодунуң бодалын болгаш ону Россияда иитилел шимчээшкиннибиле холбаштырарын номчукчуларга дыннадырын Михаил Салтыков-Щедрин 1871 чылдың чайынында ораладжкан. Ынчалза-даа ооң очерктерин цензура эрттирбейн барган. 1871 чылдың пролетар революциязының орус кирижикчизинин овур-хевирин алаан сөөлзүреди Николай Чернышевскиий «Халаның кызаннаапталары» деп төндүрбээн романынга тургускан.

Орус шүлүкчү Николай Некрасов Париж Коммуназынга «Шын дээш өлгеннер, шыпшын бардылар» деп шүлүүн тураскаатkан. Ол шүлүүнге шүлүкчү версаль шаажылакчыларны «ханга покпээн каарганнар», «каргыштыг шүлбүстар» деп киленнеп сөйгалаан.

Орустуң революстуг шимчээшкинииниң хөгжүлдезинге Коммуна улуг салдарны чедирген. Орус революсчулар, илангыя Николай Кибальчич, Вера Засулич болгаш өскелер-даа Коммуианын дуржулгазын кичээнгейлиг өөренип көргеи. Оон ынай каидыг оруктап чорууруи шилиг алырынга оларның дыка хөйүнге Парижке болган болуушкуннар дузалаан. Революсчу народник Осип Аптекман мынчап бижээн: «Ийе ындыг, шиитпир тывылган-дыр. Ам ладагаазаашкын-даа, чайгылышкындаа турбас. Арыг сетки-хөөн аныктарны шыва алды... Чонбиле туттунчур, ол-ла!».

База бир народник Александр Лукашевич 1871 чыл дугайында мынчаар сактып чугаалаан: «Күчүлүг улуг деминселдин чалгыы эгелээн... чаныш чок ходелир... Интернационалчы пролетариаттың күчүлүг «аңгы талазы-биле» патриотизми бистe сииликтн, ынчанмайн, ооң-биле кады версальчыларны сагыш-сеткилнвистиң ханызындан көөр хөнүүвүө чок турган».

«Париж Коммуназының коступ келгени-биле орус социализм бодунуң хөгжүлдезинин тергиидекчи чадазынче киргеи, азы кабинеттерге олурар чоруктан болгаш биичи хуралсуглаа кылырындан бодаалерже болгаш мастерскаяларже үнгүлээр» деп, сураглыг революсчу болгаш чогаалчы Сергей Степняк-Кравчинский бижээн.

Чамдык таварылгаларда народниктер тараачыннар ортузунга агитацияя чорударынга Коммуианың үндүргеи кыйгырыгларын ажыглап турган.

Карл Маркстың «Франциядa хамааты дайыны» деп ажылында Коммуианың алыс утказын тайылбырлаан база оон алдагдалдарын аналнзтеп көргүскеи. Ол номну 1871 чылда Швейцарияга орус дылче очулдурган. Ол ышкаш Россияга литография аргазы-биле каш-даа удаа үндүргеи. Ол кайгамчык чогаалды ажылчын болгумнерге өөренип турган.

Коммуианың аштырыышкыны орус революсчуларны ундаратпаан. Чижэ, 1875 чылда март он сеснн чылынга тураскаатkан чүүлүнге Петр Лавров мынчаар бижээн: «Пролетариаттың чаза тевиишкининиң чалбыыхы сайдал? Ол улам-на чалбыышталып тур, банкыларның болгаш биржаларның.., парламентилерниң болгаш министерстволарның адаанче улам-на хөрлээлеп кирип тур... Ол аитап-түрээн кижи бүрүзүнде кыптыгып тур... Самдар ажылчыннын олче ыыт-дааш чок кайгап алгаш олурары байларның байыр-майыр бүрүзүнче бодунуң дылчыгаштарын үштүп тур. Ол чалбыышты хомүрертир өжүрер чүве чогун байлар база билирлер... Чеже кижи октуг боонуң айылынган өлбээнил деп, ынчалза-даа өлген кижи бүрүзүн солаан чаа демиселчилер өзүп турар... Парижтиң өзаалаш квартаддарының бажыңнарының серилеринин кырындан бичии уруглар бөзин аваларының сөстеринден Коммуианың күчүлүг сүрлүүн катаптап тур».

Париж Коммуназы бодза, 70 чылдарда Россияга тыптып эгелээн ажылчын шимчээшкиннинге улегер-чижек болган. Оон төөгүзүүн болгаш ажыл-чорудулгазын «Ажылчыннарның мурнуу-россий эвилелиниң» киржикчилери 1875 чылда өөренип турган. Коммуианың салдары орус ажылчыннарның Соңгу чүк Эвилелиниң программазында барын шиичилекчилер демдеглеп турар.

1878 чылдың март 18-те Коммуианың ооң демдеглээринге алдар болдуруп чыыдырган Одессаның ажылчыннарының митингизи шуут-ла мынчаар медеглээн: «Одессаның ажылчыннары француз ажылчыннар силерге бодунуң аңы-дүүма чалбыыштыг байырын чедирип тур. 1871 чылда ону чедип алыр дээш Парижтиң баррикадаларынга силерниң хөй-хөй акыларыңар, үгбаларыңар, адаларыңар, ооллдарыңар, кыстарыңар болгаш оңнуктериниер амы-тыным берген ол улуг соруланы чедип алыр дээш бодувустуң төрээн черивисте ажылдап тур бис».

Коммуианың төөгүзүн болгаш оон дуржулгазын орус большевиктер кичээнгейлиг өөренип көргеи. Марксизминиң хөгжүдезинге, делегейниң ажылчын шимчээшкининге 1871 чылдың пролетар революциязының төөгүлүг ужурдузазын В. И. Ленининиң «Карл Марктың өөредининиң төөгүлүг салым-чолу», «Коммуианың өөредин», «Коммуианың тураскаалы» деп чүүлдерминде кончуг тодаргай көргүскеи.

Коммунарларның херээжиң эң дээре салгакчылары болгаш уламчылакчылары орус революсчулар-ленинчилер болганы төөгү көргүскеи. Коммунистиг партияның удуртузгазы-биле Россияның ажылчын аңгызы күш-ажылчы тараачыннар-биле эвилелдежнп алгаш, буржуазиниың болгаш помешиктериниң эрге-чагыргазын кезээ мөңгеде дүжүр оптаан, делегейде баштайгы Социалистиг күрүнени тургускан.

**Феликс РЯБОВ.**
төөгү эртемнериниң кандидады.

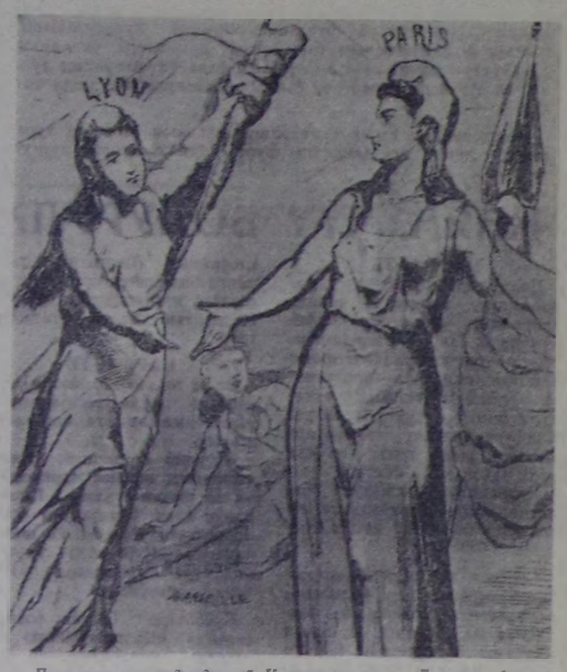


*Парижтиң соонда дарый Коммуналарны Лионга болгаш Марсельге база тургускан, ынчалза-даа олар каш-ла хонук дургузунда бактаап турган.*

*ЧУРУКТА: Коммуианын плакат-чуруу (чурукчу Молок). «Лионнуң Коммуназы Парижтиң Коммуназынче хол сунуп туре.*

*(К. МАРКСТЫҢ болгаш Ф. ЭНГЕЛЬСТИҢ музейининиң фондузундан).*

(СЭТА-ның фотохрониказы).

## „ШЫННЫҢ“ КОНКУРУЗУНГА

### Очерк

### Орак түрлагда

I.

Төгерик кара каактыг, долбаңналган кызыл чаактыг, шилгедек мэгэ-боттуг аныяк уруг улуг-ла ак хойну дөңгүүле кеэшк кинр кыргааш, оон чанында дерин чоттунуп турда, кыдырыкталчак кара каактыг, кырлаң думчуктуг, арганзымаар кара оол семдер сарыг хойну күдүктей аарак кодурүп экелгеш, урутнун бригент чадынын бир ужупта ужур каггаш, хүлүй берген.

— Кандаай оол сен, өске чер тыпшаан чүве шыкаш!— деп, кыс хыйлангаш, үрелиш, эптеттинмээн хачызын чөге, ни-чөгени сегирип алган. Эр өдүүрээн бот, дунгүрлентеп баш» дээнаир, шүүдунга кирип, кыргааш кирипкен. Ийи-үш минута-даа четпээвде, хойну бир чартыынче аңдара каапкаш, саадавайн-даа доозупкан, оон база бирээзин хүлүп алган. Кожазы демги уруг азгдаа чадашкан, дер-бүзү тааласаң, ыяткаңы арныдаңга илден турарын көргеш, хорадатпазын бодап, эвилеп үн-биле:

— Каям, хачын!—дээн. Оозу сеңээ түү хамаанын дээнзиг, өлче тоомча чок хыйыртап көргеш, хачызын ындыг-ла турзжок суунган. Оол алгаш, боданмайн-даа, электрилиг хачыны чаза эргеш, дөңмээнин кырынга эде-хере туткулаш, эптенкеш, баштай боду кыргааш, дедир эгиткеш:—Ам кандыг эвес, теңеп көрем— дигеп.

Хачы хылыртакайныл-ла эгелээн. «Кыргыл биливр-дир, хачызы багай, аңаа шугулдаар-дыр эвеспе!» деп, ар бодаңган.

Чаңгыс черге ынчалдыр үрле кады кыргыл келгеннер. Үш кодан арлыл үнүп турда, дилмирээшкининг чаъс кудуп келген. Кыргырын соңгаарлаткан. Ийл-чаңгыс чугаа солушканыплаа кыргыкчылар боттарының дугайында мынды чүүлдү билип алганнар: оолду Саша, уругну Зоя дээр. Ийилдиранның хары чажыт. Кайызы-даа хой кадарып, адаларынга дуаалажып турар. Аалдарының аразы чүгле ийи кырлаң ажылдыр — кажаңдаа ужуражып болур. Кол-ла чүве—оларның аразында орук ажытынган, даартагы хүңден эгелээш, ол черинге кады ажылдаарын дугуражуп алганнар.

Кыргылда шыкпарлып чөрда,ында ажылдап турар аныяктар ортузунга мындыг кожамык нептерей берген:

**Бо-ла турган Кыргы-ла хем**
**Борам оттаар чери болзуп.**
**Бо-ла чыткан Борбак-Арыг**
**Болчаг кылыр черим болзуп.**

Дараазында чайын, бала-ла кыргылда дооступ турда, ук кырны Саша биле Зоя кады чогаалаан деп чүве билдиве берген. ынчап чоруй, ол-ла Борбак-Арыгта оларның кудазы дүшкен чүве-дир.

II.

Ынчан, 1966 чылдың күскээр кыжын, ийи коъш арга дег, сыйыт кара чаак салдыг Серен ашак ак өөн, хоочун кыштаан, азырааи малын уругларынга хүлээдип берип ора, кеннин үне бээр аразында Сашага мынча деп чагаан:

— Ада кырыыр — оглу салгаар чүве болгай. Мен-даа назыдап бардым. Дыннап ал, оглум! Шаанда шагда болза, силер ишкаш дэээди уругларны албадап туруп өглеп кааргга, оларны сайзанактап ойнай бергеп, мал-маганын таваан карарты ышкыныкпан болур дижир чүве. Ол шаг ам ыраан. Ам үе-даа, кижилер-даа чаа. Ынчанмыже, сагындырайн: Командир кудавыстың уруу бо кеннивис-биле силер баштай билчип тура, ийи аалдың хөөн каттыштырган, шүүт үндүрген черинер база-ла бар. Ол-даа харын, ындыгла ыйнаан. Ам боттарынар бир ог-бүле болганындара, бүгүле харысалга силерде! Баштаар черге дутурушканывыс ёзулаар бо коданның кол ээзи ам сен-сен, оглум. Мен-даа база кайнын көжээ болуп олурып бээр деп мен. Кадаржыр, харагалзаарым албан. Мал малдап деп чүл ол? Хар-хөртүкке хөмдүре часкаш безинь, коданындан чарылбаан коммунист Салчак Одай-оолду сагын. Чер, дээр аразы көзүлбес шуургананыгда хою-биле кады кактырган, кара чаасканн черинь-черинге хонган, адыр дүүглуг хураган безинь оскунмаан бригадир Донгак Калдарны утпа. Келир чымыштыг амыдыралынар бо олурган өдээвистен эгелеп турар-дыр. Кандыг ийик, че? Бүгүле дөрт чүктен келген хат-шуурганны бо-ла кыштаавыс баштай үткүп алыр — тос халаптың аскында бис дээрээ бо-ла. Кижиниң сөөгүн төрээн агаар-бойдузу быжыктырар чүве, оглум.

Адазының ол сөстери, кармашында комсомол биледи, чаа тутқан өгбүлезинин ат-алдары, чер-чурттуң аактыг, дошкун бойдузу Сашага кан, дыгла бир эгээртинмес улуг харысалганы онаап турган.

Бичежек бажың чапшыга чаа ак өг немешкен соонда, ында эрги, ынчалза-даа үлегерлиг кажаага чаңгыс аай чүзүннүг эвес үстүнген 270 баш төрүүр хой үнүп-кирип, ону бирде Саша, чамдыкта Зоя, чок болза Серен ашак боду үдеп чоруур болу берген.

Кадар, өлең, бүрү холумактыг, чайын кескен ситенин шагда-ла эккеп кажаалаап, ыяк базырып алза-даа, адаш-кыларга ол ам-даа эвээш ышкаш болган. Кажаның хат кагар талаларын кылаяр дыдык чок кылдыр сыксын, кырын ширик-биле базырып, довуракташ, чүгле ортузунга улуг ойбак арттырып алган турда: «Шыяада, ам-па белеп болдүвар бе!» дээлиг, хар калбак-калбаа-биле хөме базырып, хат-шуурган улуп, чалданган хөртүк дээрге кажаа, бажың, өг хаңазы-биле деңнежир чыгап турган.

Халап-биле демисел чидилленген. Малдыыр, хүүрек холдарда кирип, кажаа-хораа аскында оваалаңган харны хүнүнге ырадыр октап, өг-ораның баганалап, өртеп, машина оруун дүвү хөмээнде эм, дус, суза, чарба, одаар ыяшташ дээш, адашкылар кыштаг биле суур аразынга чеже катап аргываан чүве дээр!

Хат-шуурган-биле чаржалаштыр хой база төрүп эгелээн. Баштай ийи-чаңыстан турза-турга, чоорту түлүктей берген. Шуурган бирде намдап, бирде күштелип, чамдыкта кажаадан мал хамаанчок, отден кижи безинь үнери берге хүннер, дүннер эртип турган. Малдың утпаныр бажын эм кадарчы эвес, а шуурган тодарадыр хире апарган. Ыжык ой-чиктерге апаар дээрге, оът-сигенни хөртүк базып каапкан, шөлче углаарга, ында үргулчу-ле дүвү —мал дораанга кактыра бээр, кырже чеңгээн херээ-даа чок: айгадап, хат-шуурган оруу— мал-даа, кижи-даа шылашпас. Тургузур азыраар дээрге, байгыла курлап алганы бар-чок ситенин ынча ковей мал ийи-үш-даа хүн чедирбейн чыткаш, арылдырыптар, ооң соонда төрүдерп-биле үзүп алган хойларны, доруга берген хураганнарны түүң-биле чемгерер боор?

Адашкылар кажарлап турган: хаттың кээр үүн доктаамал хайтаравышаан, биче-ле сеп кадында коданны бирде бир үгже, бирде өске үгже сүрүп, шуурган күштелип кээрге, ыжык черже аткаарлап, намдай бээрге катаңгла буруңгаарлап, шак ынчалдыр одар дескинин тураа-турза, мал мүңгне хырның дүптеп ап четтигиптер. Аңаа немештир түлүктеп оолдай берген кодан кадарчыларны базым санай шүүдедип турган. Бир хой төрүп четтикпээнде, өскези чыдыннап келир. Дүвү-шуурган кадында хураганын чыгаадып, эмиг алзып чыдар чай кайда боор, баштайгызын савалап алгаш, өскезин манап орда, дараазында база бирээ көстүп келир. Инчеекке сыңыышайн бааргга, хойлап, ачазы биле дүңмазы — кулаа кадыг Миша валчө удурга алчып-селчип дажыглаар. Аажылдаа чымыштыг-да.

Боозу улгады берген хойну оъдуп күстен тура-ла камнап келгени, ак шөлге кадарар планын хат-шуурган бүзүп каан ужурунда, Саша хөөн каш хүн улай ыяк эдерти кадарып келген, ам бо кадыр мээс арнында эккелгени ол. Бөктеви берген дүңгүш көк хойдан карак салбайн күнээн, ам шуут ыярты маңаап орупканда, хөөн артыкдан хойдута берген. Хая көөрге, сугдан чаңгыыла-ла ушта шелипкен мезил ышкаш, ылбыргай кара чүвө дырбаңнавышаан, чүглүп орган. Хураган! Улуг-ла сарыг хой оок сөөртүүп батқан нанн чыдыыргап, кыпти доглаңайнып, чоруй хар чип, оранын кел чорда, кадарчы олчазын доозуп алган. Саша коданын бөле дайгыргаш, хүнүң олчазын чүктээш, сарыг хөөн эдертпишаан, додарлыг кара сес кижирге тонунун эдээ эстеп, бөргүнүң халбаңы далбаңайнып, кыштагже эзипкен.

Хавааңда калдар-калдар чөрлер тыптып, элээн картап кел чыдарын барымдаалаш, бээ, кенин Зоянын хой соопдан кылаштарын шагда-ла шыңгыызы-биле хоруп каан. Оозу аарсаар ажылга чардыгып чаңчыга берген. Алды хаялыг, ак брезент шывылыг, баштары кылаңнаан демир орунналыг, аптаралыг, үлгүүлүг, ширтек чадыглыг, радиоприёмниктиг, календарь, шактыг... бо үеннң өөнүң бүгүле ырыг-шевери, шимелдезээ, амданнат белеткээн аъш-чемни нуругылайында-ла Зоядаа хамаажыр.

Төрүдеря-биле ап калган хойларны, хураганнарны сигеннедип, суттарар, эртең, кежээ оларны тыяштырып эмзирер, иелери тоттурбастарын чагыштырар, хураганын хозар хойларны алзыр—ажыл-ла хөй. Ылаңгыя сөөлгүзүү дыка шүүттүг: шак-шагы-биле тоотпалап көэрге, чүве-даа бүтпес. Арга-ла херек, хураганның коччалайында дус ургаш чыгаадыр, ынчан чамдык хойлар чүгле кужурзураанын хандырып алыр, дус-биле кады төлүүң дүгүн бээнп чулуп чий бээр, харыгда бир ак дүгүш хой хураганының күдруунуң огун үзе соп чишкенин Зоя утпас.

С. МОЛДУРГА.
(Улапчылыг).

Школачылар яазы-бүрү машина, көдээ ажыл-агый техниказын башкарарынга-даа өөренип, оон хевир-дүрүзүн кылырынга-даа түгүлдүт. Туранның № 2 школазының өөреникчилери дуржулгалыг башкы **Владимир Иванович КОСТЕНКОНУҢ** удуртулгазыбиле уруглар техниктиг чогаадылга бөлүүмүвде улуг сонуургал-биле кичээлдеп, оңгар казар машина, мелиорацияя ажылынга хереглээр трактор, ракета салып үндүрер тургузугунуң македин кылып, өөреникчилериң бо чылгы делгелгезинге киржир дээш белеткенип турар.

**ЧУРУКТА:** 7—8 класстың өөреникчилери Дамба Хүрең-оол, Ховалыг биле Ширин-оол Валералар, Володя Байкара башкыны В. Костенко-биле трактор македин эптеп турлар.

**А. СОКУРОВТУҢ фотозу.**

Съездиден съездиге чедир

## ЧОНГА БАРААН БОЛГАН ЭКРАН

Партияның XXIV съездизиниң бүдүүзүнде совет кинематографистер ажыл-чорудулгазын түнеп, чаа сорулгаларны салып алган. СЭТА-ның корреспондентизи Е. Хорева ССРЭ-нин Министрлер Чөвүлелиниң чанында Кинематография талазы-биле Комитеттиң даргазы А. В. Романовбиле беседалашкан. Эрткен беш чылдың онзагай түүлдерин аңаа чугаалаан.

Совет социалистиг күрүнеш тургузарының талазы-биле маадырлыг чорук болгаш кажаар-даа ажжок улуг ажылчорудулганы уран-чечен кинополеннананың **«Ленин Польшада», «Ленин шынчылы», «Июль алды», «Кремльдиң курантылары»** ышкаш киноларлан көрүп болур. Улуг башкылыгның намдары болган, 12 фильмден тургустунган эртем-документалдыг кинополеннананы кылып дооскан.

— Совет кинематографистер эрткен беш чылда боттарының чогаалдарында кандыг теманы илереткеннерил?

Коммунистиг тургузуушкунуң темазы, чаа кижиниң хевирлеттингени, амыдыралдың совет обур-хевири — кол тема ол. Совет ажыл-чадының кол шынарларын илередип турар кижиниң амыдыралын болгаш ажыл-чорудулганың фильмнерде көргүскен. Совет кижилериң турушту, бижиг мээ-шынарын «Дарга», «Директор», «Журналист», «Хол ыдыынга», «Опза комиссар», «Журавушка», «Херээженнер», «Пэшэхада үш терек» дээш өске-даа киноларлан көрген бис.

Бистиң шинтилелдиң келир үеде тургузукчулары —өзүп олурар салгалдың мировоззрениезинниң хевирлеттингени элээп хөй киноларлар көргүскем. Оларның аразыдан «Поседельникке чедир чурттавыл», «Виктор Чернышёвтуң үш хонуу», «Бистиң» соңгаларывыста чырык», «Инакпааннар» деп фильмнерни адап болур. Моон-биле чергелештир база бир мынды онзагай кинону адап болур. Ук кинонуң адын «Кижи өлүрген деп буруудатырганнар» дээн. Эргинин артыышкыны, арагадаашкын, угаан-сарыыл чок чорук-биле бистиң ниитилелдиң демисселия ында хандыр көргүскен.

Тоогу-революстуг болгаш шериг-патриоттуг темазы бистиң кинематографистериниз оюн эртпээн. Чуртуң бүгү-ле киностудиялары Ада-чурттуң Улуг дайынының чылдарында совет улустуң маадырлыг чоруун илереткен киноларны тургускулаан болгаш моон соңгаар планнап-даа турар. Ындыг чогаалдарга «Хостаашкын» деп киноэпопеяны хамаарыштырар бис. Баштайгы ийи фильмни бистиң чуртуувуста болгаш даштыкыда бедин-биле үнелээн. «Кол согуушкынның угланыы» деп үшкү кино удавас үнүп эгелээн.

«Щит болгаш хылыш», «Солдаттың адазы», «Өлүг сезон», «Кадайлар тергиндеми», «Сатурниче орук» болгаш «Сатурнуң тоончузу», «Маринанна», «Күштүг соруктулар» деп киноларда совет патриоттарның маадырлыг сөөрүкчевирлерни илереттингеп.

Орус болгаш даштыкы классиктерниң чогаалдарын кино кылдыр тургускан. «Дайын болгаш тайбың», «Карамазов алыкылар», «Анна Каренина», «Гамлет» болгаш өскелдаа фильмнерни сөөлгү чылдарның чедишкининг ажыл-дары деп санаар турар бис.

Эртем-популярлыг болгаш документалдыг киноларның аразында «Чехословакия, шылгалдаларның чылы», «Тайфунуң көрүүзү», «Чараттымаан дайын», «Люстүү хүннери болгаш дүнгери» деп фильмнер көскү черни эзлей берген.

Барымы чурттарның экранының багай салдары-биле демисселди совет кинематографистер чорудуп келген. Ынчалза-даа барык-ла студия бүрүүзүнде» ортумак чергенин, харын-даа кошкак киноларбарын айтыр апаар.

— Чаа беш чылдың чоокку үезинде чогаадыкчы планнар дутайын чугаалап көрүңерем?

— СЭКП-нин XXIV съездизиниң Директиваларының төлевилелиннде уран чүүлдүң бүгү-ле хевирлерни — оон ниитинде кино уран чүүлүн сайзырадырын чугаалап турар. Кинотеатрлар, турум киномолар четкилерни хангүдери көрдүнген. Чурттуң киностудиялары чыл бүрү долу метражтыг 130 уран-чечен кинону база хөй санныг кыска метражтыг болгаш телефильмнерни үндүрер. Бистиң чуртувуска бир чылда көрүнчүлериң саны удавас 5 миллиард кижи чедер.

Чүгле сан эвес, харын шынар талазы-биле өзүлдени маңап турар бис. Партияның съездиниң сүзүттинар үедө «Марыя, менди-ле бе!» «Полынин-биле болган таварыга», «Кезээ моңгениң төлевилери» «Россияның чүрээ», «Аннаның аас-кежии» дээш өскедаа фильмнерни көрүкчүлерге бараалгадыр.

## ТЕЛЕВИДЕНИЕ

**МАРТ 13-ТЕ**
**МОСКВАДАН**

12.00—Совет медээлер. 12.05—Улусчу телеуниверситет. Эртем болгаш техника факультеди. «Будурулгеш дериг херекселдер-биле хандырары болгаш автоматчыдары». 12.45—Культура факультеди. «Театрның классиктиг сангалары». Даштыкыда театрө. Дамчыдыпта. 13.30—«Ыры бистиң өнүүвусө». Концерт. 14.15—Школа назыны четпээлинерге болгаш кудуку класстарның өөреникчилеринге. «Кел, тоол». 14.45—В. Медведев—«Баранның, кижи боон керем». Телешпи. 15.45—Эфирде—«Чаным назыгга». «Че бе, кыстар». Самолёттуң борт-удекчилериниң конкурузу. 17.15—«Партияның планы—бүгү улустуң планы». 17.30—Кинопанорама.

**КЫЗЫЛДАН**

19.00—Уругларга дириг чурүктардыг фильм. 19.10—«Үүлгедикчи». Уран-чечен фильм.

**МОСКВАДАН**

20.30—Совет медээлер. 20.50—«Дириг амытаннар делегейи». 21.45—21.55—Чаңсар. 21.55—«Пушкинге». Бөлүү дамчыдылганың түңнели. 22.40—«Силерниң шүптүларга музыка». Концертте ССРЭ-нин улустуң артизи М. Биешп. 23.55—01.00—Б. Лавренев—«Хат». Телешпи.

## АГААР

Бөгүн республикага болгаш Кызылга шокар булуттаар, хар чагбас, хат кошкак болур.

Агаарның температуразы барыын районнарга 5—10, өскелерингө 12—17. Кызылга 13—15 градус соор.

Редактор В. С. ШАРАВПП.

## ОЙНААШКЫНГА КИРЖИҢЕР!

1971 чылдың март 30-де Горькпй хоорайга Күрүнеппн 3 хүүлуг ниитики ойнаашкынынг чаазынаның талазы-биле 38-ки ойнаашкын тиражы болур.

Тиражка 310 200 ойнаашкын таваржыр, оон ниитинде:

| Ойнаашкынының хемчээли | Ойнаашкын саны | Ойнаашкынының түңү (рубль-биле) |
|---|---|---|
| 5000 рубль | 66 | 330.000 |
| 2500 рубль | 165 | 412.500 |
| 1000 рубль | 660 | 660.000 |
| 500 рубль | 3597 | 1.798.500 |
| 100 рубль | 24750 | 2.475.000 |
| 40 рубль | 280962 | 11.238.480 |
| Шүүту | 310.200 | |
| Ойнаашкынының ниити түңү | | 16.914.480 |

Ынчангаш ойнаашкынның сес тиражын чыл бүрүзе февраль 15-те, март 30-де, май 15-те, июнь 30-де, август 15-те, сентябрь 30-де, ноябрь 15-те болгаш декабрь 30-да чорудуп турар.

Чээшкиниң облигацияларының талазы-биле ойнаашкын тираж санында көвүдеп турар, чүге дизе, тиражтарга кирер ойнаашкынналрның саны чээлп хуусаазының төнчүзүнге чедир өскерилбес, а ойнаашкынга таварышкан облигациязар дараазындагы тиражтарга кирипнес.

Чээшкиниң облигацияларын ажаалга кассаларындан хостуу-биле садып база хүлээп ап турар.

**Чээшкиниң облигацияларын садып алыңар!**
**Ойнаашкын тиражтарынга киржиңер!**

**АЖААЛГА КАССАЛАРЫНЫҢ ЭРГЕЛЕЛИ.**

## КИНО

**МАРТ 13-ТЕ**

«НАЙЫРАЛ»: «Мюнхен, 25 чыл эртпеде» — хроника залында 14.30, «Дошкуның томаартканы» (1-ги, 2-ги көскектери) 9.30, 11.50, 14.10, 16.30, 18.50, 21.10 шактарда.

«ПИОНЕР»: «Александр Невский» 9.40, 11.40, 13.40, 15.40, хроника сеанслары—«Сегиржип алышкынга тиилээр» 17, «Дээрги Никто» 19.20, 21.10 шактарда.

«КАА-ХЕМ»: «Старт-ла старт!»—хроника 14.35, «Баштайгы ынакшылдың хоорайы» 15.35, 20.55, «Кыстарның бирээзи» 17.25, 19.10 шактарда.

«ВОСТОК»: «Шыргай арыгларның көкпаларын-биле» 15.40, «Яла» 16.50, 18.40, 20.30 шактара.

● Музей ● музей ● музей ●

## БАШТАЙГЫ КОСМОНАВКА ТУРАСКААТКАН

КАЛУГА. (СЭТА). Космонавтика төөгүзүнүң К. Э. Циолковский аттыг күрүпе музейинге бартанналрның кичээнгейин ында чаа делгинир хаара тудуп турар. Ону 1961 чылдың апрельде сылдыстарже баштайгы орулгу иээн Юрий Гагаринге тураскаатка.

Спилип турган каастаан улуг самбырада — октаргайның хайгыылчызының онурхевирин көргүскен скульптуралыг портрет. Ооң адаанда Гагаринниң: «Бистиң амытынывыс сөөлгү тынышка чедир Совет Төрээн чуртка бердинген»—дээн, сөстерин бижээн.

Музейниң делгинирлеринде салган фотографиялар, номнар болгаш өске-даа материалдар делегейде баштайгы космонавтың амыдырал-чурттал газының болгаш эртем талазы-биле улуг эрес-маадырлыг чоруунуң дутайын чугаалап турар. Планеталар аразының ужудуушкунунуң геналдыг теоретиги К. Э. Циолковскийниң чурттап болгаш ажылдап турганы Ока хемде эрте-бүрүн орус хоорайга Ю. А. Гагаринниң чоравының дутайын тускай төөгүлү бижээн. Орта аңаа Калуганың хүндүлүг аалчызы деп атты тывыскан.

Шауляй хоорайның чоогунда, Бране Янкуте аттыг колхозта, чуруп-ла каанзыг чараш кожагар кырында эрги хат дээрбези бар. Ооң аар дээрбе даштары чүс чыл хире үр үе дургузунда долганып келген. Амгы үеним дээрбе-заводтары тыптып келирге, эрги дээрбе уттундурган. Ооң бажыңының серизин ирип оюлгаш, хүртү чалгыннары хажыылай бергеп.

Ындыг турган, ол дээрбе чоокта чаа катап «дирлип» келген. Дээрбеде далган дээрбелээр ажыл-иш музейи тургустунган. Бажының чаартказ, бүгү аян-шинчизин бизекээде дег кылып каан. Хүртү чалгыннары, дээрбе даштары база-ла долганып турар апарган.

Муң чыл мурнунда ажыглаттының чораан дээрбе техниказын ол музейден көрүп ап болур. Олар — чевен бүдүштүг чууртказуштар биле согаштар, хол-биле хөделдирер дээрбе. Ук дериглерни бурунгу суур турган чердең казып тыпкан. Ында бурунгу деңзи, арай орай уеде тывылган ыяш хемчээл дериглери, далган, тараа кадагалаар кылдыр ыяш унараңдан чазап, савандан өрүп каан досказыгаштар, дээрбе даштары септээр хереклер бар.

Литваның автоматтыг чаа дээрбе-заводтарын келгеннерге көргүзүп бээр чуруктар делгеттинген.

**В. МАЙЖЮС.**
(СЭТА-ның корр).

ШАУЛЯЙ.
(Литва ССР).

## ДЭЭРБЕДЕ

## ЧУКОТКАДА

**МАГАДАН. (СЭТА-ның корр. Е. ДЕНИСОВ).** Беринговолалайның эриинде Лорино суурда чурт шинчилелиниң Чукоткада эң-не баштайгы колхоз музейи ажытынган. Ол кыдыккы Соңгу чүктүң чурттакчыларының культуразының болгаш амыдыралының төөгүзүнүң дугайында, ук чартык ортулуктуң дириг амытаннарының база үнүштеринин дугайында чугаалап турар хөй санныг делгинирлерни ында чыгган.

Инжилерниң амгы хүннериниң дугайын тоожуп турар көргүзүлгелерни хөй-ниитижи чурт шинчээчилерни тургусканнар.

## КАЯА, ЧҮҮ БОЛУРУЛ?

**МАРТ 13-ТЕ**

Политчырыдышкын бажынына **хүндүс 11 шакта хоорайның ада-иелер конференциязы болур. «Өөреникчилериң бот-кижизидилгезиниге ада-иелериң роли»** деп темага чугаалажыышкын, аргадуржулга солчулгазы болур. Конференциянын төнчүзүнде «Хоорай романызы» деп чаа уран-чечен кино болур.

Хоорайның культура бажыңнарынга **дыштанылга кежээлери кежээ 20 шакта** эгелээр.

Суббота хүнүнүң онзагай болуушкуннарының бирээзи— **өөредилге черлериниң спартакиадазы.** Хүндүс 11 шакта «Хүреш» стадионга конькп маргылдаазы эгелээр. 13 шактан эгелеп ипподромга **хаак маргылдаазы** болур. Хоорайның кпш-культура комитедп хоорайның бирги чери дээш ийнги болгаш үшкү разрадчыларның маргылдаазын хүндүс 11 шактан эгелеп организастаар.

**МАРТ 14-ТЕ**

Ол-ла кежээ 20 шакта хоорайның культура бажыңнарынга дыштанылга кежээлери эгелээр. Ипподромда хаак баазаазынга **хаак эстафетазы** база-ла 11 шакта эгелээр. Субботада эгелээн шыдыраа маргылдаазы бөгүн база үргулчулээр.

Субботада болгаш воскресеньеде **«Чалыы пазын»** деп эстрада коллективиниң концерттери болур.

Паркның болгаш «Тайга» станциязының хаак баазалары ажылдаар.

## Бир хар иштинде уругнуң чемгерилгези

Чаа сүт-биле багай хандырганган, сүт буҥнялары чок, а ол ышкаш сүттү ырак черден соөртүп алыр черлерге эмиг эмер уругларны холушкак болгаш кылымал чемнер-биле немей чемгерерин организастаары берге болуп турар. Ол таварылгаларда үлетпүрүүң бүдүрүп үндүрүп турары кадырган сүт болгаш консервилээн продуктуларны уругларга чемнеге ажыглазары таарымчалыг.

Ада-иелер дараазында чүүлдерни билип алыры ажыктыг:

КАДЫРГАН СҮТТЕН аңаа сүттү катап тургузаар, ол дугайында кадырган сүт порошокту 1:7 дең хемчээлдиг сүт-биле эзилдирер. 1 стакан (200.0) сүттү кыпып алыр дээ, бир столовая омаажы (үстүнде) болгаш бир шай омаажы сүт порошокту салыр.

Сүт порошокту баштай хөй эвес сүтке эзилдирер. Ынчаарда ол холуксаны сметана хевирлиг болгуже чедир булгаар, оон дараазында сүтпү куткаш, үргулчу бүгаан тургаш, хайындырар.

**Кадырган сүт холуксааларын** (В-рис, В-сула, В-кырлыкара) лаазаларның даштында бижээн сүмелерни ёзугаар белеткээр.

**Кадырган ажыг сүт продуктуларны** ажыглаарының мурнунда дораанга хайындырган сүтке эзилдир булгаар. Сүтпүн изин хайындырган сүттүүнден бичеле ажыг (35—40 градус) болур ужурлуг. Ол холуксаларны хайындырып болбас. Бир стакан (200 гр.) простоквашаны азы ацидофильня ышкыныйн баарга, хойлап, ачазы биле дүңмазы — кулаа кадырган сүттү кошуп, аралаштырып, 6—8 сагыш дургузуп, ооң соонда 1—2 шай омаажының ишгинден эгелээш чоорту, неделя дургузуулада хүнде 100—150 грамм чемнер. Запордан аараан уругларга кара сливадан кылган шюренп хүнде 2-ден 4 шай омаажы ишгин бээрин сүмелеп турар. Ынчалза-даа ону уругларның назынындан хамаарыштыр бээр херек (хүнде ийи удаа бергени дээре). Консервилерниң ийи-үш хевирлерин каттыштырары ажыктыг (морковь кабачки-яблоко, оларның деңзи. чем хоолчуу бир деңболган турар ужурлуг). Ынчаарда чемниң шыпарын болгаш амданын бедидип турар.

**Консервилээн ногаа болгаш үзүт-ногаа мүнеерин** уругларның чиир чемниң рационунга киперип чаа продуктуларда белеткээри ышкаш ол-ла хуусаалларда чорудар.

Рахитээн уругларга баарлыг мүнү кылымал чем-биле немей чемгерип турар үезинде бешн 5 айлыңдан эгелеп берип болур.

Мүнгпюреии ажыглаарының мурнунда хайындыже чедир уругулчу болгаар керек.

Вегетариен ногаа мүнеерни гарнир кылдыр ажылган болур, ынчаарда мүнү сүтке холаан херээ чок, а чүгле сүт лзазазынга чылыдар. (Консервилиг лаазаны чылыг сүтлүг кастрюлдуң ишгинге салгаш, отка тип каар, сүтпү хайындырар, консервилиг лаазаны ишг сүтке салырын сүмелеп турар, чүге дээрге, шил лааза бусту бериш болур магат чок.) Эртө назылыг уругларга витамин перепараттарны чимис сиропгарга витаминнерин неменишаап белеткээр болгаш уругларның чемин витаминчидерингө ажыглап турар.

Поливитамин солод экстрантыны 6—8 айлыңдан эгелеп бээрин сүмелеп турар. Ону натуралыг хевир-биле аазы хүнде 2 шай омаажының ишгин чем-биле кады бериш болур.

Кадырган пиво дрожжилерни бир хар чедир назылыг уругларга хүнде 10,0 (2 шай омаажы ишгин) бээр. 5—15 грамм чигирлиг аргежок чүгүла савыыт дрожжилерни холуур болгаш белеп чемге немээр.

Кажаолуг А биле Д витамин препаратын 6—8 айлыг уругларга хүнде 1 шай омаажының ишгин бээрин сүмелеп турар.

Виноград сиропгуг А биле Д витамин препараттарны 6 айлыг уругларга хүнде 1 шай омаажының ишгин бээрин сүмелеп турар.

Поливитамин шоколадты чылдан ерү назылыг уругларга хүнде 10 грамм хире деңзилиг ийи бичии шоколадты чемнеген соонда берип болур.

**РЕСПУБЛИКАНЫҢ САНИТАР-ЧЫРЫДЫЫШКЫН БАЖЫҢЫ.**

РЕДАКЦИЯНЫҢ АДРЕЗИ

Кызыл, Щетинкин-Кравченко кудумчузу, бажың № 3, ТЕЛЕФОНЫ: Редакторуң 24-63, редакторуң оралакчыларының болгаш промагында 35-24, харысалгалыг секретарының 23-35, партийжи аймырал киллизинин 37-13, культура киллизинин 23-54, көдээ ажылагый киллизинин 21-47, үлетпүр киллизинин 22-64, чагаа база совет тургузуг киллизинин 41-27, информация киллизинин 20-60, бухгалтериянын 31-75, корректорларының 27-41. Солун келбейн барганда 32-75 телефонче болгаар.

Солун неделяда 6 катап үнер

ТЫВА АССР-ниң Министрлер Чөвүлелиниң чанында Тываның ном үндүрер черинде республика типографиязы (Кызыл, Щетинкин-Кравченко кудумчузу 1.). ТС—28005.

БҮГҮ ЧУРТТАРНЫҢ ПРОЛЕТАРИЙЛЕРИ, КАТТЫЖЫҢАР!

1925 чылда үндезилеттингеи

# ШЫН

СЭКП Тыва обкомунуң, Тыва АССР-ниң Дээди Совединиң болгаш Министрлер Чөвүлелиниң органы

1971 чыл МАРТ 14 ВОСКРЕСЕНЬЕ № 62 (8522).

Өртээ 2 көп.

# БЕДИК ИДЕПКЕЙ, АЖЫЛ-ИШЧИ ЧОРУК

## Москва хоорайның XX партия конференциязы

СЭКП-ниң XXIV съездизин бистиң чуртувус кайгамтыктыг чедиишкиннери-биле үткүп турар. Социал-экономиктиг кол көргүзүглериниң талазы-биле сескн беш чыл планы күүсеттингеи, совет улустуң чаагай байдалы чайгылыш чок өзүп, социалистиг күрүшениң күчү-шыдалы быжыглып турар.

Ол чедиишкиннер болза партияның XXIII съездиниң болгаш СЭКП ТК-ниң оон дараазында болгулаан Пленумнарының ажылдап кылган политиктиг угланыышкынының эртем талазыбиле ханы үндезилеттиниң болгаш шынныының, совет ниитилелдиң хөгжүлдезиниң СЭКП Төп Комитединиң бирдиилиг удуртуп келгенииниң түңнели болган деп, Москва хоорайның XX партия конференциязының делегаттарыи онзалап демдеглеп турган.

Москва хоорайның XX партия конференциязы март 12-де бодувуң ажылын үргүлчүлээн.

Эштер Л. И. Брежнев, Г. И. Воронов, А. Н. Косыгин, К. Т. Мазуров, А. Я. Пельше, Н. В. Подгорный, Д. С. Полянский, М. А. Суслов, А. Н. Шелепин, Ю. В. Андропов, В. В. Гришин, П. Н. Демичев, Д. Ф. Устинов, И. В. Капитонов, К. Ф. Катушев, Ф. Д. Кулаков, Б. Н. Пономарев, М. С. Соломенцев олзарны делегаттар чылыбиле үткаан.

Москва хоорай комитединиң болгаш ревизия комиссиязының отчёт плеткелдериниң талазы-биле санал берип турган, СЭКП-ниң Калининн райкомунуң бирги секретары Л. П. Грехов эртем-техниктиг дешилгени дүргедедириие, материалдыг болгаш күшажыл курлавыларын эки ажыглаарынга үидезилээн, пинтилел будурулгелиниң ажыктыын бүгү хемчег-биле бедидерии чаа беш чылда Директивалар төлевилелиниде онзалап демдеглээнии айткан. Партияның шиитпирлерии, Москва хоорайның XIX партия конференциязының Л. И. Брежневтиң чугаазында салдынган сорулгаларны күүседириие күжениишкиннерии мөөнневкшаан, СЭКП хоркому бүгү айтырыгларны шиитпирлээрии партия организациялары ажыл-ишчи, тодаргай көөрүи чүткүлдүг чедии ап келген деп, ол чугаалаан. Калининн районга планнарны болгаш социалистиг хүзээлгелерни чедиишкиниигг күүседирииң боттарының коллективтеринге коммунистерииң чорудуп келген организаторлы болгаш идей-политиктиг улуг ажылы хандырган. Будурулгечилериииң болгаш мурнакчы коллективтериииң хөй санныг үнелиг эгелээшкиннерии амыдыралга боттандырарынга чарып ииит берген. Чижээ, СЭКП-ниң XXIV съездизин аттыг коллективтер кылдыр адалыр эрге дээш чарыштыы эгелээн «Кадыыр болгаи Маска» заводтуң чуга демир прокат кылыр цехиниң ажылчыларының саналын 120 бригада деткээн.

Март 12-де болгаш оон мурнунда хүи конференциига санал берген ораторлар күн ажыдчы болгаш политиктиг көдүрлүүшкүи москвачыларның бедик медередиишиң, партияның съездизинге бүгү улустуң белеткелиите бодувуң хууда салыышкынын киирер деп олардың түс бүрүзүнүң чүткүзүнүң түңнели болуп турар дээрзин онзалап демдеглээн.

Москваның интеллигенциязының хөй санныг отрядының мурнунда хөй болгаш харыысалгалыг сорулгалар туруп турар. Ажылчы чоннуң коммунистиг кижизидилгезиите киновуң ролюн чугаалаан, ССРЭ-ниң Кинематографистер авиелиишиң баштаар черииің бирги секретары Л. И. Кулиджанов чүгле 1970 чылда бөлиң совет кижилер кииотеатрларга барык беш миллиард катап чораан деп дыцнаткан. Бүрүзүаа пропагандага удурланыштыр идепкейлиг туружуп шыдаар чидиг политиктиг фильмнерии чогаадып туругсаар дээш удам идепкейлиг ажылдаарынче Москваның кино ажылдакчыларын оратор кыйгырган.

Өзүп орар салгакчыларны кижизидер дугайында партияның, оон Төп Комитединиң сагыш салыышкыны сөөлгү чылдарда удам-на күштелген деп, ВЛКСМ-ниң МХКниң бирги секретары С. А. Купреев чугаалаан. Найысылалдың партия организациялары, коммунистери Москваның комсомолиязынче ажок улуг кичээнгейии салып турар.

Амгы үеиің эртеминиң болгаи техниказының бедиктерии шиңгээдии алыр дээш авияктарның ёзулуг массалыг шимчээшкинию организастаарының эргожок чугулазының дугайында Москва хоорайның XIX партия конференциязында Л. И. Брежневтиң состерии найысылалдың комсомолчулары, бүгү аныяктары партияның эң чугула чагыы кылдыр хүлээп алган. Аныяктарның техниктиг чогаадылгазының комплекстиг үш муң бригадаларын болгаш отрядтарын, студентилериии 250 конструктор бюролярын Москвада тургускан. «Аныяктарның мергежиин болгаш дилеп тывышкыны» деп көрүлде чоруи турда бөзии чаартыкчы 160 муң ажыг санал киргеи. Техниктиг чогаадылганың хөгжүлдезиниге аныяктарның эгелээшкиннериии бүдүрүлелер, эртем-шинчилел институттары болгаш конструктор бюролары, а ол ышкаш министерстволар болгаш кол эргелеилер ёй-шаанда деткип келгении С. А. Купреев демдеглээн.

Москваның кол тулуг эргелиишиң пачальиыгы Е. Н. Сидоров беш чыл планының чылдарында Москва ийи миллион чыган дөрбелчии метр улегшүр шөлдерии — үүс-чүс чаа цехтерии алганын дыцнаткан. Москвачы тудугчулар 16 миллион ажыг дөрбелчии метр чурттарга шөлүн ажыглазга дужаан берген.

Отчёт плеткелдер талазыбиле 19 кижи санал берген.

Оон соонда СЭКП ТК-ның Политбюрозуиуң кежигүнүиге кандидат, СЭКП-ниң МХКниң бирги секретары В. В. Гришин түңнел сөс чугаалаан.

Партияның Москва хооран комитединиң ажылын чүүлдүг деп көөр дугайында санал бериишкиннериниң үезинде каш удаа киргеи саналды чаңгыс үн-биле чүүлдүг деп бадылаан. СЭКП-ниң Москва хоорай организациязының ревизия комиссиязының плеткелии база чаңгыс үн-биле бадылаан.

Хоорайның XX партия конференциязы резолюциязын чаңгыс эп-сеткилдиг хүлээп алган, пайысылалдың партия организациязы моон соңгаардаа СЭКП Төп Комитединиң шынчы чөленгиижи болур, Москваның коммунистери партияның планнарын чедиишкиниг боттандырарынга бүгү күжүн бээр, коммунизмиииң тиилелгеэи дээш демиселге чаа-чаа тиилелгелерии чедип алыр дээрзин Төп Комитетке бүзүреткен.

«1971—1975 чылдарда ССРЭниң улус ажыл-агыйын хөгжүдериниң беш чыл планының талазы-биле СЭКП-ниң XXIV съездиниң Директивалары» деп СЭКП ТК-ның телевилелиниң дугайында плеткелдя конференциязының киржикчилери дыцнап, чугаалашкан.

Илеткелчп — СЭКП-ниң МХК-ниң секретары Л. А. Борисов амгы беш чылда коммунистиг тургузуушкуиуиуң делгеренгей программазын бүгү совет улус бүрүңү-биле чүүлдүгээнүп турарын онзалап демдеглээн. Бистиң чурттувустуң ажыл-ишчи бүрүзүмүң үндезин эрге-ажыктарын илергейлээн Коммунистиг партияның ленинчи чиигиие шугумувун чырыткыланчак боттанышкыны Директивалар төлевилелиниде илергейлеттингеи-дир деп чүвеи эге организацияларга болгаи партия хуралдарынга, бүдүрүлге болгаи албан черлериииң коллективтериииң хуралдарынга москвачылар сеткил ханышкын-биле демдеглеп турган. Социалистиг тургузуунуң эгээртиимес ачгаларын болгаш артык күштерии Директивалар төлевилелиниде илергейлеттингеи.

Тоску беш чыл планының талазы-биле Директивалар төлевилелии делегаттар чаңгыс эп-сеткилдиг чүүлдүгээнгеи.

Конференциияиың киржикчилери доктаал хүлээп алгаш, Коммунистиг партияның чиигиие шугумун панибиле чүүлдүгээнүп турарын Москваның бүгү коммунистериии мурнунда илергейлеп, Москва хоорайның партия организациязы, найысылалдың бүгү ажылчы чоннары чаа беш чыл планының онаалдаарын күүсеидир дээш демиселге бүгү күжүн, билиин болгаш энергиязын бөрип, бистиң чуртувуска коммунизм тургузуушкуиуиуң херээиге төлептиг салыышкынын киирер дээрзин СЭКП Төп Комитединге бүзүреткен.

Москва хоорайның партия организациязының удуртур органнарын, СЭКП-ниң XXIV съездиишие делегаттарны конференцияның делегаттарын соңгаан.

Совет Эвилелиниң Коммунистиг партиязының Төп Комитединге баймрлыг чагааны делегаттар аажок улуг кодурлуушкун-биле хүлээп алган.

Москва хоорайның XX партия конференциязы оон-биле бодувуң ажылын доскан.

* * *

Москва хоорайның XX партия конференциязыидан соңгуттурган партияның Москва хоорай комитединиң пленуму март 12-де болган. Пленум организастыг айтырыгларны көрген.

СЭКП-ниң Москва хоорай комитединиң бирги секретарына болгаш бюро кежигүнүнге СЭКП ТК-ның Политбюрозуиуң кежигүнүнге кандидат В. В. Гришинии пленум соңгаан.

(СЭТА).

# ДААНДЫРГАН АЖЫЛ-ХЕРЕК ДЭЭШ ХАРЫЫСАЛГА

СЭКП-ниң XXIII съездиан болгаш ТК-ның оон дараазында болган Пленумнары кадрларга улуг бүүреалди болгаш хүндүткелди коргусүшаан, олар партияның болгаш чоннуң мурнунга харыысалганы бедии-биле медереп билириниң әргежок чугулазын онзалап айыткан. Партия организациялярынга болуп өрткен отчёттар болгаш соңгулдалар база районнар конференциялары сөөлгү чылдарда бодувуң организациязында, коллективинде ажыл-херек дээш, партияның политиказын аимдыралга хажык чокка боттандырары дээш коммунистериің идепкейиниң өскении, харыысалгазының бедээзин демдеглээн. Ындыг чижектерии үлетпүрден, тулуглан, транспорттан болгаш көдээ ажыл-агыйдан, культура шугумуидеи чүс-чүзү-биле көргүзүп болур.

Чижээ, Кызылдың электростанциязының бүдүрүлге-техниктиг кылдызының начальиыгы коммунист А. Григорьев он ийи чыл бурунгаар техникум дооскаи, бодувуң күш-ажылчы оруун ажаа бодүүн ажылчындан эгелээн. Ол ам ында партия организациязын удуртпушаан, чогаадыкчыларның болгаш чаартыкчыларның ажылынга эң идепкейлиг киржип турар. Тыва АССР-ниң алдарлыг чогаадыкчызы болгаш чаартыкчызы деп хүндүлүг атты чаалап алган. Оон секретарыланы партия организациязы коллективти сырый каттышкан, мурнакчы бүдүрүлге кылдыр организастап шыдаан. СЭКП-ниң XXIV съездиин төлептиг үтүүр дээш чарыштың эгелекчилерии деткээн коллективтериің бирээзи болбушаан, энергетиктер съездиге үткуштур алган хүлээлгезин төлептиг күүседип турар, эрткен чылдың бо үезии-биле деңзээрге 371 муң киловатт-шак электроэнергияны хөйиу ажылдап үндурген. Коллективке партийжи-политиктиг ажыды күштелдиргеии күш-ажылдың сагылга-чурумун быжыглаарынга, ажыл-херек дээш кижии бүрүзүиүң харыысалгазын бедидерииге улуг саидарны чедирип турар. Ол бүгүге шыда парторганизациязының секретары А. Григорьевтиң киирген үлүг, инициативазы эвээш эвес.

Өске бир чижеи, «Сүт-Хөл» совхозтуң Бора-Тайга салбырында партия бөлүүнүң организакчызы, Тыва АССР-ниң Дээди Совединиң депутады Ооржак Дажы-Намчал эрткен сескн беш чылдың дургузунда төрүүр үүс хойлан чылдың-на 120 чедир хураганны ап келген, ында партболуктуң ажызын мергежилдиг тургускан. Бо дээрге даандырган ажыл-херектиг партийжи, бедик медерелдиг ёзүзу-биле көөрүнүң чижектери-дир.

Ынчалзажок бо партийжи негелдемерии чедир күүсеттнес, партилның болгаш чоннуң мурнунга харыысалганы медереп билбее чоруктуп, инициатива чок ажылдаарының ийи-чаңгыс фактылары ам-даа бар боон турар. Чоокта чаа Өөрүде «Коммунизмче оруг» колхозтуң хуралыига: —Тускай эртемнигмер эртеи конторага келгеш, башгай колхоз даргавының кабинединге баар, бир эвес дарга тодаргай даалга бээр болза, күүседии чоруптар, а ону бербее болза, дүшке чедир аңаа аңаа кылаштажып тургаш, чаиа бээр бис—деп, олариың бирээзи миниип чугаалаан. Бо ажыл-агый сескн беш чылда мал өстүрериниң планын чүгле 54,2 хуу күүсеткенинің, 1970 чылда чылгыдан өске оон чаңгызының-даа баш санын күүсетпээнинің, үүс-чүс баш малдың өлүп-чидип турарының бир чылдагаанын ында эвес чүве бе? Бир эвес колхоз баштаар черн, партия организациязы тускай эртемниглериниң, мал ажылында кадрларның ажыл-херек дээш харыысалгазын бедиткен, олардан негелдемерии күштелдиргеи болза, ындыг четпестерии чайладып болур аргалар турган ийик.

Оон аңгыда боттарының харыысалга чок, ажыл-агыйжы эвес чоруктарын чажырып-чаар дээш күүнеии, партия организациялярын мегелеп, коммунистиң бедик адын бужартадып чоруур ийи-чаңгыс кижилериң ам-даа бистиң аравыста бары хомудаичыг. Кызылда хууда чагыг-биле хеп даараар фабрикаиың директору турган Середкин ындыг кижилериин бирээзи болган. Ол дыка хөй албан-дужаалды солаан, «Көдээ ажыл-агыйга ажылда» дээрге, «аарыг кижи мен» деп чылдагааннаан. Сөөлүнде барып даандырган ажыл-херектн кара туразында каашкап, партия учёдундан-даа үнүп албайн, республиканың девискээриниең чорукан. Ол ышкаш «Торгалыг» совхозтуң Сарыг-Хөл салбырының эргелекчиии турган Балган дээрзи, агаардан урдунчек хөй саннар бижип алгаш, мал чеми белеткээриниң планы күүсеттингеи деп мөге медээ берип турганы илерээн. Партийжи эвес үүлгедиглери, харыысалга чок чоруу дээш олариың кайгылын-даа партиядан үндүрген.

Күүнеиниң планныг онаалдаларын болгаш алган хүлээлтелерии күүседирииге коллектив бүрүзүнүң удуртукчулары бүрүи харыысалгалыг болур хүлээлгелиг. Бир эвес маңаа холбаштыр алыр болза, бистс ёзу барымдаалаар чоруктар база бар. Чижээ, «Бүрен» совхоз болгаи Кызылдың пиво заводу, Улуг-Хем ыиш ажыл-агыйы, хлеб заводу. «Тыва тудуг» трестиниң үлетпүр будурулге комбинады болгаи өскедаа чамдык будурулгелер, ажыл-агыйлар бо чылдың баштайгы ийи айларында планныг онаалдаларын күүсетпээннер. План күүсеттинмээнии чамдык ажылдакчылар яизы-бүрү чылдагааннар-биле бүзүредирип оралдажырлар. Будурулге, ажыл-агый бүрүзүнүң ажылдаар байдалы парын-даа, харыысалгалыг-даа деп чүве черле билдингир. Ынчалзажок бир эвес ындыг удуртукчулар боттарының харыысалга чок чоруун бүзүредирип оралдашпайн, күүнеиниң эрге-ажыын барымдаалап, турушгур болгаи шудургу ажылдап, коллективтиң күжүн билдилиг башкарып, күштүг болгаи аргаларны чоп ажыглаан болза, планныг сорулгалар, хүлээлгелер күүсеттинвер апаар.

СЭКП-ниң XXIII съездизинге мынчаар айыткан: «СОРУЛГА БОЛЗА КОММУНИСТ БҮРҮЗҮ-ЛЕ БОДУНУҢ ОРГАНИЗАЦИЯЗЫНДА БОЛГАШ БҮГҮ ПАРТИЯДА АЖЫЛ-ХЕРЕКТЕРИҢ ЧОГУМ БАЙДАЛЫ ДЭЭШ ХАРЫЫСАЛГАЗЫН БЕДИИ-БИЛЕ МЕДЕРЕП БИЛИРИНДЕ, ПАРТИЯНЫҢ БҮГҮ КЕЖИГҮНЕРИНГЕ НЕГЕЛДЕЛИГ БОЛУРУНДА, ПАРТИЯНЫҢ БОЛГАШ КҮРҮНЕНИҢ САГЫЛГА-ЧУРУМУН ҮРЭЭР, БОДУНУҢ ПАРТИЯЖИ ХҮЛЭЭЛГЕЗИН ҮТТУПТАР БОЛГАШ ПАРТИЯГА ХАМААРЫЛГАЛЫЫ АҢАА КАНДЫГ-БИР АРТЫК ЭРГЕНИ БЭЭР ДЕП БОДААР КИЖИЛЕРГЕ ХАМААРЫШТЫР ЁЗУ БАРЫМДААЛААШКЫНЫН БОЛДУРБАЗЫНДА» дээн. Ынчангаш кадрларны, бүгү коммунистерии ажыл-херек дээш бедик харыысалгалыг база принципииидыг чорукка кижизидер дээш партия организациялары доктаамал кичээнгей салыр ужурлуг. Ол ышкаш кандыг-даа таварылгада партияның болгаш күүнеиниң сагылга-чурумун шыйгыы сагыырын чедип алыры эргежок чугула.

Тоску беш чылда ажыл-агый болгаш культура тургузуушкуиуиуң хемчээлдерн кажаитыгыидан-даа артык өзер. Ынчангаш планныг сорулгаларны чедиишкиниг күүседирии хандырарынга бир эргежок чугула үүл бистиң кадрларывыстың, бүгү коммунистериің даандырган ажыл-херек дээш харыысалгазын бүгү талалыг бедидии, негелдеии күштелдирери болур.

## СЭКП-НИҢ XXIV СЪЕЗДИЗИНГЕ УТКУШТУР

## КҮШ-АЖЫЛЧЫ ЧЕДИИШКИННЕР

«Тоора-Хем» совхозтуң Совет Тыва салбырыиың дуржулгалыг хойжуларының бирээзи коммунист Барваи Лузужук төрээн 278 хоюидап 280 хураганны менди камгалап алган. Бо хойжуиуң малының азырал, хайгааралы эки. Малга негеттинер чемнер курлавыры малчында бар.

Б. Лузужук боду болгаш оон кадайы Лузу Чараш оларның ажылынга дузалажыры-биле келген аныяк комсомолчуларны эки ажылдаарынга, мергежиирииге дузалажып турар. Сакманщиктер П. Чоргаа, З. Обуузай, М. Далайбан, Б. Кацмаа хураганнарны менди ап, эки ажаалгада тургузуп турар.

Таңмалыкта хойжу Самбуу Седип-оолдуң ажылынга дузалажып турар сакманщиктер В. Лопсан, З. Энчейбен, Т. Торлук, Л. Чигжит, З. Намсарай, Т. Маады олар хураганнарны база-ла эки ажаалгабиле доруктуруп турарлар. Эн-Сут аксында алдарлыг хойжу коммунист Кол Севекиц хойлары чаа-ла хураганнап эгелээн, баштай төрүттүнген хураганнары шупту менди.

Күүнеге ээт дужаары-биле социалистиг чарышка алган хүлээлгезин «Тоора-Хем» совхоз база чедиишкиниг күүседкен. Совхоз квартал планын 148,9 хуу күүсеткен. Оон-биле чартык чылда ээт садарының планын 111,7 хуу күүсеткеии ол. Ээт планын чедиишкиниг күүседириие ыраккы Өдүгеи. Чабашта чурттап турар пвижилер база-ла биче эвес үлүгүи киирген. Олар хөй санныг, күшдецгели шыырак кииилерии дужаганнар.

## ХУУСАА БЕТИНДЕ

Таңдының «Коммунизмиың херели» колхозуига болган партияның ажык хуралыига СЭКП-ниң XXIV съездиниың Директивалярының төлевилелиниде дугайында идеткелди партия райкомунуң ийиги секретары Н. Б. Тыртык-Кара кылган.

Коммунистер болгаш колхозтуң активи илеткелди улуг кичээнгей-биле дыцнаан. № 2 хойжу бригаданың бригадири О. Биче-оол, хойжу М. Алдай-оол олар санал бергеш, төрүүр үүс хойга онааштыр 105-тен хөй хураганны алырын хүлээнген. Колхозтуң инженери эш И. Козлов ажыл-агыйның механизаторлары часкы тарылгага ажылдаар техника септелгезин съездиниң ажыттынар хүнүнүң бетинде доозар дээш соруктуг ажылдап турарын чугаалаан. Тараажылар чаа беш чыл планының төнчүзүнде тараа культураларының бир газыидан-на 17 ц. чедир дужуттуг ап болур аргалар барып кол агроном эш Г. Таль тодаргай саналгаларга көргүзүп турган чугаалаан.

Колхозтуң ишчилери алган хүлээлгелерии күүседир дээш кызымак ажылдап турар. Күүнеге ээт садар квартал планын 149, сүтүүи — 160 хуу күүсеткен.

О. НАНЗЫН-ООЛ,
Кочетово сес чыл школазының директору.

## ХҮЛЭЭЛГЕ КҮҮСЕТТИНГЕН

Мал семиртир «Сукпак» совхозтуң ажыл-ишчилери СЭКП-ниң XXIV съездизинге алдар болдургаи социалистиг чарышка алган хүлээлгелерии хуусаа бетинде күүсеткен.

Ниитизи-биле 60 тонна немелде деңзиии бирги кварталда чедип алыр тургаш, 82 тонна чедиргеи азы планын 136,7 хуу боттандырган.

Күүнеге дужаагаи ээттиң 81 хуузу бедик шынарлыг болган. Оон ачызында эрткен ийи айлар иштинде ук ажылагай 71 муң рубльдиң орулгазын киирип алыр аргалыг болган.

Кышкы үеде малды үлегерлиг азырап, ажаан тургаш Ооржак Уяут, Ондар Конгар, Иван Чамба олар эки түңнелдерии немиг ап чарыштың мурнакчыларының одуруунче киргеи.

К. МААДЫ.

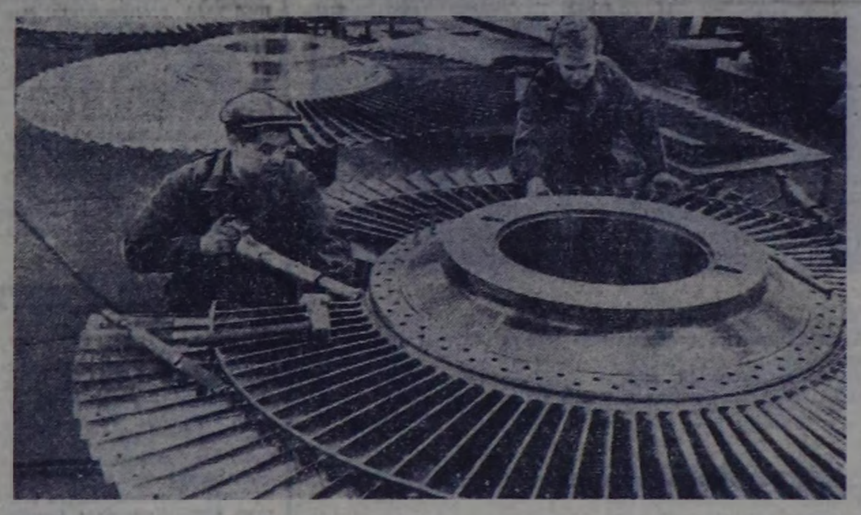

ЛЕНИНГРАД. 1971—1975 чылдарда ССРЭ-ниң улус ажыл-агыйын хөгжүдериниң беш чыл планының талазыбиле СЭКП-ниң XXIV съездиниң Директивалярының төлевилелиниде электроэнергетиканы хөгжүдериие улуг кичээнгейии салып турар.

Чылыг күүү-биле ажылдаар электри станциялярын тудуп, оларга улуг энергии блокталарын эптеп турган, тоску беш чылда 65—67 миллион киловатт хемчээлдиг электри күүзүи ажыглалга киирген турар ужурлуг.

Ол сорулгаларны шиитпирлээрииге Ленинградтың, СЭКП-ниң XXII съездиин аттыг Металл заводу чугула рольду ойнаар. Ол будурулге чери 200, 300 болгаш 500 муң киловатт күштүг бүе болгаш суг-биле ходелир турбиналарны будурүп увидуреии эгелеп киргеи. Анаа чаа беш чылда бүе-биле ходелир, делегейде эң улуг 1 миллион 200 муң киловатт күштүг турбиианы болгаш Саяи-Шушеиское ГЭСке эптээр кайызы-даа 650 муң киловатт күштүг суг-биле ходелир турбиналарны кылыр.

ЧУРУКТА: слесарылар И. В. Тупицын (болгаи талазында) болгаш А. С. Львов олар күүлүг бүе турбиназының ротогуның дескиипер дугуюи эптеп турлар.

Фото П. ФЕДОТОВТУУ. (СЭТА-ның фотохрониказы).

## ВЕДИК ШАҢНАЛДЫ ТЫВЫСКАН

Республиканың совет органнарынга хөй чылдарның дургузунда үре-түнелдиг ажылдап келгеии дээш база төрүттүнген хүнүнден бээр 60 харлааны-биле холбаштыр Тыва АССР-ниң Министрлер Чөвүлелиниң Хандырылга болгаш сайгарылга эргелелиниң начальиыгы Иван Игнатьевич **Цевменкону** республиканың Дээди Совединиң Президиумуу бо чылдың март 12-де үнген Чарлыы-биле **Тыва АССР-ниң Дээди Совединиң Президиумунуң Хүндүлел бижии-биле** шаңнаан.

Тыва АССР-ниң Дээди Совединиң Президиумунуң Секретары **К. Д. Будуи-оол** бурунгу хүи ол эргелел коллективиниң байырлыг хуралы болуп турда, И. И. Цевменкога үк бедик шаңнадыы тывысканын, ыяш байырлы, чаагай күзээшкиннерии анаа дамчыткан.

# ПАРТИЯНЫҢ ШИИТПИРИ—КОЛХОЗТАРНЫҢ АЖЫЛ-ХЕРЕКТЕРИНДЕ

## (КОЛХОЗТАРНЫҢ ЭВИЛЕЛ ЧӨВҮЛЕЛИНИҢ ХУРАЛЫНДАН)

Чурттуң 34 муң коллективтиг ажыл-агыйларының төлээлекчилери марттың 11-12 хүнперинде колхозтарның эвилел Чөвүлелиниң хуралынга кирипшиннер. Колхоз тургузуунуң өйү келген айтырыгларын аңаа чугаалажып көргеи. СЭКП-ниң XXIV съездизин колхозчу тараачыннарның кайы хире улуг көдүрлүүшкүи-биле уткуп турарын аңаа чүве чугаалаанар айыткан. Илеткелчи — ССРЭ-ниң көдээ ажыл-агый министриниң бирги оралакчызы И. П. Волобуенко болгаш Чөвүлелдиң кежигүннери — колхозтар даргалары И. И. Кухарь, Н. Н. Головацкий, В. М. Калачик олар көдээ ажыл-агыйның бүгү ажыл-ишчилери-биле кады колхозчуларның мурнунга партия үнүш болгаш мал ажылының продуктуулуун бедидериниң улуг сорулгаларын чаа беш чылда салганын демдеглээннер. Оны чедип алырының кол оруу—будурулгени интенсификастаары, бүгү культураларның дүжүдүн бедидери, малдың болгаш куштуң продуктуулуун узгатыры болуп турар. Күүнеиниң колхозтарга берип турар улуг материалдыг дузаламчызын оң-не бодамчалыы-биле, эки ажыглаан турарын демдеглээн.

Колхозтарның эвилел Чөвүлелиниң даргазы, ССРЭ-ниң көдээ ажыл-агый министри В. В. Мацкевич колхозтар Чөвүлелдериниң дүүмнериниң дугайында илеткелди кылган. Ол ышкаш колхозтарның эвилел Чөвүлелиниң болгаш районнуң, областың, крайның, автономнуг болгаш эвилелдешкен республиканың колхозтар чөвүлелдериниң дугайында дүүмнерии чугаалажып коргеш, хүлээп алган. Ол дүүмдө колхозтар чөвүлелдерии тургузарының чүүмүн, оларның кылыр ажылдарын, эргелерии болгаш көдээ ажыл-агый органнары-биле, а ол ышкаш еске-даа организациялар, албан черлери болгаш ведомстволар-биле оон харылзаазының байдалын тодарадып турар.

Ол ышкаш организастыг айтырыгларны база чугаалашкан. Колхозтарның эвилел Чөвүлелиниң дугайында дүүмче үндезилээш, колхоз тургузуушкуиуиуң амгы айтырыгларын шиитпирлээри-биле Чөвүлелдиң Президиумуун ов бир кижи составтыг кылдыр соңгаан. Президиумуиуң даргазы — ССРЭ-ниң көдээ ажыл-агый министри В. В. Мацкевич, оон оралакчылары—Киев областың Мировово районуиуң Жданов аттыг колхозуиуң даргазы А. Г. Бузвицкий, Тула областың Щекино районуиуң «Новая жизнь» колхозуиуң даргазы П. М. Семенов олар болгаи. ССРЭ-ниң Көдээ ажыл-агый министерствозуиуң колхозтар херектериниң талаазы-биле Кол эргелелдиң начальиыгы И. М. Макеевти эвилел Чөвүлелиниң Президиумуиуң харыысалгалыг секретарыига бадылаан.

Колхозтарның эвилел Чөвүлелиниң моон адаанда секцияларын тургускан: колхоз болгаш колхоз демократиязының Уставының; экономиканың болгаш колхоз будурулгезиие организастаарының; күш-ажылды организастаарының болгаш төлээриниң; химижидилгенниң; черлерии мелиорастаарының; механизастаашкынының болгаш электрижидилгенииң; колхоз аразының харылаалаарының; дузалал будурулгелериниң болгаш устывыштарның; колхозтарга төлевилээшкиниииң болгаш тудугуң; культура-амыдырал база социал айтырыгларның болгаш еске-даа адырларның секцияларын.

Колхозтар аразының будурулгезиниң (организациязының) дугайында чижек дүүмиу болгаш колхозтарның дузалал будурулгелериниң база ус-тывыжының, колхозтар аразының организацияларының, совхозтарның болгаш көдээ ажыл-агыйның еске-даа будурулгелериниң дугайында дүүмиу, а ол ышкаш еске-даа айтырыгларны колхозтарның эвилел Чөвүлели чугаалажып көргеи. Дузалал будурулгелер болгаш ус-тывыш черлери болза, ажыл-агыйның кол будурулгезиниге деткимче болбушаан, тус-тус черниң чиг-одии болгаш сезоннар үезинде ажылчын күжүүн артыкшылыы ажыглаар үүрүдүт, ол ышкаш ол ажылды кылып турар ажылчыннарның, колхозчуларның ажыл төлевирин чүүмчүдүрү эргежок чугула деп колхозтарның эвилел Чөвүлелиниң кежигүннери демдеглеп турганнар.

Көдээ ажыл-агыйның болгаш белеткелдериң ажылчыннарының болгаш албан-хаакчыларының профэвилелдериниң Төп Комитединиң даргазы И. Ф. Шкуратов колхозчуларның социал камгалалының дугайында информацияны кылган.

Колхозтар даргалары П. А. Малинина, А. В. Горшков, И. А. Егудов, колхоз аразының тудуг организацияларының Бүгү-россия каттыжышкынының баштаар черииің даргазы В. И. Полтава, РСФСР-ниң көдээ ажыл-агый министри Л. Я. Фхоренгьев болгаш өскелер-даа колхозтарның эвилел Чөвүлелиниң хуралынга чүве чугаалаан. «Союзсельхозтехниканың» Бүгү-эвилел каттыжышкынының даргазы А. А. Ежевский көдээ ажыл-агыйның инженер хандырылгазының дугайын Чөвүлел кежигүннерииге чугаалап берген.

Колхозтарның эвилел Чөвүлелиниң хуралынга СЭКП ТК-ның көдээ ажыл-агый килдаанының эргелекчиленин оралакчызы И. К. Капустян, төп министерстволарның болгаш албан черлериниң харыысалгалыг ажылдакчылары киришкеннер.

Б. БАЖАНОВ.
(СЭТА-ның корр.).

*Партия амыдыралы*

# ПАРТИЯНЫҢ ЦЕХ БОЛГАШ БРИГАДА ОРГАНИЗАЦИЯЗЫ

Республиканың колхозтарында болгаш совхозтарында, албан организация, тудуг, транспорт болгаш үлетпүр черлеринде 370 партия организациязы бар. Ол дээрге партияның организакчы болгаш политмассалыг ажылдарын чон ортузунга чорударынга улуг ужур-дузалыг дайынчы организация болур. Партия организациязының шынар талазы-биле экижип, сан талазы-биле өскенин чоокта болган партия эге организацияларының отчёт-соңгулдалыг хуралдарының болгаш районарның база областың партия конференцияларының түннелдери хереглеп турар.

Ажыл-агыйда, будурулгеде планныг даалгаларны ой-шаанда күүседирде организастыг хемчегерни бригаданың болгаш цехтиң партия эге организацияларга улуг рольдуг болуп турарын амыдыралдан көрүп болур. Бригаданың болгаш цехтиң партия эге организациязы будурулгенің шуут-ла болунда турар болганда ажылхеректиң бүгү талазы-биле чеднишкинниг болуру ооң башкарыкчы болгаш организакчы чоруундан дөрт хамааржыры черде тодаргай. Отчёт-соңгулдалыг хуралдар арткылаан соонда бригаданың, цехтиң партия организациязының секретарынга ажыл-хереқти ханы аналитеп билир, коммунистерниң хүндүткелин чедип алган эң-не толептиг кижилер соңгутканы билдингир. Кайда партком, райком бригаданың, салбырның, цехтиң партия организациязының ажыл-чорудулгазын сонуургап, анаа практиктиг дузалы бүгү талалыг чедирип турар болдур, ында ажылдың көргүзүглерниң-даа бедик, партияның политмассалыг ажылдары-даа эки болуп турар.

Моон чижээнге Барыын-Хемчик районда «Барлык» совхозтуң Бижиктиг-Хая салбырының партия эге организациязының ажылын айтып болур. Ол салбыр—совхозтуң эът, сүт, дүк будурериниң талазы-биле кол черни эелеп турар чугула участок. Мында инитизи-биле 22 коммунистер бар. Салбырның партия эге

Юридиктиг консультация

# ХЕРЭЭЖЕННЕРИҢ КҮШ-АЖЫЛ ЭРГЕЛЕРИ

ССР Эвилелиниң болгаш эвилелдешкен республикаларның күш-ажыл дугайында хоойлужудулгаларының үндезинилери бо чылдың январь 1-ден эгелеп күштүг болган. Күш-ажыл дугайында хоойлужудулгаларының үндезинилеринде херээжен кижилериң, ие-чаштарының эргелеринче улуг кичээнгейни салган.

Ылаңгыя херээжен кижилерни кадыг болган кадыкка хоролыг ажылдарга база чер иштиниң ажылдарынга ажыглаарын хоруудаан. Чүгле чамдык улус ажыл-агыйларынга онза чугула таварылгаларда дээрден башка херээжен кижилерни дүне ажылдадырын база хоруудаан. Бир эвес онза чугула таварылгаларда оларны чүгле түр ажылдадыр болур. Бир харга чедир чаш уругларлыг иелерни база саатты болган уруг эмзирер иелерни дыштанып хүнеерде, дүне база ажыл шагындан дашкаар үеде ажылдадыр, оларны сургакчыладыр чорудуп болбас. Бир хардан сес харга чедир чаш уругларлыг иелерни сургакчыладырда түгле оларның чөпшээреллиге чорудуп болур.

Эмчилерниң шыпээлгазын 6аугаар саатты кижиниң амгы кылып турар ажылы ол кижиге бертезимээр болза, ону чиик ажылче божуп алгыже шилчидер. Бо таварылгада ооң мурнунда ап турган шалыңы хевээр артар. Бир эвес саатты үезинде кылып турган ажылын шыдавайн баар болза, ооң шалыңын хевээр арттырыгаш, чаш уруу бир харга четкиже чиик ажылче шилчидер. Саатты херээжен кижилерге божуруның мурнунда 56, божаан соонда 56 хонук хуусаалыг декрет шөлээни бээр. Бир эвес ийнс уруглар божаан болгаш азы бергедеп божаан таварылгада божаан соонда 70 хонукту бээрин чаа хоойлуда айыткан.

Божаан херээжеңнериниң декрет шөлээзинден аңгыда, оларның чаш уруглары бир хар четкиже төлевир чок шөлээни берип болур. Ол үениң иштинде оларның ажылдан турган чери хевээр артар болгаш оларның орнунга доктаамал кижи киирип ап болбас.

Уруг эмзирер иелерге уруу бир харга четкиже дүштеки чем шагындан аңгы 3 шак болганда-ла 30 минуттан эвээш эвес шакты уруун эмзирери-биле бээр. Ол шактарын ажыл шагы деп санаар төлеп бээр. Херээжен кижилерни чаш уруглуг сен дээш ийнкпе азы саатты сен дээш ажылга киирериниң өйталаар чорукту онза хоруудаан. Оон аңгыда бир харга чедир уруглар иелерни ажылдан администрация черииниң күзели-биле үндүрер чорукту онза хоруудаан. Бир эвес ындыг иелериниң ажылдан турган организациязы көңүзе дүшкен болза, ынчап оларны өске ажылга киирген турар ужурлуг.

Үстүнде айыткан ие-чаштарының ыдыктыг эргелерин үрей бээр албан организас черлериниң удуртукчулары тыптып келир чүве болза, күш-ажыл хоойлужудулгаларының үндезинииринің 20 дугаар чүүлүн ёзугаар профэвилел органнарының негелдези-биле ажылдан үндүрер ийнкпе каржызыбиле үрээн таварылгаларда кеземче харыысалгавын хүлээдип болур.

Совет ие-херээжеңнерге күш-ажыдың база чурттаганың дээре байдалдарын болгаш өзүп олурар салгакчыларны кижизидерииге таарымчалыг байдалдарны тургузарының хемчегерин боттандырарын Директивалар төлевилелинде көрүп турар. Бистиң чуртувуста боттандырып турар социал хомчегер аас-кежиктиг иелер болуруп күш-ажылга болгаш ниитилел ажыл-чорудулгазынга улам идепкейлиг киржир арганы херээжеңнерге берип турар.

Ш. КУУЛАР.

Тыва АССР-ниң Прокуратуразының иетелге килдизиниң прокурору.

# ДАЙЫНЧЫ АЛБАНДА

...Бай-Тайгада малчыл Хертектиң оглу Докар-оол Бавр милиция органынга кончуг аныяанда ажылдап киргеи кижи. Ооң өөрү оңу Совет Армиязының хүрээлениичче үдеп чоруткан. Бедик идегелдү ол алдарыны-биле шыяыдыы, самолёттарының техниктиг хандырылгазының талазы-биле бирги класстың специалзан болуп алгаш чаиын келген.

Докар-оол Баирияң техникага хандыкпылдыг чоруу милиция органынга ажылдаар артаны аңа берген. Милицияның сержантызы Докар-оол Хертекович ам Күравтоинспекцияның орук хайгаараалының инспектору. Орук-транспортунга оза-л-ондан болдурбазының хемчегерии боттандырар чугула сорулгаиы шинтиирлээрииге бодунуң үлүүн киирип турар.

Баирияң албан эрттирип турар подразделениезинде милиция албанынга бердинген, дуржулгалыг болгаи идепкейлиг ажылдакчылар хөй. Ол бөлүк бодунуң албаның колдуунда-ла ээн берге участоктарга эрттирип турар. Ук коллективтиң күжениишкиии көскү түңнелди берген: подразделениеиің хайгаараал турар девискээрииге орук транспортунуң чурумуи үрээр таварылгалар дыка эвээжээн.

Милицияга ол албан эрттирип эгелээнинден бээр 10 чыл эрткен. Орук хайгаараалының инспектору, сержант Баир чолаачыларның болгаш хоорайның чонунуң хүндүткелии чедип алган.

Орукка кандыг-бир таварылга болганда сержант Баир ооң чылдагаанын ылаптыбиле тодарадыр. Чижээ, автомобильди тормозтаан үеде машина үрелик эвес турган бе, руль системазының, чырыктың байдалы кандытыл, таварылга мурнунда автомобильдиң дүргедээшкиии кайы хире турганын болгаш өске-даа айтырыгларны тодарадыр.

— Ыпчанмас болза хоржок.

турар.

Хөй-ниитиниң үлегерлиг корум-чурумун, оруктарга оза-ондак чок шимчээшкиниң хандырарынга хөй-ниитиии, чүүн-даа мурнунда транспорт ажылдакчыларын калбаа-биле хаара тударын чугуза. Автотранспорт бүдүргелерииң чолаачыларының Докар-оол Баирииң беседа кыла берген турарын бо-ла көрүп болур. Шимчээшкиниииң айыыл чок болурунуң талазыбиле автошколалар иурсантыларынга, ДОСААФ-тың чолаачылар белеткээр курстарынга лекцияларны номчуп турар.

Орук хайгаараалының инспектору Баир бодунуң дузалакчылары—хөй-ниитичи инспекторлар-биле кады оруктарда транспорттуң ажылын хынаар рейдилерни доктаамал чорудуп турар. Оперативтиг

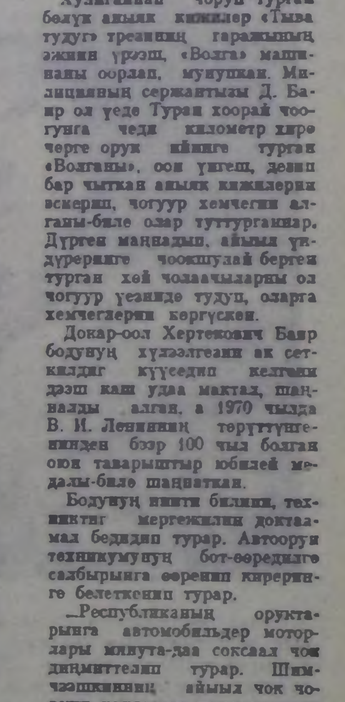

дааигаже ол хөй удаа үнген. Болу берип болур турган хөй айыылдыг таварылгаларны Докар-оол Баир бап удур болдурбаан, чурум үрээр, машина оорлап мунар кижилерни тутиан.

Хулиганнаан чоруп турган бөлүк аныяк кижилер «Тыва тудуг» треатиниң гаражының эжиин үрээш, «Волга» машинаны оорлап, мунуишкан. Милицияның сержантызы Д. Баир ол үеде Туран хоорай чоогунга чеди километр хире черге орук ийиге турган «Волганы», оон үнгеш, девип бар чыгыан аныяк кижилерни эскерип, чогуур хемчегии алганы-биле олар туттурганнар. Дүрген маңнадып, айыыл үндүрериие чоокшулай бергеи турган хөй чолаачыларны ол чогуур үеиинде тудуп, оларга хемчегерии көргүскен.

Докар-оол Хертекович Баир бодунуң хүзээлгеаин ак сеткилдиг күүседип келгени дээш каш удаа мактал, шаннадыг алган, а 1970 чылда В. И. Ленииниң төрүттүнгениинден бээр 100 чыл болган оюи таварыштыр юбилей медалы-биле шаңнаткан.

Бодунуң ниити билиии, техниктиг мергежилии доктаамал бедидип турар. Автооруи техникумунуң бот-өөредиргө садбырынга өөренип киреринге белеткенип турар.

...Республиканың оруктарынга автомобильдер моторлары минута-даа соксаал чок диңмиттелип турар. Шимчээшкиниииң айыыл чок чоруун хандырар дээш сержант Баир болгаш ооң өөрү хүиүн дивейн серемчилеиир ажылдап турар.

Ш. ХАЙДЫП,

республиканың ИХМ-ниң политкижилдиге ажылдары чорудар садбырының инспектору.

ЧУРУКТА: Д. Баир.

# *Хамааты камгалалының өөредилгези чоруп тур*

Хамааты камгалалын сайзырадыр болгаш чон ортузунга шериг патриоттуг ажылды иеттередир талазы-биле чамдык ажылдарны бистиң Улуг-Хем районда чорудуп турар. Мооң бир көскү чижээ киижи бүрүзүи ядролуг, бактериялыг болгаш химиктиг чепсектерден камгаланырынга өөредип турары болур.

Тус-тус штабтарга кижилери болгаш малды камгалаарының талазы-биле өөредилге районга бооп эрткен. Өөредилге үезинде малчынарның 26 бажының септээн, 17 кажаапы чылыглаан, малдың болгаш кижилериң чеди хонук иштинде ажыглап болуру аъш-чем аймаан белеткээн. Дайынчы байдалды чарлашкан үеде боттарының организастыын, дайынчы чоруун Ждабов аттыг болгаш, «Күш-ажылдың хостуу» совхозтар көргүскеи. Олар өөредилгениң бүгү негелдеринии хажык чокка шалыкын кылган. Хамааты камгалалының албан черлериниеи район аминелгезиниң коллективи онза шылгараан. Кол эмчи А. Головтуң удуртулгазы-биле кыска үеиің дургузунда эмчиниң башгайы дузазын чедирер 150 кижи составтыг отряды организастап, «бактериялыг хораннаашкыи болган черге» эмчи дузазын организастап шыдаан.

Районга штабтар командыралыиың өөредилгезииден аңгыда түс-тус бригадаларның болгаш салбырларның ажылчыннарының өөредилгези база чоруп турар. Ылаңгыя Хараганныг сүт-бараан фермазынга өөредилге организастыг эрткеи. Совхозтуң сүт садар планының 70 ажыг хуузун ол ферма бүдүрүп турар. Өөредилге чоруп турда, олар бүгү кажаалары дыдык чок кылдыр дуглап, инектерии чемгерип база саарын противогазтыг күүседкеи. Пеисионер Түлүш Дыртык-Кара, аныяк саанчы Тамара Түлүш болгаш өскелер-даа өөредилге үезииде эрестиин көргүскеи. Коллектив бодунуң кылза чогуур даалгазын ой-шаанда бүрүи күүседкеи.

Мындыг өөредилгелерии ажыл-агыйларда чорудун турар. Ынчалза-даа хамааты камгалалының өөредилгезиниң талазы-биле районда четпес үүлдер ам-даа бар. Чамдык удуртукчулар өөредилгении организас чок эрттирип, ёзау барымдаалап турган. Мооң чижээнге райпо коллективии ап болур. Ооң чемпеиилге пунктузуиуң командазы противогаз безии кедип билбес болган.

Четпестерии чайладыр, 21 шактыг өөредилгени март айда организастыг доозар дээш боттуг хемчегерии ап чорудар ужурлуг бис.

К. ЧӨРЕВЕ,

Улуг-Хем районнуң хамааты камгалалының штабының начальиизи.

# Делегей бо ХҮНЕРДЕ

## *Партияның юбилейинге*

ПРАГА. (СЭТА). Социалистиг Чехословакияның заводтарының болгаи фабрикаларының коллективтери ЧКП-ниң чоокшулап орар 50 чыл ойиига алдар кылдыр күш-ажылчы бедиткеи хүлээлгелерии ап турар.

Чехословакияда «ЧКД-Прага» дээр ээ улуг машина тудуушкуи каттыжышкыиының төлээлери ЧКП-ниң юбилейинге алдар кылдыр бүдүрүлге ажылдакчыларының ниити хуралынга алган социалистиг хүлээлгелерии ЧКП ТК-ниң Бирги секретары Г. Гусакка дамчыткан.

Эрткеи чылдың-биле деңнээрге, бүдүрүлгеии 7,4 хуу көвүдедирии, күш-ажылдың бүдүргүчүлүүи 6,5 хуу бедидерии хүлээлгелерде көргеи. Бо чылын Совет Эвилелиичe чорудар чүүлдериииң хемчээлии 9,1 хуу көвүдедирии база шиитиирлээи.

«ЧКД-Прага» каттыжышкын — совет даштыкы садыг организацияларының ээ улуг садыг эвилелчизи. Бүдүрүлге бодунуң дашкаар үндүрер продукциязының 40 хире хуузун Совет Эвилелиичe чорудуп турар. Ол дээрге, күчүлүг тепловоздар, турбина компрессор агрегаттар, совет химия болгаи транспорт үзетпүрүлге хереглээр дериг, трамвайлар болгаи өске-даа чүүлдер-дир.

ЧКП ТК-ниң Бирги секретары Г. Гусак чурттуң экономиказын таарыштыр каттыштырарының ниити херээнге боттарының салыышкыиын киирериие шиитиирлии дээш «ЧКД-Праганың» ажылчы чоннарынга ниит өөрүп четтиринишкиии илергейлеп, боттарының социалистиг төрөөи чурттуның улам ыяайгы тудуушкуиуга улуг чедиишкиннерии чедип алырын оларга күзээи.

## Моол тудугжуларның чедиишкиннери

УЛАН-БАТОР. (СЭТА). Социализминиң материал-техниктиг баазазын тургузарынга болгаи МАР-ның экономиктиг хөгжүдезиниң темпилерии дүргедиринге бирги чергениң ужур-дузалыг капитал тудугуның талазы-биле чаа улуг чедиишкиннер эрткеи беш чылда чедип алдынган деп, тудуг болгаи тудуг материалдар үзетпүр министри О. Телейхан МОНЦАМЭ агентилелдиң корреспондентизиниң салган айтырыгларынга берген харыызынга медеглээн.

Эрткеи беш чылда республикага 750 ажыг үзетпүр, көдээ ажыл-агый болгаи коммуиал-амыдырал объектизии тудуп, ажыглалга киирген деп, министр чугаалаан. Тудуг-монтаж ажылдарының планы 2,8 хуу ажыр күүсеттиигеи. Оиу бар күчүлерии ажыглаарын экижидерииң болгаи тудуг материалдарын бүдүрер талазы-биле бүдүрүлгелериің ажылының ажыктыын бедидериииң күсели-биле чедип алган.

—•—

## Чоннуң чаагай чоруунга

СОФИЯ. (СЭТА). Болгар чазактың иштики садыг талазы-биле амгы политиказының үш кол чүүлү — бараанарның ассортиментизин кадбартыр, шынарын экижидер, өртектерии турумчудар. Ажыл-агыйлар өске-даа адырларында ышкаш, садыгда мөңнелгеии болгаш специализациялы база боттандырып турар. Чуртка «Хеп болгаш идик», «Бажың хереглелиииң барааннары» болгаш «Чем продуктулар» деп үш улуг садыг каттыжышкынын тургузуп турар. Чоокку үеде Болгарияга 37 универмагты болгаш садыг төвүн тургузарын планнаан. Бо үеде чуртта универмагты Софияда тудуп турар болгаи 100.000 ажыг хевирлиг барааннарны садар.

Чоокта чаа Толбухин хоорайда ажыттынган улуг универмагтың чылда барзан саарылгазы чедип миллион лев чедер, а чоокку 2—3 чылдарда 10 миллион левже чедир ковүдээр.

1971 чылда чурттуң бараан саарылгазы 7 хуу, а чоннуң орулгалары 6 хуу өзер.

## Моол тудугжуларның чедиишкиннери

УЛАН-БАТОР. (СЭТА). Социализминиң материал-техниктиг баазазын тургузарынга болгаи МАР-ның экономиктиг хөгжүдезиниң темпилерии дүргедиринге бирги чергениң ужур-дузалыг капитал тудугуның талазы-биле чаа улуг чедиишкиннер эрткеи беш чылда чедип алдынган деп, тудуг болгаи тудуг материалдар үзетпүр министри О. Телейхан МОНЦАМЭ агентилелдиң корреспондентизиниң салган айтырыгларынга берген харыызынга медеглээн.

Эрткеи беш чылда республикага 750 ажыг үзетпүр, көдээ ажыл-агый болгаи коммуиал-амыдырал объектизии тудуп, ажыглалга киирген деп, министр чугаалаан. Тудуг-монтаж ажылдарының планы 2,8 хуу ажыр күүсеттиигеи. Оиу бар күчүлерии ажыглаарын экижидерииң болгаи тудуг материалдарын бүдүрер талазы-биле бүдүрүлгелериің ажылының ажыктыын бедидериииң күсели-биле чедип алган.

—•—

## Чоннуң чаагай чоруунга

СОФИЯ. (СЭТА). Болгар чазактың иштики садыг талазы-биле амгы политиказының үш кол чүүлү — бараанарның ассортиментизин кадбартыр, шынарын экижидер, өртектерии турумчудар. Ажыл-агыйлар өске-даа адырларында ышкаш, садыгда мөңнелгеии болгаш специализациялы база боттандырып турар. Чуртка «Хеп болгаш идик», «Бажың хереглелиииң барааннары» болгаш «Чем продуктулар» деп үш улуг садыг каттыжышкынын тургузуп турар. Чоокку үеде Болгарияга 37 универмагты болгаш садыг төвүн тургузарын планнаан. Бо үеде чуртта универмагты Софияда тудуп турар болгаш 100.000 ажыг хевирлиг барааннарны садар.

Чоокта чаа Толбухин хоорайда ажыттынган улуг универмагтың чылда барзан саарылгазы чедип миллион лев чедер, а чоокку 2—3 чылдарда 10 миллион левже чедир ковүдээр.

1971 чылда чурттуң бараан саарылгазы 7 хуу, а чоннуң орулгалары 6 хуу өзер.

# Бүгү делегейге ужур-дузалыг ДОКУМЕНТ

МОГАДИШО. СЭТА-ның корреспондентизи В. Яровойнуң дамчыгаиы:

Сомали Демократтыг Республикаиың планнаашкынының күрүне секретары Ахмед Мохамед Мохамуд, общиналар хөгжүдезиниң болгаш мал ажылының күрүне секретары Салэд Ибраги Хаджи Саид 1971—1975 чылдарда Совет Эвилелиниң узуг ажылагыйын хөгжүдериииң беш чыл планының талазы-биле СЭКП-ниң XXIV съездизиниң Директиваларының төлевилели чүгле Совет Эвилелиге эвес, харын база делегейииң хей-ниитизиие ужур-дузалыг чугула документ кылдыр үнелеп көрген.

СЭТА-ның корреспондентизиие берген харыызында Ахмед Мохамед Мохамуд ылаңгыя «чурттуң ниитизи-биле экономиктиг болгаш социал хөгжүдезиниң тодартай перспективаларын айтыр төлээде национал амыдыралдың бүгү айтырыгларын барымдаалап турар совет планнаашкынының бүгүнү хаара тутиан утка-шынарыиче» киичээнгейии салган. «Ону чүгле социализминиң байдалдарынга чедип ап болуру чиганнар чок. Социалистиг хөгжүдениң оруунче киргеи бистиң чурттувус мурнакчы социалистиг күрүнеден өөренип алыр чүүлдер бар-дыр» деп, ол дендеглээн.

«Директиваларның чиганнар чок ужур-дузазы чүдел дээрге, ооң сорулгазы — Совет күрүнеиің ам безии бар экономиктиг, политиктиг болгаш социал үндезиннерии быжыглаазы, ССРЭ-ге коммунистиг ниитилелди тургузарын дүргедедири болурунда» деп, Саид Ибраги Хаджи Саид недеглээн.

СЭКП-ниң XXIV съездизиниң Директиваларының төлевилели Африканың, Азияның болгаш Латин Америкаиың чурттары-биле Совет Эвилелиниң экономиктиг кады ажылдажылгазын калбартырын баш бурунгаар кергеи фактыны ол опазалап демдеглээн. Бо документ чүгле национал эвес, харын база интернационалчы утка-шынарлыг дээрзин ол бадыткап турар» деп, күрүне секретары чугаалаан.

# Конгресстиң Делиге тиилелгези

ДЕЛИ. СЭТА-ның корреспондентизи В. Матяштың дамчыганы:

Индий национал конгресе башкарыкчы партия улус палатазынга Делиниң эвилел девискээриниеи соңгуулага бүзүредиг тиилелгени чедип алган. Индий национал конгресе бүгү депутат мандадын алгаш, «Джан сангх» дээр шовинисчи партияга бүрүи аштырышкыны таварыштырган. Бо тиилелге онза чугула, чүге дээрге, улус палатазынга 6 депутат мандаттыг турган барыиы үзел-бодалдыг партияның шивээи кылдыр санаттыиып турган эвилел девискээриие ол тиилелгени чедип алган.

Чурттуң кескү демиилгелиг хөй-ниити ажылдакчызы, Индий национал конгрестиң кежигүнү Шаши Бхушан барык 50 муң хөй бадылаашкыиы алгаш, «Джан сангх» партияның удуртукчузу Баладж Мадхоку ажыл, бүзүредиг тиилелгени чедип алган.

# Хоралакчы төптүг сойгалаан

ВАРШАВА. (СЭТА). Варшавага польша разведканың офицери Анджей Чеховичиниң парзалга конференциязы болуп эрткеи. Ол алды чылдың дургузунда Польшага болгаш өске-даа социалистиг чурттарга удур идеологтуг диверсияның төвү — Мюнхениің «Хостуг Европа» деп радиостанциязынга ажыдаашаш, даалганы күүседкеи соонда төрээи чурттунче ээп чаныи келген.

Варшава университединиң төөгү факультединиң 33 харлыг доозукчузуиуң сорулгазы болза, Мюнхенде ол төптүг разведка база диверсия-пропагандалыг үүлгедиишкиниииң дугайында информациияны алыры, Польшага болгаш өске-даа социалистиг чурттарга хамаарыштыр «Хостуг Европа» радиостанцияның планнары база сорулгалары-биле, ол организациияның хоралакчы үүлгедиишкиниериниң уг-шии-биле, ооң сан-хөөзү, организастаашкыны-биле болгаш даштыкы разведка-биле, хоралакчы сионисчи төптер-биле харылзаазын, ажылдың аргалары болгаш хевирлери-биле таныжары болур деп чугаалаан.

Чехович «Чөөн-Европаны шинчилээриниң болгаш аналитээриниң департаментизи» деп черже шургуп кирер аргалыг болган.

Ол департаментиниң удуртукчулары дээрге-ле, АКШ-тың Төп разведка эргелелиниң офицерлери болуп турарын ол демдеглээн. Чогум-на олар «Хостуг Европа» радиостанциияның төөредикчи болгаш хоралакчы үүлгедиишкиннериниң коз угланышкынын ажылдап кылып турарлар. Мюнхениің ол төвүнүң бүгү бюджези болуп турар 34 миллион долларның 33 миллиону төп разведка эргелелиниеи кээп турган.

Разведчик бодунуң чугаазын Мюнхенден эккелгеии документилери болгаш фото-хоолгалары-биле бадыткап турган. «Хостуг Европа» деп радиостанцияның салбырлары социалистиг чурттарга удур чүгле хоралыг ажылдарны чорудуп турар эвес, харын-даа Барымн чүк чурттарында, чижээлээргe, Австрияда, Швецияда, Франциядa америк разведкага ажыглаар шииои ажылын база кылып турар деп А. Чехович чугаалаан. Венада Визенталь-дың сионисчи төвүнүң дузазы-биле Польшага ат-алдарын оскунган кижилер Мюнхен-биле боттарының сырый харылзаазын тудуп турган болгаш ам-даа харылзажып турар деп ол чугаалаан.

Польша разведканың капитаны «Хостуг Европа» радиостанциязының польша салбыры дээр чүүлдүң үүлгедиишкиннерии таймыбырлаан, ол бүгү польша чүүлдерии дора көөрүнче угланган болгаш сөөк-даы ылгаарынче, мескинадежишкиниии өөскүдеринче, чонну сандарадырынче угланган деп чугаалаан. Ындыг бужарбак иүүлдээшкиниииг ажылды меге моралистериің болгаш идеологтарның, хоозуи патриоттарның хевии кедерии орадашкан кижилер үүлгедип турараар. Оларның бужар-чүдек үүлгедиишкиии оларга чүгле байырлыиың үндезини бооп турар.

## ХАФЕЗ АСАД — СИРИЯНЫҢ ПРЕЗИДЕНТИЗИ

ДАМАСК. (СЭТА). Март 12-де Сирия Араб Республикага чурттуң президентизии соңгуурунуң талазы-биле референдум болуп эрткеи. Ол албан хүлээлгеге премьер-министр, араб социалистиг катап тургустуунушкунуиуң партизының түр регионалдыг удуртулгазының кежигүнү Хафез Асадтың кандитатуразын депшиткеи турган.

Референдумнуң баштайгы түңнелдерии ёзугаар мында чарлааны-биле алырга, Хафез Асад САР-ның президентизиие соңгуткан.

# ТУРЦИЯНЫҢ ЧАЗАА ДҮШКЕН

АНКАРА. (СЭТА). Турцияның премьер-министри Сулейман Демирель болгаш ооң кабинединиң кежигүннери март 12-де дүжерии дыңнаткан. Ол дугайын чазак хуралының соонда чарлаан. Ол хуралга «чаа болгаш күштүг чазакты» тургузарын негээн Турцияның кол штабының начальныгының, армияның, ужар чүүлдүң болгаш флоттуң командылакчыларының ат саяганы меморандумиу чугаалажып көрген. Март 12-де ол негелдепи Турцияның президентизи Д. Сунайга болгаш меджлистиг база сенаттың даргаларынга хүлээткеи. Турция Республиканың президентизи Джевдет Сунай Сулейман Демирельдиң чазааның дүшкении хүлээп алган.

Меморандумда айтып турарын ёзугаар «чурттуң иштинде үй-балай чорукту узуткан пыдаар» мындыг чазакты доп-дораан тургускан болза, чурттуң иштинде эрге-чагырганы турди чепсектиг күштериің дээди офицерлери боттарының холунга алыр деп турарының лугайын Анкара радиозунуң дамчыткан меморандумунда айыткан.

Анкараның кудумчуларында шериглериг чүүл машиналары коступ келген болгаш Турцияның шериии даймчы беллеп чорукче киирген деп Барымн чүктүг информация агентилелдери дыңнаткан.

# Вьетнамның Ада-чурт фронтузунуң ТК-зының пленуму

ХАНОЙ. (СЭТА). Вьетнамның Ада-чурт Фронтузунуң ТК-зының XXI калбак пленуму Ханойга болуп эрткеи. Аиаа 1970 чылда кылган ажылдың түңнелин үндүрүп, 1971 чылга сорулгаларны чугаалашкан болгаш бо чылын Вьетнамның Ада-чурт фронтузунуң III съездизии чыылдырар дугайында шиитиирии үндүргеи.

ВДР-ниң президентизи Тон Дык Тханг пленумга чүве чугаалаан, АКШ-тың агрессиязынга удур дайынны үргүлчүлээриие болгаш улам күштелдиреринге база социализмниң чеднишкиниинг тудуп тургузарынга вьетнам улустуң шиитиирлии өнзалап демдеглээн.

Ол пленумга Вьетнамның Ада-чурт Фронтузунуң Төп Комитединиң Президиумунуң политиктиг ниетселии дыңнап, чугаалашкан. Ында АКШ-тың агрессиязы-биле холбаштыр Индий-Кытатта амгы үеде байдалды тодарадып, америк агрессияга удур, социалистиг тургузуушкунну хегжүдер демиселге вьетнам улусту улам сырый мөөнүзериниң сорулгаларын айыткан. Ол ышкаш Индий-Кытаттың улузу-биле дайынчы эп-сеткил каттыжышкынын быжыглаарының, Ада-чурт Фронтузунуң улустар арагында харылзааларын калбартырының сорулгаларын база ацаа чугаалажып көрген.

## Хөлезиленикчи бөлүк

НЬЮ-ЙОРК. (СЭТА). АКШ-тың Төп разведка эргелели чурттуң патриоттарынга удур демисел чорудары-биле Лаостуң аңгы-аңгы аймактарындан хөлезиленикчилерни чыыл. өөредип турар.

«Нью-Йорк таймс» солуннуң чаназының ёзугаар алырга, Лаоста Төп разведка эргелелиниң 150—175 агентилери бар. Оларның үүлгедиишиниң түңнелиниде Лаостуң мурнуку районнарында хөлезиленикчилерден тургустунган «лаосчу чажыт шериг» деп адаар бөлүктү тургускан.

## Патриоттарның согуушкуннары

ХАНОЙ. (СЭТА). Мурнуу Вьетнамның болгаш Камбоджаның патриоттары сайгон чалча шериглерге согуушкуннарны таварыштырарын үргүлчүдеп турар. Мурнуу Вьетнамга марттың баштайгы 4 хонуунда Контум можуга сайгон чалча армияның 700 хире солдадын өлүрген, балыглаан болгаш тудуп алган деп, ВИА агентилел дамчыткан.

АКИ агентилелдиң дыңнатканы-биле алырга, февраль 5-тен март 2-ге чедир үеде Кампонгтям биле Кратие можуларга камбоджа патриоттар сайгон чалча шериглериниң 800 хире солдадын чыскаалдан үндүрген, 74 шериг машиназын, колдуунда танкыларны болгаш бронетранспортёрларны, беш үтер-боону узуткаан, 10 вертолёттуг дүжүр аткан, хөй санныг боо-чепсекти болгаш өске-даа шериг херекселдерии хунаан алган.

В-ку арын ● 1971 ч. март 14. ●

ШЫН

Ольга Михайловна Дамчай 1969 чылда Тураның № 2 школазын дооскаш, аңаа пионер вожатыйынга ажылдап арткан. Ол ам биче чаштарның дружулгалыг кижизидикчизи болуп алыр дээш кызып, тускай литератураны өөренип, ону херек кырында ажыглап турар.

ЧУРУКТА: Ольга ДАМЧАЙ.
А. СОКУРОВТУҢ фотозу.

М. ДОРЖУ.

## Деткимче

Анджеланың Дэвистиң
Актыг шынын камгалашкан
Килең үннер диптер сана
Кижилерин кыйгырып тур.
Кедиш чок байлар ыттар
Келир ейлеп ону хоорган,
Тамыдыва шываптарын
Дайзыннар корлап туру.
Ынчалзажок, меге-хонту
Ыйбаландыр өртедиптер
Кыпкан от дег шынныг
сөстер
Кымыгаарга торлуп дивээн:
Сан-сан чүрентерже
Шагда үжүп чеде берген,
Өлүм билбес кыйгы болуп,
Өртемчейде дикмиреп.
Менге ногаан Африка!
Моге күжүң чыдынышкаш,
Чалгып чыдар дөлай ышкаш,
Чаза булгаар хүнүң келди.
Хосталга дээн әрбстериң
Хоргудалдар хаалгаларын
Бөгүн, даарта үреп үнер
Бедүүн улус ону иетикпир.

## Долу харыылар

Өвүр районда «Коммунизмче орук» колхозтуң төвүнде үшкү класстың чоланачылары белеткээр курсту ажыткан. Аңаа өөренириниң хуусаазы дөрт ай. Ону мергежилдиг чолаачы Александр Шүгдүр-оол башкылап турар. Ында янзы-бүрү мергежилдиг 40 кижи кичээлдер үспейн, улуг сонуургал-биле өөренип, кичээлдерге долу харыыларны берип эгелээн. Эрткен чылын маңаа 20 ажыг кижи өөренгеш, ийиги класстың чолаачызы документилерин алганнар.

М. СУМУЛ.

## БОРА-ТАЙГАНЫҢ „ОТЧУГАЖЫ“

Кызыл-Тайга суурнуң клубуң чоп - доллур олурушкан. «Аалчылар келген, солун концерт экелген боор» деп чугаа дыргын. Көжеге-даа ажыттынган, солун көргүзүлгер-даа эгелээн. Концерт программазында кол черни Төрээн чурт, партия дугайында ырлар, олут орбас кежээ макталдыг кижилер, чалгаа шүшпеңнер дугайында чугаа, күүседиглер эалээн. Ойнакчыларның көргүзүлгерин көрүкчүлер чылымбиле уткаан. Ийи-чаңгыстың номерлери база көрүштүг болган. Бора-Тайга сагбырының хоочун чолаачызы О. Очурнуң күүсеткен ырларын кызыл-тайгажылар каш катап дилеп турган. Бөлүк оолдар, кыстар даг-алтай улустуң танцызын авазангыр, кашпагай күүсеткен.

Концерт сөөлүнде ийи суурнуң бот-тывынгыр артистери аразында харылзааны моон соңгаар-даа калбартып, бот-боттарынче аалдажыгрын дугурушкан.

Чөөн-Хемчик район. Т. КАРЫМА.

## Өрак тыртылгада

ОЧЕРК

(Төнчүү. Эгези № 61 (8521) «Шында»).

Ам-даа әмиглеря соолбаан хууда үш сарлыының сүдүн доңургаш, Зоя баштай хөртүк иштинге шыгжап турган. Ооң-биле хураганнар база әмис-киктээр бодаан. Ынчалза-даа ону бир-ле кажар амытан каскаш, үштүп чип азы шуут-ла алгаш барып турарын ол эскерип каан, ыдыңга шамнаап, кажаа кырынче дестяре берген. Бир-ле айдың дүне доңурган сүдүн шыгжаар дээш, кажаа кырынче үнүп ора, канчашташ-ла көөрге, ай чырыынга моңгүннелип кестүр дүктүг, сырбегер чүве ооң мурнундан үүреш-авыраш тура халыырга, уруг чожуп, алгырыпкаш, кажаадан аңдарылгаш, чаяан боош, хөртүк кырынга кээп дүшкен. Карак чивеш аразында бээ, Сашаүне халчын келгеш, коргуп аңгыдаанындан хары угда:

— Чүү болду?—дииккенер. Оозу чугаалап бээрге, истеп көргеш, дилги деп тодаратканнар.

— Биске суттен артык—кижи чугула!—деп, Саша арай баштактаны аарак орта чугаалаан.

Бо аразында Зоя та чеже ынчаек селиштиргеп, даараан чүве, а Сашазының арны карты ширигип, артында-ла арыпкан.

Үнген чылдың баштайгы айы эргилеп чорда, хойнуң түлүктеп төрүүрү биче үзүктелп берген, ынчалза-даа хатшуургаанныт, чымыштыг кыш үргүлчүлевишаан.

Чылдың кол берге үелери эрте бергенде, өг-бүле ажылыжын түңнээп: адыр дүүглуг хураган-даа хоравааң, ашпаан-даа — өйүнде олча-дыр деп санааннар. Бир хойдан алыр дүүг харын пландан ажа дүжер болган. Колхозтуң чартык чыл хуралында «Хүндүлел самбыразынга» баштай-ла Александр Серемнин, дараазында, Октябрь байырлалын таварыштыр, Зоя Командирниң чуруктары немежи берген. Серең ашак оглу, кеминиң баштайгы чедишкиннеринге бүдүү амыраа-да, оларны дыка ажыы-биле мактавас деп шиитпирлээн. Кыштаглап үнериниң бүдүүзүнде, бир-ле кежээ ашак кымга-даа соглевээни билдинмес мындыг домак чугаалаан:

— Чугаалаар бетинде хынаан, шуугаар мурнунда—бодан дижир ийикпе, мооңар? Бо-ла колхозта Улуг-Аасты билир силер ыйнаан. Эрткен чылын Кызылда солуң черинден бир кижи көлп, чүгээр түңнелдит ажылдааны ол ыйнаан, эки кадарчы дээш, солунга чуруун үндүрүп, мактап бижишкен соонда, «ам мөңээ кым-даа бырашпас, көрдүңер бе, кайы хире-дир мен!» деп, оорганын чүктенишкеш, хөрээ адып, элээн дынаыг чылбыртыпкан чоруп турда, ону суурга хөй кижи көргеп, дыңнаан чүве-дир. Бо чылын ооң аңы үнмейн-дир, арай электен хөөрепкен боор ийин ол—дээн. Саша ачызының чаңын билир, ооң чүнү дуюп олурарын даап билгеш:

— Арай эпчок болган-дыр, аа?—дээн.

— Чүгле «арай» эвес, коңчуг эпчок! Кижиниң көдүрер болза, чон көдүрер, хоозун идээргеш, хоолургап болбас!

— Мени... бисти ынчап бодай бербе, ачай! Бис хөөкүйлерде ынчаар чүү боор, бараан болуп чоруур улуста...

— Бо-бо! Ону билип турар болзунаа, жи-дир, оглум. «Чугаа көвүдээп, аскак хой ыраан» эвеспе бо! Зоя биле сен ам көжер машиналарлап хаптыңар, дем чүү дидинер... совет кичээлинер эрттиргеш келиңер.

— Зоовет денер-ваан, кыргап-ачай!—деп, кеминиң өткеп.

— Ол-ла! Хойну Миша биле мен кайын дескедир ийик бис.

III.

Дөрт чыл карааңнадып арте бергеп.

Районнуң Культура бажыңының фойезинде кижилер чаа чыл уткуштур амыр-менди солчуп, чамдыктары шыдыраа, теннис ойнаан, атракционнарда киришкен, аныяктарның хөй ируузу бал-маскарадта, чугаалажыры шыкаш, «ушкужаа» танцылап, шинн долгандыр ужуктуруп турган. Хаанда аскан солуң баарында база-ла кижилер үнмерлешкеп. Ында аныяк мурнакчыларны ойнай-сылдай аарак дүрзүлээш, кижи бүрүзүге-ле шүлүк тураскаатканн.

Райкомнуң кежигүнү,
Көдээ Совет депутады
Рапортун хүлээтпишаан.
Хөйге мынчаар медеглеп
тур:
«—СЭКП-ниң XXIV-кү
Съездиниңге белек кылдыр
100 баш хойдан 107-ни

Үүктеп кээр мен—А. Серең».

— Саша ышкажыл!— деп, ыяа бир кыс таваан.—Чаңгыс чылын төрүттүнген, чаңгыс класска кады өөренип чораан, чаңгыс чылын комсомолга кирген бис.

— Мен ону чоокта чаа мурнакчы аныяктар слёдунга көрдүм. Душтуу Зоя ынчан президнум столунга олуртаар, туралга байыр чедирген пионерлер ол аныяк өг-бүлеиия алдаржыдып, чаа-ла шүлүктээп бирган ийин!—деп, бирээзи ушкажыл каан.

— Райком кежигүнү, депутат! Кайы хире-дир че?!— деп, артындан бир әр чөөн үнбиле көңгүрээн.

— Эр-хей-дир!— деп, баштайгы кыс түңнеп каан.

IV.

«Малчын» колхозтуң Каргының Белде № 1 хойжу бригаданың бир турлаа — Серилиг-Дыттыг-Хемге чаа чыл бир янзы байдал-биле ажелеп турган. Кыш бүрүзүнде-ле ындыг болуру ышкаш, турлаанга деништир хөртүк чалданган кажаа, бичежек бажың база ак өг, оларны сылдыстыг дээр шуглап алган — кыштагның дүнеки чурумалы амдыызында бо-ла. Таныгрывыс чаак салдыг, хоюг каракпыг Серең ашак өгде аъш-чем белеткээн, оглувуң уруу үш харлыг, боңгур кызыл чаактыг Салбакнай ойнаар-кызыбиле хойгашкаштың удуй берген, чүүк баарында хевис кырында школадан дыштаның чедип келген 9-ку классчы Олег биле 4-кү классчы Аня олар кажыктаан органнар.

— Че, оол! Сен улуг кижи ынчап орба! Манчы-мунчудан чий шаап ал! Акың биле чеңгедиң Миша-биле ийилээп хаалаар силер. Сен база Аня. Чемненип алгаш, дуңмаң чанындан удуп чыдып ал. Орайтаан-дыр — деп, ашак айыткалын берип турган.

Чаа төрүттүнген хураганның думчуузу сы туткаш, незинде шараазын чылгадып, эниг алаш ора, Саша чугаалаптаан:

— Чүс сес!

Ол үеде чажыдан-на кулаа кадыг төрүттүнген, шала сөстегер Миша доруккан, безерек, орай хураганнар үскен үш өрээл кажаа аразында хураганнар бастыктажы бербеани дээш, оларны тарадыр булган чоруп турган. Ынчан кажаанның өске бир талазындан херээжен үн дыңналган:

— Думчуга бер часты. Аттыг-ла улуг хураган-дыр! Арта-ла мыйыстыг, эр, кара... Саша, сээң олчан чүү-дүр?— деп чоруй, чугаалаптың кирип келген. Эр, кыс, ак, кара ийи хураган немешкенин илеткээш, ам база ийи хой ээдип, чыдыныап турар дээрээн оглу, кеминиң дыңнаткан.

— Ындыг-дыр. Силерни Миша биле Олег түр халаайлар аан. Ам барып аштаныл-чемненип, эрги чыгды аътқарып, чаа чылды бөөрледип, чолукшуп, йөрээжин алыылынар— дээш үнүптерге, олары сооңдан эдеришкен.

Чагыларда аскан дөрт фонарь чырыкчыларың дүүдуктеп сылдыстыг дээр харап, тодуг кодан аар-аар ышкып, кегженип: «Чаа чыл-биле, аас-кежиктиг болуңар!» дээнзиг, чыдып калган.

— Өгде чырык болган чыдыг. Белеп маңчы, дүлген эът, чаа эскен муң, шай чыды думчукка аактаган. Удуп чыдар Сайлык биле Аняны оттурбас дээш, приёмникти чүгле сымыраныл-турар кылдыр ажыткаш, Саша самбының ала салла, сагыштра шагда-ла шөөжи болган сан-чурагайларын шакылады берген:

— Адыр ам... алдан чедя чылда—270, алдан сестс—309, алдан-госта—296—дээш, үнүп дыңлыткаш:—Бо юбилейлиг, ленинчи чедеп чылда—366, аңгы-аңгы чылларда төрүттүн санаваска, колхозка шупту 1241 хураганны өстүрүп бергеп-дир бис—деп. Саша түңнээш:—ам төрүттүнген каңкадык, онча-менди 109 хураган 1971 чылдың агар санныга кирер—деп немеп каан.

— Ыя ол-ла бе, кай?—деп, Зоя өкпелекээн.

— Ынча дивес боор ийин, урукужуум! «Олча хоомайлыннас» дижир эвеинкпе!.. деп, бээ кеминиң чаазай шаап каан.

— Оок-көдеп! Кижи дутаның үттүп болбас!—дээш, Саша база-ла самбыңында бөргеп:

— Ачам, мен, Зоя—үш, школачылар Олег, Аня—беш, сакманщик Миша—алды, удуп чыдар Салбак-биле—чедп, ийет, кассада—деп чорда, Зоя кээп шымчый каашкап, таныырывыс домакты оон кырынче шываданкан:

— Кандаай чүдек оол сен!.

— Аъдың аскын тырт!— деп, ачазы киряшкеш, мантапта черле харам кижи болгаш, эглчеглиг сургаалын ангелээн.—Шүптүүн сананып, түңнеп орарың бир үүнда шыпша чүве-дир, оглум. Ынчалзада «сөглээн сос — керткен ыяш» деп чүве бар. 100 баш хойдан 107 хураган, от-сигеп-биле бойдус хайыраатты кыдыра өршээген бо чер-чуртка 6 тонна сиген деп чүл ол, бодап көрүүн бе? Ол бүгү аваа-ла кудайдан чаап кодбес чүве ыйнаан. Артында-ла «көрбээн чүвели-даа чок, көзүрбээн хөнээ-даа чок», депутат Бичеоол сеня чарыш-моөрейге кыйгырган ышкажыл? Ол сеня хоомай көрбээн, базала депутат, арта-ла комсомол райкомунуң кежигүнү кижи боорупга, төрелдежии болур деп көргеин ол-дур, билиңбе?—дээш, ашак оглу үүнү чугаалаарын маңаа, таваккылай бергеп. Шыпаа-ла ол дугайын Сашаның бодунмас аргазы чок.

— Беришкеп сөстү дедир алыр эвес, ажылдаар апаар!— деп, Саша кыска, шиитпирлиг харылаан.

Ол ийи шак хапкан. Өгүүн, өдектиң, даштың маадың үш кол эзлери удур-дедир чолукшуп, йөрээшкеп соонда, үш дашка байырлалдыы-биле көдүрүп, ыяыртайын бергеп. Ортузунда чаак салдыг Серең ирей, он, солагай талазында—оглу, кеминиң чаңгыс сөс дээш кижикеннер:

— Ажылдаар!

Салчак МОЛДУРГА.

# Сонуургактарга

### ЛИТВАНЫҢ УЛУГ НАЗЫЛЫГЛАРЫ

Чүгле кавказ улуг назылыг кижилер-биле сурагжывайн турар. Амгы үеде Литвада 100 хар ажыр назылай бергеп 325 кижи бар.

Олар колдуунда көдээ черлерде чурттап турар. Эң ылаңгыя оларның хөй кезии Литваның чөөн талазында — хадылыг арга-ыяш болгаш хөлсугаут девискээрде турар. Улуг назылыгларның 80 ажыг хуузу — херээженнер, а оларның эң улуу — Марионе Глобене ам 122 харлаан.

### КАРМАН ШАГЫ

ССРЭ-ниң улустарының этнография музейинде бир кайгамчыктыг карман шагы нидагаластиниып чыдар. Ону чүм-биле ыяштан кылган болгаш тергиин уран-шевер, мергежилдиг кижи ону чазаан. Ол шакты Витка чурттуг үсдарган М. С. Бронников 100 ажыг чыл мурнунда кылган.

Ыяштың чүүл-бүрү хевирлериниң шынарын мастер мергежилдии-биле ажыглаан. Шактың бүгү бодуп, хавын болгаш сан айтыр согуннарын кадыг хадың ыяштан кылган. Нарын хүгүйларны болгаш механизмнериниң өске-даа кезиктерин пальмадан, дыка чидге пружинаны — кадырып каан кулуузунаан чазаан. Пальма ыяштың бир кезээбиле тиг чок ыгчырбени болгаш шак хөделдирер хемнит дүлүүрүнү база тулуштур чазап каан.

Ындыг шак — дыка ховар болуур. Оларны Россияга болгаш даштыкыга-даа шагшаандан дыка үнелеп турган. Бронниковтарның дөрт салгалы ыяштан шак чазап кылып чорааннар.

### ЭРТЕ-БУРУНГУ ЫЫГЖАМЫР

Линецк областың аңгы-аңгы черлериниден сөөлүг үеде акша-көпеектерлиг 30 ыыгжамырларны тыпкылаан. Бо талазы-биле Добровск районуң эң-не «байлак» болган.

Большой Хомутец дээр суурга ук черниң садыының дуе склады кылдыр ажыглап турганы эрги бажыңын сеептеп турган. Ооң шалазы кылыр чадыг каан казбак даштарны хооруштарга, ооң адаанга 1798 чылдың дыка хөй беш-беш көпеектери чыткаа. Оларның нинти деңзии 800 килограмм болган.

Оон өске ыыгжамырларны Иван Гроныйның, Борис Годуновтуң, Петр Бирининг үелеринде чажырып каан болгулаан.

### АҢЧЫЛАРНЫҢ ОЛЧАЗЫ

Сураглыг аңчы И. Т. Трофимовтуң бригадазы Ыраккы Чөөн чүктүң зоология комбинадының баазазының Ымаанның үстүү девискээринден ийи дириг парларны экеп дужаагаан. Хар чеде бергеп ол ийи эр, кыс парларны туулар дээш аңчылар он-он километр тайга-ыыны эрткеннер.

62 харлыг Трофимов бодуңуң бүгү чурттаалгазың пар тударының аймылдыг ажылынга эрттиргеп. Ол пинтиниибиле Уссурийниң 50 ажыг парларын тутпан болуп турар.

## Шинчилелдер, ажыдыышкыннар

### ЭРТИНЕНИ ДИЛЕП ТЫВАР

ДУШАНБЕ. Чаа беш чылда Таджикистанга өңнүг металлургия дыка дүрген сайзыраар. Республикага казар байлактарлыг чаа-чаа черлерни ажыктаны ооң үндезини болур. Ынчалза-даа дагларда ам-даа тывылбаан чаа-чаа шыгжамырлар билдинмейн чыдып турар. Ынчангаш моон соңгаар Төп Таджикистанга болгаш Памирга оларны дилеп тыварын металлогеникиг районнашкын аргазы-биле чорудар деп турар. Таджикистанның Эртемнер академиги Р. Баратовтуң удуртулгазы-биле бөлүк геологэртемденнер ындыг райончуткан дилээшкинниң схемазын ажылдап кылган. Ооң ажыы чүдел дээн, ак-коргучкунну, алдынны, вольфрамны, сурьманы болгаш ховар металларны чаныг чоокка дилеп тыварын ында айытканы болуп турар.

## ЫЯШ ӨРТТЕН КАМГАЛААР

ЛЕНИНГРАД. Чурттаага бажыңнарын эрттен камгалаар дизе, оларны ыяш-биле хаажыпап, кыпын болур. Шуугайның төп эртем-шинчилел институдунуң сүмелээнин баштаар кылган ыяш хирээвдизиниден бүткен плитаны бо талазы-биле шенеп көргеп. Ынчаар кылган өрээлге бензин төккеш, эрттедикпен, эртпенээн.

Шывыта ажыглаан ол плиталарны синтетиктиг чүк холумактыг верминулит дээр минералдың далганы-биле чаап каан. Ындыг плиталарны чурттаага бажыңнарынга ажыглаар апаар деп шуугай институдунуң директорунуң ораалакчызы А. А. Порохин СЭТА-ның корреспондентизинге дыңнаткан.

ТЫВА АССР-НИҢ МИНИСТРЛЕР ЧӨВҮЛЕЛИНИҢ ЧАНЫНДА ДЫЛДЫҢ, ЛИТЕРАТУРАНЫҢ БОЛГАШ ТӨӨГҮНҮҢ ТЫВА ЭРТЕМ-ШИНЧИЛЕЛ ИНСТИТУДУ

## КОНКУРСТУ ЧАРЛАП ТУР

Дараазында секторларга биче эртем ажылдакчылары хереглеттинип турар:

дыл болгаш бижик секторунга — үш.

литература болгаш фольклор секторунга — бир.

төөгү болгаш этнография секторунга — бир.

Конкурстуң хуусаазы чарлалды парлаандан соңгаар 20 хонук иштинде күштүг.

Дараазында адрестен тайылбырны ап болур: КЫЗЫЛ ХООРАЙ, КОЧЕТОВ КУДУМЧУЗУ, БАЖЫҢ 4.

## Мергелдейге булуң

# ЭЛДЕПТИГ АЯЛГАЛАР

Чөөн-Хемчикте «Тыва» совхозтуң төвү—Теве-Хая суурга сеткелгениң бир хүнү доозулган. Ниити чурттаага бажыңнага өөрүм-биле кады чедип келгеш, бо чылын сеткелгениң эки чоруп турарын, бистерге таарымчалыг байладып тургускаңын, столовая, библиотека ажылдап, солуң кинолар, лекция, беседалар болуп, среда, пятница санында «Теве-Хая чугаалап тур» деп аас-биле дамчыдар журнал чоруп турарын сеткил өөрүп чугаалажып, дыштаның олур бис.

Ынчалза-даа экини эка дээш, баяты оюн эртпес-ле болгай. Хөөрежип олурувуста, чугаа аразында бир-ле черде хөй берүлер улушкандаа ышкаш, хөй малдың эдин мөөренгенин-даа ышкаш, ужуру билдинмес, чивлеме аялгалар дыңналып, оларны бир чүве деткип турган чүве дег, бирде чидип, бирде шоодайып турар, ындыг болду.

Чүү болганын билип алыксаш, чамдыкчыс үүе халыштыр. Оларның бирээзи дораан кирип келгеш, «Аванс акшаны бере бергеп-дир, контора чанында ийи автолавка турупкан, арага шилп шуут ыыгыраар чүве, а акша алган кижи бүрүзү-ле водка ап тур, баштай алганнары азырээн, ырлашкан, шуугашкан турары ол-дур. Ам халас «концерт-даа» эгелээр чадавас» деп хөөредип аарак чугаалады.

Ында хөөрем кайда боор. Ийи шак хире болганда, ында-мында ыр-шоор, аас-дыл, алгы-кыскы дойлуп үндүү. Чамдыктары ыглажыр-даа. Шыпап-ла, халас «концерт-даа» эгелээн.

Солуң кино көрүп алыр дээш клубка чеде бердивис. Демги «концертчилер» ында чеде бергилээн, чамдыызы боттарын туттунуп чылбыртып чоруп турлар, а өскелери ында улусче чөңгээлеп каап чоруп тур. Кино орту кирип чорда, ийи аныяк эр ачырдачыр сегиржин алгаш, хербектенчип туруп бердилер. Хөй күштүг болганда, оларны клубтан үндүр чалапты.

Кино соонда, барык дүнекиниң 12 шак үезинде демги алдептиг аялгалар оожургай берди.

Кидин удуп эгелеп чоруустса, бистиң чурттаа турар черивиске үш аныяк уруг:

**«Арагалап чоруун-на дээш**
**Авам күжүр төрүп-ле каан,**
**Катасалап чоруун-на дээш**
**Кадай авам төрүп-ле каан»**

деп ырлажып кирип келдилер. Ырның бужарын утказының кончуун деп бодал башка дораан кирип келди. «Бо хөй-ниитиниң чери-дир, улус удуулуй, чаныл дыштаның алыңар, дуңмаларым» деп, дуурайладывыс-даа. Ону дыңнаар чүве кайда боор. Алгыржып, шуугажып шаг-ла болдулар. Арай боорда үнерде, бир янзы кожамык, багай ырны ырлап чоруштулар.

Эртенняде садыг ажыттывары билек база-ла болүк-болүк кижилер бир бажыңдан өске бажыңче шуужүп, садыг, столовая чанында бөкпердежип, барык арага төлүп, караңгы дүшкүже арагалап хүнзедилер.

Ол арагачыларны сагындырып оожургадып турган чаңгыс-даа дружининик ол хүн безүлбеди, харын совхозтуң чамдык удуртукчулары, көдээ Советтиң депутаттары оларны оюп эртеп турар болшу. Аванс азы үзе саналашкын алганда, совхозтуң кайыдаа салбырынга мындыг арагалаашкын болу бээр. Малчыннар аалдарынга хаая көстүр автолавкалар ындыг хүнерде суурларга бөкпердежип кээри мырыңай элдептиг.

Черле арагалаар чорук-биле Хөндертей көдээ Совединиң салбырларда активтер, дружинниктер кошкак демисел чорудуп турары тодаргай.

Мындыг арагалаар, алгышкырыш, шош-содаа кылыр, ажылга шаптыктыг, ниитиниң корум-чурумун хүндүлеп көрбес чоруктарны буруу шаавар, ындыг кижилерни билиндирер ёй келген! Бо дугайын оваарып көрүүер деп, Мерген Мергенович Силерге дыңнаттывыс.

О. ХЕВЕК-ООЛ.

## АК-КӨК ЭКРАНГА

МАРТ 14-ТЕ
МОСКВАДАН

12.00—Сөөлгү медээлер. 12.05—Школачыларга. «Улчуулал хат». 12.30—«Чалыы назын, сеңээ». 13.15—«Часкы аалга». Б. Лодниковскийниң удуртулгазы-биле Бүгү-россияның телеиденине болгаш радиозуның концерт-эстрадтыг оркестря күүседир. 14.00—«Дубының ажыктыы». 14.30 — Музыкалыг киоск. 15.00—З. Чернышева. «Чүрек болгаш селемелер». Телешии. 17.20—Сөөлгү медээлер.

КЫЗЫЛДАН

17.30—«Сережа». Уран-чечен фильм.

МОСКВАДАН

19.00—«Музыкалыг дамчыдыгга». О. Лундустремниң удуртулгазы-биле эстрадтыг оркестриң концерти. 20.00—Делегей байдалы. 20.30—Чиик атлетикеге Европа чемпионады. Болгариядан дамчыдыгга. 22.00—22.10—Чапсар. 22.10—Программаның уланчызы. 22.15—Кино аян-чоруучуларның клубу. 23.10—00.35 — А. Сейфуллина—«Наташа». Телешии.

## АГААР

Бо хүн республикага болгаш Кызылга биче булуттаар, хар чагбас. Хаттың дүргеви секундада 5—10 метр чедер. Агаарның температуразы барыын районнарга дүне 25—30, өске артканнарынга 30—35, Кызылга 32—34 градус соор. Хүнүүс барыын районнарга 5—10, өске артканнарынга 10—15, а Кызылга 12—14 градус болуур.

Редактор В. С. ШАРАВИЙ.

## КИНО

МАРТ 14-ТЕ

«НАЙЫРАЛ»: «Кызыл даштар» застава да» 10, Кивочтыныды 12—хроника залында. «Донкунну томаартканы» (1-гн, 2-гн кезектери) 11.30, 13.50, 16.10, 18.30, 20.50 шактарда.

«ПИОНЕР»: Уругларга дирил-чуруктар 9, 12.40, «Александр Невский» 10.40, 14.05. «Дээрги Никто» 21.40, «Спартак» (1-гн, 2-гн кезектери) 16, 18.50 шактарда.

«КАА-ХЕМ»: «Кызыгаарга артага дүш» 10, «Элирниң изаа» 11.45, 19.05, 20.55. «Деруеактыг ангел» 13.35, 15.25, 17.15 шактарда.

«ВОСТОК»: «Шыргай арыгларның көпеларын-биле» 11.25, «Николай Сличенко» 12.40, 14.05, 15.35, «Яла» 17, 18.45, 20.30 шактарда.

«ЭНЕРГЕТИК» КУЛЬТУРА БАЖЫҢЫ: «Экии, бичии кижи» 12, «Үнү чок ниижи болгаш ынакшыл» 14, 16.30 шактарда.

«СОВЕТ ТЫВАНЫҢ 10 ЧЫЛЫ» Культура бажыңы: «Чапайның эзирлери» 13, «Шантөкпериниң кадыкы» 15, 17 шактарда.

КОМПЛЕКСТИГ ЭКСПЕДИЦИЯНЫҢ КУЛЬТУРА БАЖЫҢЫ: «Түңнели» 13, «Чагаган маха» 15, 17 шактарда.

МАРТ 15-ТЕ

«НАЙЫРАЛ»: «Георгий Саваадее» (1-гн, 2-гн кезектери) 10.45, 14, 17.15, 20.30 шактарда.

«ПИОНЕР»: «Эрги тоол» 9.40, 13.40, «Солдат Иван Бровкин» 11.40, «Олут сунеэжинер» 15.40, «Донкунну томаартканы» (1-гн, 2-гн кезектери) 18, 20.30 шактарда.

«КАА-ХЕМ»: «Дээрги Никто» 14.30, 16.30, 18.30, 20.30 шактарда.

«ВОСТОК»: «Алдын дарийги» дээш маргылдаа» 15, «Кара тюльпан» 16.50, 18.40, 20.30 шактарда.

## Садып алыкчыларның кичээнгейинге

Март 15-тен эгелээш, «Саяннар» универмагынга эр, херээжен часкы, күскү пальтоларның делгелге-садыы ажыттынар. Оон аңгыда плаштарның, чолдак тонмарның калбак ассортиментизи делгелгеге база турар.

Март 16-да 13 шактан эгелээш модельдернин көргүзүлгези болуур.

Делгелге-садыгга келиринерни чалап тур.

КЫЗЫЛ САДЫГ.

РЕДАКЦИЯНЫҢ АДРЕЗИ:

Кызыл, Щетинкин-Кравченко кудумчузу, бажың № 3. ТЕЛЕФОНЫ: Редакторнуң 24-63, редакторнуң ораалакчыларының болгаш пропаганда килдизинин 35-24, харылсалгалыг секретарының 23-35, партийжи амыдырал килдизинин 37-13, культура килдизинин 23-54, көдээ ажылагый килдизинин 21-47, үлетпүр килдизинин 22-64, чагаа база совет турүзүт килдизинин 41-27, информация килдизинин 20-60, бухгалтериязы 31-75, корректорларнын 27-41. Солун келбейн барганда 32-75 телефонче болгаар.

Солун неделяда 6 катап үнер

ТЫВА АССР-нии Министрлер Чөвүлелиниң чанында Тываның ном үндүрер черииниң республика типографиязы (Кызыл, Щетинкин-Кравченко кудумчузу 1.). ТС — 26007.

БҮГҮ ЧУРТТАРНЫҢ ПРОЛЕТАРИВЛЕРИ, КАТТЫЖЫҢАР!

1925 чылда үндезилеттингеи

# ШЫН

СЭКП Тыва обкомунуң, Тыва АССР-ниң Дээди Совединиң болгаш Министрлер Чөвүлелиниң органы

1971 чыл МАРТ 16 ВТОРНИК № 63 (8523).

Өртээ 2 көп.

## ПЛАН АЖЫР КҮҮСЕТТИНГЕН

ССРЭ-ниң Төп статистика эргелелиниң дыңнадыр турарыбиле алырга, продукциялыг сайгарар хемчээлиниң болгаш үлетпүр продукциязының чугула хевирлериниң хөй муруузун бүдүрер талазы-биле 1971 чылдың январь-февраль планы ажыр күүсеттингеи.

Бо чылдың январь-февральда үлетпүр бүдүрүлгеиниң хемчээли 1970 чылдың чогуур үеш-биле деңнээргe 8,6 хуу, а күнде бүдүрүлге ортумаа-биле (1971 чылдың январьда эрткен чылдың январьдаазындан бир ажыл хүн эвээш болган) 10 хуу оскеи. Ол-ла үениң дургузунда күш-ажылдың бүдүрүкчүлүү 7 хуу бедээн.

Бүгү эвилелдешкеи республикалар болгаш министерстволар продукциязы сайгарар хемчээлиниң талазы-биле январь-февраль планын күүсеткеи.

Продукциязының чугула хевирлериниң хөй муруузун бүдүрериниң планын күүсетсе-даа чамдык министерстволар чамдык кылытларны, ылаңгыя аргыг станоктарны, түзү вагоннарын, хөвең-саазын пөстерин, чемге хереглээр балык продукциязын бүдүрериниң планын күүседирип хандырбаан.

Минералдыг чемнигидилгелерни, пластиктыг массаларны, спитеатээн чуктарны, химия волокноларын, приборларны, автоматчыдылганың болгаш сивилга техниказының хереглеелерни, автомобильдерни, цементтиии, радиопраёмниктерни болгаш радиолаларны, соодукчуларны, элээн хөй ноп чем продуктуларны болгаш үлетпүр продукциязының осне-даа хөй хевирлерин бүдүрериле улуг ооруле чедип алдынган.

(СЭТА).

## СЭКП ТӨП КОМИТЕДИНДЕ

# АЖЫЛЧЫ ЧОННАР ДЕПУТАТТАРЫНЫҢ РАЙОННАР БОЛГАШ ХООРАЙЛАР СОВЕТТЕРИНИҢ АЖЫЛЫН УЛАМ ЫҢАЙ ЭКИЖИДЕР ТАЛАЗЫ-БИЛЕ ХЕМЧЕГЛЕР ДУГАЙЫНДА

СЭКП Төп Комитеди ажылчы чоннар депутаттарының районнар болгаш хоорайлар Советтериниң ажылын улам ыңай экижидер талазы-биле хемчеглер дугайында айтырыгны чугаалажып көргеи.

СЭКП ТК-ның хүлээп алган доктаалында айтып турары болза партияның болгаш күрүпеиң политиказын чер-черго практика кырынга боттандырып чорударын хандырар күрүпе органнарының кол адыры-болур ажылчы чоннар депутаттарының районнар болгаш хоорайлар Советтериниң ажылынга коммунистиг тургузуушкунуүң амгы үеэи чаа, улам бедик негелдерни салып турар.

СЭКП Программазының айтыышкыннарын, партияның XXIII съеэдизиниң шиитпирлерин күүсетиптээл, районнар болгаш хоорайлар Советтери боттарының ажылын коскуулуе идепкейжидип, массалар оргузуунга ажылды экижидип, ажылчы чоннуң коммунистиг кижизидилгезиниң айтырыгларыиче кичээнгейин күштелдиргеи. Иитителел бүдүрүлгезиин хөгжүдерни болгаш чер-черниң ажыл-агыйларын удуртуру, социал-культура планнарын боттандырары дээш Советтерниң харыысалгазы улгаткан. Чоннуң амыдырал хандырылгазын экижидериниң, хоорайларны болгаш суурларны чаагайжыдарының айтырыгларынче Советтер хөй кичээнгейни салып турар апарган.

Районнар болгаш хоорайлар Советтериниң ажыл-чорудулгаларында демократтыг эгелер улам хөгжээн. Советтер сессиларының ужур-дузазы көдүрүлгеп, оларга районнарның болгаш хоорайларның амыдыралының эң чүтула айтырыгларын шиитпирлеп турар. Депутаттарның соңгукчулар-биле харылзаалары быжыккан. Күүсекчи комитеттериниң, олардың кылдиргииниң болгаш эргелелдеринии Советтер болгаш чон мурнунга отчёт бээри элээп доктаамал апарган.

Оон-оопе кады СЭКП ТК-ның демдеглээни болза районнар болгаш хоорайлар Советтери чонну хандырынга, районнарның болгаш хоорайларның ажыл-агыйларын комплекслиг хөгжүдерин экижидерииге боттарының эргелерин база арталарын ам-даа долу хемчээлдиг ажыглавайн, экономиктиг реформаны амыдыралга боттандырып чорудары-биле холбашкан ажыл-агый тургузуушкунуүнүң айтырыгларын шиитпирлеринге чогуур негелдеии плеретиейн турар. Чурттагга, коммунал тудуушкунуүнүң, социал-культура болгаш амыдырал хереглеелиниң объектилериниң тудуунуң, улустуң хереглеп бараазынарын бүдүрериниң талазы-биле янзы-бүрү албан черлерииге чагыттыган бүдүрүлгелериниң болгаш организацияларның ажылын Советтер ам-даа четпее углап-баштап турар.

Районнарның болгаи хоорайларның деэискээрлериие туруп турар үлетпүрүнүң, амыдырал хандырылгазының, коммунал ажыл-агыйның, садыгның бүдүрүлгелериниң баал ооке-даа бүдүрүлгелериниң болгаш организацияларның хөй кезиин иургулайында-ла оларның чонуң хандырып турар. Ыпчалза-даа ол бүдүрүлгелериң болгаш организацияларның дыка хөңү кройлар болгаш областар органнарының, республикаларның министерстволарының база ведомстволарының дорт чагыргазында туруп турар. Ол чорук районнар болгаи хоорайлар Советтериниң боттарының деэискээрииде турар ажыл-херектиң байдалы дээш харыысалгазын кудуладып, тус черниң ажыл-агыйын хөгжүдериин айтырыгларын шиитпирлээрииге, чонну хандырарын экижидерииге оларның инициативазынга шаптыктап турар.

Дика хөй кодээ районнарның районнар Советтери хову болгаш мал ажыгының продукциязын бүдүрериң болгаш күрүнеге садарын көвүдедириие, оон бот-үнезиин чиитедириие, күш-ажылдың бүдүрүкчүлүүн бедиделриие курлавырларны улам долузу-биле ажыглаарыиче колхозтарның болгаш совхозтарның ажылын кошкак угландырын турар. Кодээ ажыл-агыйның ажыл-пилчилериниң амыдыралын улам экижидериниң, кодээге механизаторжу кадрларны болгаш тускай эртемниглерни быжыглаарының херээиге дыка хөй черлерде Советтер эргежок чугула инициативаны болгаш туруштуг чорукту кылбайн турар. Колхозтарның болгаш совхозтарның сан-хоо ажыл-чорудулгазынга чогуур контрольду хандырбайн, сагыпга-чурум чок болгаш ажыл-агыйжы эвес чоруктарга удур демнесел сула чоруттуруп турар. Кодээ ажыл-агыйны удуртурунуң, бар четпестерии узутказарының талазы-биле районнар Советтериниң ажылын шиитпирлиг экижидерииге бүдүрүлге аргелелдерии райкүүскомнарның кодээ ажыл-агый эргелелдерии кылдыр ые тургускаиы, колхозтарның чаа Уставын хүлээп алганы бүгүле таарымчалыг чүүлдерии тургузуп берип турар.

Чурттагга болгаи коммунал ажыл-агыйының хөгжүдезиниң талазы-биле хоорайлар Советтериниң ажыл-чорудулгаларынга улаи бедик негелдерии хоорай чурттакчыларының сапыныл үргүлчү өзүүшкүнү салын турар. Оон-биле кады оон барык үштүң ийнзи бүдүрүлге, албан болгаш организация черлериие хамаажыи турар күрүпеиң чурттагга фондузуиуң кол кезээп ажыглаарынга, сеитээрнии болгаи чаагайжыдарынга дорт хамаарылга чок болуп турар.

Чурттагга черлерии, эң ылаигыя министерстволарның болгаи ведомстволарның шугуму-биле ылаыи турар социал-культура болгаи амыдырал хереглеелиниң объектилериниң тудуунуң планнары чамдыкта чедир күүсеттинмейн турар, а хоорайларның болгаи районнарның Советтери, оларның күүсекчи комитеттери ыидыг байдал-биле эптежип олурар, ол херекке тус-тус албан черлериииң кызыгаарлаттынгыышкынын бүрүү шаап корбейн турар. Үлетпүр бүдүрүлгелериниң, колхозтарның, совхозтарның болгаи оске-даа организацияларның чурттагга, культура-амыдырал болгаш коммунал тудуунга тускайлаан акша-хореицилерии каттыштырарының практиказын ам-даа четпее ажыглаи турар. Оон-биле кады күштүг болуп турар хоойлуларга чөрүлдештир тус черниң хереглеиниго дедир толевес хөй хоренгилерии чарыгдаарынче бүдүрүлгелерии, ажыл-агый организацияларын, колхозтарны албадаптар шиитпирип Советтериниң күүскомнарының хүлээп алыр фактылары база таваржып турар.

Улуг-улуг хоорайларның шапкын хөгжүлдезиниң байдалында ажылчы чоннар депутаттарының районнар болгаш хоорайлар Советтериниң ажыл-чорудулгалары чугула ужурдузалыг. Шпчалза-даа дыка хөй хоорайларда районнар Советтериниң эргелерии чылдагаан чокка кызылаткан, районнарның болгаш хоорайлар Советтериниң эрге-хүлээлелерииң тодаргай аңгылаашкыны чок болуп турар. Хоорайларда районнар Советтери амыдырал албан черлерии, садыгны, ниитпиң чемненилгезии организастаарын шиитпирлээриие боттуг салдарын ам-даа чедирбейн, ниити хоорай ужур-дузалыг айтырыгларны чугаалажып көорүие четпее киржип турар.

Районнар болгаш хоорайлар Советтериниң организастыг ажылында шыгыы четпестер бар болуп турар. Советтерге чугаалажып көөрү-биле тургускан айтырыгларны кыры-биле корүи, четпестерии шыгыы шүгүмчүлевейн турар таварылгалар эвээш эвес. Районнар болгаш хоорайлар Советтериниң практиказында ёзу барымдаалаашкыныц хевирлери ам-даа таваржып турар, Советтиц ажыл-чорудулгазын ажыл-агый болгаш социал-культура талазы-биле чедип алган чедишкиниериниң түшелдери-биле эвес, а чүүл-бүрү хевирлиг хемчеглериниң, хуралдарының, човулежишкиниериниң санын барымдаалап көөр чорук ховар эвес.

Дыка хөй Советтер хоойлуларны сагыырын четпее контрольдап, күрүпениң корум-чурумуи үрээлер-биле чогуур демнселдп чорутпас, албан-хүлээлгелиг кижилерден оларга даандырган ажыл-херек дээш харыысалгазын бедидерии кошкак иегеп турар. Советтериниң күүскомнарының аппарадының, оларның килдистериниң болгаш эргелелдериниң ажылын сайзырангайжыдар талазы-биле эргежок чугула хемчеглерни албайн, аргелеп-башкарар ажылды эртемге үндезилеп организастаарының принциптерии шүшпеп ажыглап турар.

Районнар болгаш хоорайлар Советтериниң ажылынга туруп турар четпестерни ажыл- артерп, оларның ажыл-чорудулгаларының хевирии болгаш аргаларын улам экижидери Совет органнарга партийжи удуртулганы сайзырангайжыдарының эргежок чугулазы-биле холбаалыг деп СЭКП ТК-ның доктаалында демдеглээн. Советтерни холгаарлаар ааы хензиг-де черге чаржалажыр, Советтериң эрге-хүлээлгезиигe долу хамааржыр айтырыгларны оларның киржилгезии чокка шиитпирлептер таварылгалар партияның районнар болгаш хоорайлар комитеттериниң практиказында ам-даа эвээш эвес. Чамдык партия комитеттери Советтерни болгаш ажылагый удуртукчуларының чагыртын турары ыидыг Совет органнарны ойбушаап, ажыл-агый удуртукчуларыпга айтыышкын бере бээр чорук бар.

Ыидыг практика Советтерге партийжи удуртулганың принциптеринге дүүшпейн, совет ажылдакчыларның инициативазын моондактап турар. Чамдык партия комитеттери совет кадрларны шилиринии, таарыштыр тургузарының болгаш кижизидерииің айтырыгларынчо кичээнгейни эвээш салып, Совет органнарда коммунистерииң ажыл-чорудулгаларын контрольдаарын кошкак боттандырып турар. Чамдык районнар болгаш хоорайлар Советтериие партийжи бөлуктериің ажылының деңнеии ам-даа куду.

Күрүне эрге-чагыргазының телээлеттиргеи органнары болганда боттарының девискээрлериие тус чер ужур-дузалыг бүгү айтырыгларны шиитпирлээри, олардың албан аайы-биле чагыртары хамаан чокка бүгү бүдүрүлгелериің болгаш организацияларның ажылын бодунуң хамааржыр хемчээли-биле углап-баштаар болгаш контрольдаар ужурлуг ажылчы чоннар депутаттарының районнар болгаш хоорайлар Советтериниң ажылын моон соңгаар экижидер база ролюн бердидер талазы-биле эргежок чугула хемчеглерни алырын эвилелдешкеи республикаларның Компартияларының ТК-ларынга, партия крайкомнарынга, обкомнарынга, округкомнарынга, райкомнарынга болгаш хооркомнарынга СЭКП Төп Комитеди хүлээткеи.

Түс чер үлетпүрүнүң, чоннуң амыдырал хандырылга бүдүрүлгелериниң, школаларның, эмнелгелериниң, урулган албан черлериниң, клубтарның, кинотеатрларның, магазиннериниң, столовалларның, чурттагга-коммунал, сеителге-тудуг болгаш район база хоорай чагыргазының өске-даа бүдүрүлгелериниң база организацияларының ажылдарын экижидерииче углаган комплекслиг тодаргай хемчеглерни районнар болгаш хоорайлар Советтериниң ажылдан кылырын хандыргаш, район болгаш хоорай бүрүзүиге амыдыралга боттандырып чорударын ТК-ның доктаалында сүмелеп турар.

Түс районнуң ааы хоорайның чурттакчыларын колдуг хандырын түрэр бүдүрүлгелерии, албан болгаш организацияга черлерии район ааы хоорай чагыртазынга катап хүлээткеи турары эргежок чугула деп көргеи.

Районнар болгаш хоорайлар Советтери районнарның болгаш хоорайларның ажыл-агыйын комплекслиг хөгжүдерииң, үлетпүр болгаш көдээ ажыл-агый бүдүрүлгелерии ыың специалиастаарының база таарыштыр тургузарының, бүдүрүлгеии калбартырынга болгаш ооң ажыктыын улгатырарынга түс черниң курлавырларын болуу-биле ажыглаарының айтырыгларынче кичээнгейни күштелдиргер, экономиктиг реформаның принциптерии амыдыралга боттандырар талазы-биле бүдүрүлгелерге болгаш ажыл-агый организацияларынга дузалаар дээш бодунуң ажылын идепкейжидер, хоойлуларның негелделерии оларның сагыырын контрольдаарын күштелдирер ужурлуг.

Районнуң болгаш хоорайның ажыл-агыйын хөгжүдерииге бүдүрүлгелериниң болгаш организацияларның киржилгезии улам идепкейжидер, оларның девискээрииде турар бүдүрүлгелериң болгаш организацияларның ажылының түңнелдеринге чөр-чөр Советтериниң соңуургалын бедидер сорулгабиле республика, край болгаш область чагыргалыг бүдүрүлгелериң болгаш ажыл-агый организацияларының орулгаларының кезиин районнарның болгаш хоорайларның бюджеттериие киргеи турарын эргежок чугула деп көргеи. ССРЭниң Министрлер Чөвүлели болгаш эвилелдешкеи республикаларның Министрлер Чөвүлелдери районнарның болгаш хоорайларның үстүнде айыттынган бюджетче киир саналгыларының хемчээлии болгаш хүлээдип бээриниң корум-чурумун тодарадыр, а ол ышкаш районнарның болгаш хоорайларның бюджеттериниң орулгалыг кезектерии быжыглаарының, акшаландырыышкынның үндезиниериң калбартырының база ажылчы чоннар депутаттарының районнар болгаш хоорайлар Советтериниң эргеиииге арттырар хөреңгилерии улгаттырарының оске-даа эргежок чугула хемчеглерии алыр.

Көдээ ажыл-агыйның материал-техниктиг суурун бүгү хемчег-биле быжыглап тургаш шалыпкын хөгжүдер талазыбиле, черлериниң девискээрии камгалазарын болгаш ажыглаарын экижидер, техниканы, чемнигидилгелерии болгаш мал чемнерии ажыглаар, колхозтарга болгаш совхозтарга ниитилел бүдүрүлгезиниң ажыктыын бедидериниң талазы-биле, көдээ ажыл-агый продукциязының бот-үнезии чиитедиринии болгаш күш-ажылдың бүдүрүкчүлүүн дыка улгаттырарын хандырарының талазы-биле, артемниң болгаш мурнакчы дуржулгавыг чеднишкиниерии бүдүрүлгеге ажыглаар талазы-биле партияның айытканы калбак программаны күүседири ажылчы чоннар депутаттарының районнар Советтериниң ээ чүтула сорулгазы болур деп СЭКП ТК айыткан. Районнар Советтери болгаш оларның күүскомпары көдээ ажыл-агый бүдүрүлгезии хөгжүдериниң планнарын ажылдан кылырынга идепкейлиг киржир. колхозтарның, совхозтарның болгаш оске-даа көдээ ажыл-агый бүдүрүлгелериниң планнар күүселдеи база тараанны, эттии, сүттү болгаш оске-даа көдээ ажыл-агый продуктуларын планнан ажыр садар, оларның хоойлу негелделерии сагыыр талазы-биле, колхозтар уставтарын болгаш колхозтуң иштики демократиязының принциптерии амыдыралга боттандырар талазы-биле ажыл-чорудулгаларын контрольдаарын хандырар ужурлуг. Черии, күрүпениң болгаш колхозтуң хоренгилерии ажыглаарда ажыл-агыйжы эвес, тоттеглекчи чорук-биле, девискээр барымдаалаар болгаш азырадыкчы хөөннер-биле районнар Советтери шиитпирлиг демнселдп чорудар ужурлуг.

Чурттагга, коммунал тудуунуң, социал-культура болгаш амыдырал хереглеелиниң объектилериниң тудуунуң, улустуң херегледиг барааннарын болгаш тус черниң тудуг материалдарын бүдүрериниң талазы-биле, районнуң, хоорайның чурттакчыларын хандырары-биле холбашкаш оске-даа хемчеглерии ажылдан кылгаи боттандырар, а ол ышкаш ыидыг сорулга-биле бүдүрүлгелериниң, албан черлериниң болгаш организацияларның тускайлаан хереңгилерии каттыштырар талазы-биле оларның девискээрииде турун турар бүгү бүдүрүлгелериниң, албан черлериниң болгаш организацияларның ажылын углап-таарыштырары-биле боттарының ажыл-чорудулгазын районнар болгаш хоорайлар Советтери ядепкейжидерии сүмелээп. Оон-биле кады ТК-ның доктаалында опазалап айтканы болза совет кижилериниң ажылдаарынга, чурттаарынга болгаш дыштанарынга эки байдалдарны тургузары — Советтериниң социалдыг чугула сорулгазы болур, ынчаигаш ону күүседири ниитиниң күш-ажылының бүдүрүлгеге кадрларны быжыглаарынга, ажылчы чоннуң коммунистиг кижизидилгезиң чаңгылыш чок экижидериие идиг болур.

Хоорайларда болгаш суурларда бүдүрүлгелерге, организацияларга болгаш албан черлериие хамааржыр турар күрүпеиың чурттагга фондузуи, а ол ышкаш ук хоорайларның болгаш суурларның чурттакчыларын хандырын турар коммунал ажыл-агый объектилерии, чурттагга фондузуи ажыглаарын болгаш камгалаарын экижидер сорулга-биле чер-чер Советтериниго моон соңгаар дамчыдын бээрии корүи турар. Советтериниң материалдыг болгаш сеителге-тудуг суурун ооң-биле быжыглавышаан, албан черлериниң чурттагга фондузуи болгаш коммунал ажыл-агыйның объектилерии чер-чер Советтериие чоорту хүлээдип бээриниң негелделеринии ажылдан кылырын болгаш хуусаазын доктаадырып күрүпеиың чогуур органнарынга дааскан.

Чурттагга, коммунал тудуунуң, министерстволарның болгаш ведомстволарның шугуму-биле кылын турар социал-культура база амыдырал хереглеелиниң объектилериниң тудуунуң планнарының күүселдеиинге, тудугиуң шыиарын болгаш комплекслиг чорууи хоорайларның чыцтыие планнарын сагырын болгаш оске-даа чурттакчылыг черлерии тудуп тургузарының планнарының күүсетпшин турарынга Советтер талазындан күрүпе контролюи күштелдиреи чугула ужур-дузалыг деп айыткан. Тудугиуң бо хевирлериниң талазы-биле районнар болгаш хоорайлар Советтери чагыкчы болур хүлээгелерии күүседир практиканы калбартырынче, албан черлериниң чурттагга фондузуиуң болгаш коммунал ажыл-агыйның объектилериниң байдалы база ону шын ажыглаары дээш Советтериниң талазындан контрольду экижидерииче кичээнгейни утпадырган.

Хоорайларда районнар Советтериниң ажыл-чорудулгазын экижидер талазы-биле хемчеглерии алырын, районнарның чонуң хандырарының, амыдырал хандырылга черлерии, садыгны болгаш ниитиниң чемненилгезии, культура-чымдыкпыкын ажылын организастаарының кол айтырыгларын шиитпирлээрииге эң калбак бот-тускайлаң болур чорукту оларга тыпсырып, хоорайга ниити ужур-дузалыг айтырыгларны көорүиге болгаш шиитпирлээрииге оларның идепкейлиг киржилгезии хандырарын эвилелдешкеи республикаларның Министрлер Чөвүлелдериие сүмелээр.

Партияның Төп Комитединиң демдеглээни-биле адырга, ажылчы чоннар депутаттарының районнар болгаш хоорайлар Советтери чөвүн культуразын, ооң эртем-билиин бедидерии, коммунизмниң идепкейлиг тургузукчузу — чаа кижини кижизидери Совет күрүпеиң база бир чугула сорулгазы болуурун барымдаалаар, чөвүн оргузуунга боттарының кижизидилгелиг ажылын улам ыңай бүгү талазы-биле экижидерии хандырар ужурлуг.

Социалистиг демократияның принциптерин шыңгыы сагыырынга, Советтериң ажыл-чорудулгазынга массаларны калбаа-биле доктаамал киириштирериие, хөй-ниити бот-тывынгыр органнарны удуртуруүк деңнеии бедидерине үдезилээш, районнар болгаш хоорайлар Советтериниң ажылын организастаарын сайзырангайжыдарынче оиза кичээнгейни салган. Херек кырынга депутат бүрүзү ойу келген айтырыгларны шиитпирлээрииге идепкейлиг киржир, четпестерии дидим болгаш принципиалдыг плерелир, шугумчүлеедп хөгжүдер. Советтиц болгаш аңаа чагыттган организацияның ажыл-чорудулгазын экижидерииің аргаларының дугайында сапалдарны киирген турар толээде Советтериниң сессияларының ужур-дузазын моон соңгаар-даа бедптсе чогуур дээрии айыткан.

Советтериң база бир чугула сорулгазы — ажылга ажык болур чорукту удуртукчуларын, район, хоорай бүрүзүнүң соңгукчуларын, чонну Советтиң бүгү практиктиг ажыл-херектерии доктаамал билген турары, оларның чорудуи турар хемчеглериие идепкейлиг киржири. Ол сорулгабиля күүсекчи комитеттериниң, оларның килдистериниң болгаш эргелелдеринии удуртукчу ажылдакчыларының, доктаамал комиссияларның дагдаларының болгаш кежигүнериниң, бүгү депутаттарның чоиуң мурнунга, парлалга, радпо болгаш телевиденне дамчыштыр чугааларын болгаш плетхелдерии доктаамал хандырга чогуур. Районнар болгаш хоорайлар амыдыралының чугула айтырыгларын бүдүрүлгелер, албан черлери болгаш организацияларын, а ол ышкаш хамаатыларның чурттаан түзүр черлериниң, ааиы-биле ажылчы чоннарның чугаалажып көорүиге киирериниң практиказын улуу-биле иештередир ужурлуг. Советтер чоиуң иегелделерии кичээнгейлиг ооревии көөр, ажылчы чоннарның сапалдарынга дыңнангыр болуур, оларны боттандырар талазы-биле чогуур хемчеглерии алыр ужурлуг.

Ажылчы чоннарның күрүне эрге-чагыргазының органнарында бүрүи эргелиг телээлекчилери — депутаттарның идепкейлии чаңгылыш чокка хөгжүдери база харыысалгазын бедидери эргежок чугула дээрии СЭКП ТК айыткан. Депутаттар соңгукчуларының чагыгларын күүседириг чедип алыр, соңгулда окрутунда ажыл-херектериниң канчаар чоруп турар дутайын, ажыл-агый болгаш культура тургузуушкунуида кандыг бергелер тургустуиуп келирии, оларны канчаар ажыл эртип турарынын дугайын оларга дыңнадып турар хүлээлелиг. Бүгү күрүне органнары болгаш эрге-дужаалдыг кижилер депутаттарның сападдарын кичээнгейлиг көрүп, боттарының хүлээгелерин күүседирииге бүгү талелыг дузалажылыны депутаттарга көргүзер хүлээлелиг.

Социалистиг хоойлуну быжыглаары — совет демократиязы хөгжүдериниң, күрүпе органнарының ажылын сайзырангайжыдарының, хамаатыларның эртелерии болгаш эргеажыктарын камгалаарының чардыымас кезиин болуруи билбишаан, совет хоойлуларны шыңгыы сагыыр болгаш күүседири дээш районнар болгаш хоорайлар Советтериниң харыысалгазын бедидер херек. Советтер болгаш оларның күүсекчи комитеттери, доктаамал комиссиялар болгаш депутаттар хоойлужудузганың кандыг-даа үрээшкиниерииге эптеш чок болур, дүжүметсеиг иледиишкиннер-биле демнсежир, ажылчы чоннарның сападдарын, билдиришкиниерии болгаш хомудалдарын шын болгаш ей-шаанда шиитпирдээрии чедип алыр, эрге пропагандазын экижидерии хандырар ужурлуг.

СЭКП ТК-ның доктаалында чугаалазы болза, эвилелдешкеи республикаларның Дээди Советтериниң Президиумнары болгаш Министрлер Чөвүлелдери чер-чер Советтериниң болгаш оларның күүсекчи-башкарыкчы органнарының ажыл-чорудулгазынга удуртулганы экижидер ужурлуг. Эвилелдешкеи республикаларның Дээди Советтериниң Президиумнары күрүпе, ажыл-агый болгаш культура тургузуушкунуиуң талазы-биле үргүлчүнүң ажылын чорудары, эки талалыг дурзулганы хандыр болгаш бүгү талалыг өөреиии көрүп, түңнеп баймдар болгаш иештередир, чер-чер Советтериниң организасс-массалыг ажылын экижидер дугайында сагыш салыры, хоойлужудузганың иегелделерии, оларның организациязының болгаш ажыл-чорудулгазының демократтыг принциптерии оларның сагыш турарын контрольдаары эргежок чугула. Эвилелдешкеи республикаларның Министрлер Чөвүлелдери ажыл-агый болгаш социал-культура тургузуушкунуиуң тодаргай участоктарынга чер-чер Советтериниң күүскомнарыпың, оларның килдистериниң болгаш эргелелдеринии ажылынга кичээнгейии улуу-биле салыр, күүсекчи-башкарыкчы органнарның ажылының стилии болгаш арга-методтарын сайзырангайжыдар, улус ажылагый планнарын күүседир талазы-биле хүи бүрүнүң дузаламчыын оларга көргүзер, эргелел күш-ажылын артемге үндезилээш организастаарының айтырыгларынга кичээнгейни күштелдирер, чер-чер Советтериниң хүлээлгелериниң хамаарышкан айтырыгларына шиитпирлээрииге олар бүгү бүрүи харыысалгалыг болган турар толээде оларның бот-тускайлаң чоруун болгаш инициативазын деткип, хөгжүдерин партияның районнар болгаш хоорайлар комитеттериие СЭКП ТК-ның доктаалы-биле хүлээткеи. Советтерии төлептиг мергежилдиг кадрлар-биле быжыглаары, дааскан ажыл-херек дээш бедик харыысалганың бүзуузуна коммунистерии, совет органнарының бүгү ажылдакчыларын-кижизидери, оларның партия болгаш күрүпе сагыыга-чурумун чайгылыш чокка сагыырын чедип алыры. Советтерде партия болуктериниң салдарын бүгү талалыг күштелдирерии хандырары аргежок чугула. Партияның райкомнары болгаш хооркомнары Советтериң ииитпирлерин барымдаалавас, оларны күүседирипден ойталаар ыидыг коммунистерии — ажыл-агыйжы удуртукчуларны эптежикчи бзу-биле көөр чоруктарның фактыларын ииитпирлиг узуткаар ужурлуг.

Ленинчи принциптерии удуртугга болдурбушаан, партия организациялары болза, чон Советтериниң ажыл-чорудулгазының деңнеиии Совет күрүпеиң бүгү политиказының дугайында, ооң демократтыг характериниң дугайында хаая эвес көрүп турарын, Советтер-биле, Совет эрге-чагырга-биле холбашкан бүгү чүве партияның херээ болуп келген болгаш артып-даа турар деп чүвеии кезээде барымдаалаар хүлээлелиг дээрии СЭКП Төп Комитеди демдеглээн.

Ажылчы чоннар депутаттарының районнар, хоорайлар болгаш хоорайларда районнар Советтериниң эргелерии болгаш хүлээлгелерии тодарадыр турар чогуур ииити-эвилел болгаш республика хөөйжудугга документилерии хүүлээп алыр дугайында саналдарны, а ол ышкаш бо Советтериниң күүскомнарының материал-сан-хөө базазын быжыглаар дугайында саналдарны түүлдүг деп саналыр.

Будүрүлге январьның планын 102,7 хуу, февральдың — 100,8 хуу күүсеткеи. Эрткен чылдың бо үеш-биле деңнээрге электроэнергиялың 1,3 миллион киловатт-шак хөйнү ажылдап кылган. Ол дээрге съезд мурнуңуң күш-ажылчы эвилээнге киргеи, аңаа харыы кылдыр алдарлыкткан социалистиг чарыштың амыдыралга бадыткалыдыр.

Кызылдың энергетиктери партияның XXIV съеэдизиниг үткүштүр калбарган социалистиг чарышка киришкеш ыидыг тиилелгелер базым-биле чоруп олурарының фактылары бо чедишкиннер-биле бадыткаттынар.

Күжүн, биллиң энергия-биле чарыштырган котёл машинизи, коммунист болган партболук удуртукчузу Петр Дурновцевти, дежурный слесарь Николай Дубносовту, комсомолчу, турбина цехиниң машинизи Василий Туревичии, электрик-слесарь хоочун ажылчын Василий Поркиини будүрүлге коллективи мурнакчыларывыс деп чоргаарал-биле адап турар.

Электриктер СЭКП-ниң XXIV съеэдизиниң Директиваларының төлевилелии калбаа-биле танышып, партияның, эдлегаш съеэдиниң үткүштүр алган хүлээлгезии күүседир дээш чарыштыг улам калбартканнар.

**ЧУРУКТАРДА:** комсомолчу **В. ТУРЕВИЧ**, партболук удуртукчузу **П. ДУРНОВЦЕВ** ажы **Н. ДУБНОСОВКА** дээлга берип турары (ортузунда чуруктуң солагай талазында). Профком көжүгүнү **ВАСИЛИЙ ПОРКИН** турбина генераторуи ынаар турда бо чуруктү тыртырган.

А. СОДУНАМ.

Авторлуң фотолары.

## ТЫВА АССР-НИҢ ДЭЭДИ СОВЕДИНИҢ ПРЕЗИДИУМУНУҢ ХҮНДҮЛЕЛ БИЖИИ-БИЛЕ Н. М. КОНГАРНЫ ШАҢНААР ДУГАЙЫНДА

## ТЫВА АССР-НИҢ ДЭЭДИ СОВЕДИНИҢ ПРЕЗИДИУМУНУҢ ЧАРЛЫЫ

Партия болгаш кодээ ажыл-агый организациязынга хөй чылдарда үре-түңнелдиг ажылдаанны дээш база төрүттүүген хүүндеи бээр 80 харлаанны-биле холбаштыр СЭКП обкомунуң кодээ ажыл-агый килдиизиниң эргелекчизи Николай Манзуеловия КОНГАРНЫ Тыва АССР-ниц Дээди Совединиц Президиумунуң ХҮНДҮЛЕЛ БИЖИИ-биле шаңнаар.

Тыва АССР-ниң Дээди Совединиң Президиумунуң Даргазы Б. ДОЛЧАҢМАА.

Тыва АССР-ниц Дээди Совединиц Президиумунуң Секретары К. БУДУК-ООЛ.

Кызыл хоорай, 1971 чылдың март 10.

# БҮДҮРҮЛГЕ КҮЧҮЗҮН ДҮРГЕВ ШИҢГЭЭДИР

«Тыва кобальт» комбинатты ажыглалга киргенинең актызына күрүне комиссиязы ат салгандан бээр ам 7 ай ажыг тур. Ол аразында комбинатка кандыг өскерлиишкиннер болганыл? Комбинаттың четшестери болгаш чедиишкиннери чүдел?

Комбинаттың кол продукциязы болза кобальт деп металлдың концентрады. Ону Уралда Уфалей хоорайның никель комбинадынга аппарташ база катап болбаазырадыр, оон кобальт, никель болгаш чес деп үш арыг металлды ылгап үндүрер. Арыг кобальтыны эргискен каңга холуптарга, ол дадарбас, бедик температурага кадыг-быжыын чидирбес. Кобальт немеп тургаш шынарын экижиткен каңны улус ажыл-агыйының бүгү адырларынга, ылаңгыя машина тудуушкунуга база камгалал техниказы кылыр бүдүрүлгелерге ажыглап турар.

Чуртка ол хире ажыктыг металлды бүдүрериниң телевилел кзап иүүзүн дүрген шиңгээдин алыры ам үедо «Тыва кобальт» комбинатының соңгаарлаттынмас сорулгазы болур. Бис ам-даа кобальт концентрадын бүдүрериниң күрүне планын күүседип шыдаавайн турар бис.

Бүдүрүлгениң темпизин дүргедиринге салдарлыг түүлдер болза: чиг-этпиг шынары, бүдүрүлгениң дериг-херекселиниң болгаш технологтуг чорудулганың ынанышпыты, кадрларны четчелеп, өөредири болгаш материалдар, техника-биле бүдүрүлгени хандырары. Бо түүлдерни сайгарып көөрге, ажыглалга киирген бүдүрүлге күштерин шиңгээдип алырының оожум чоруп, күрүне планының күүсеттинмейн турарының чылдагааны болгаш ам кандыг перспективалар бары биледине бээр.

Кобальтыны бүдүрүп алыр чиг-эт — Хову-Аксының рудазы. Даг пегииңң эрткен чыл иштинде казып үндүрген рудазында кобальтының хуузу телевилелде көрдүнгенинден ийи катап эвээш болган. Ындыг руданы холуксаазы хөй дээр. Ол рудадан кобальт бүдүрүп алыры ындыг-ла болеп эвес.

Руда канчап ындыг болгаш? Ону казып турда, оон кырынче хөрек даг породазы барып дүүжүп турарындан доора холуксаалар ында ковудээр. Рудниктиң породаларының (даштарының) хээрээн телевилел кылган «Гипроникель» деп Ленинградтың институду чедир көрбейн, комбинатка тавырышпас даг технологиязын бадылап берген.

Амгы үеде комбинаттың ажылдакчылары, кобальт-никель бүдүрүлгезиниң башташ черииңң ажылдакчылары болгаш «Иргиредмет» деп даг институдунуң эртемденнериниле телевилелдиң частырыгларын одуп, даг ажылын чорударының чаа аргазын ажыглап эгелээн. Ол арганың эки талазы мындыг. Руданы бүзээлээн хөрек даг породалары чуурлуг барып дүжериниң бетинде руданы кончуг дүрген казып аптары. Ол арганы даг цегииңде А. Шадринге баштаткан мурнакчы бригада ам шиңгээдип алкан.

Комбинаттың чаартыкчыларының саналын бүзугаар холуксаалыг рудапы байыдар флотация салбырының телевилелин кылып эгелей берген. Ол салбыр дөрт дугаар кварталдың эгезинде ажыглалга кирер.

«Тыва кобальт» комбинаттың кобальтыны ыңылап үндүрер аргазы, технологиязы болза аммиактыг суг-биле рудада кобальтыны эзилдирери. Эзилдириишкинни автоклав деп аппаратка чорудуп турар.

Холуксаа кобальт-биле катай никель, чес болгаш мышыяк составтыг болур. Ону руда кудуруундан турнуктурар салбырга аңылап алыр.

Арыг холуксаазы бус-биле хайындырыштарга, аммиак бусталып үне бээр, а кобальт, никель, чес болгаш мышыяк концентрат болуп аңгылажып үүп көөр. Холуксаазы болбаазырадып турар салбырны дистилляция салбыры дээр.

Бусталып үнген аммиакты соок сугга эзилдиргеш дедир автоклавче экжээр. Аммиакты сугга эзилдирер черии абсорбция салбыры дээр.

Дистилляция салбырынга аңгылаан кобальт, никель болгаш чес холуксаазындан бүткеп концентратта хөй мышыяк бар. Ук мышыякты концентраттан щелочь-биле эзилдирип, аңгылап үндүрер салбырны — щелочиниг салбыр дээр.

Мышыякты аңгылап каапкан соонда, концентрат болза комбинаттың барааныңг продукциязы болур. Комбинатта мышыякты суугадыр чуурган чугай-биле арыглаар салбыр база бар.

Кобальт-мышыяктыг руданы аммиак-биле автоклавка болбаазырадыр арганы делегейге бир дугаар бистиң комбинатка телевилээн. Ол технология кончуг нарын. Автоклав, центрифуга, дистилляр дээп мышкаш аппараттар бир дугаарында маңаа ажыглаттынып эгелээн.

Комбинат ажылдап эгелээнинден бээр ол чаа технологиниң болгаш ооң төлевилелиниң мындыг кол четшестери илереп келген:

1. кобальтылыг концентраттан мышыяк ылгап үндүрер салбырның дериг-херекселиорта ажылдавас, техниктиг болгаш экономиктиг көргүзүтлери төлевилелге коргеннинге көңгүс четпес;

2. чамдык кол металлургия аппараттарының будурукчу күжү төлевилелге саналындан каш катап куду болгаш;

3. абсорбция салбырының дериг-херекселi честиг аммиак холуксаазынга эстиш эгелээн (ону коррозия дээр).

Төлевилелдиң ол частырыгларын эдер дээш комбинаттың удуртукчулары, инженерлери, техниктери шудургу демиселди эгелээн. Черле бисте бергелер-ле хөй. Ажылчыннар саны-даа, материал-техниктиг курлавырлар-даа амдыызында чедишпес. Продукция бүдүрериниң темпизин илеп-биле көдүрүп шыдаавайн турарыңг-гээдип эгелээн. Ол артаны боттандырып киришкеш-биле мышыякты концентраттан аңгылаар щелочилиг салбыр, мышыякты холуксаадан аштаар салбыр, чугай дажы казар карьер, чугай орттедир цех технологияга херекчок апарган.

Ам шиитпирлеттинмээн бир улуг айтырыг арткан. Ол болза бүдүрүлгениң дериг-херекселиниң холуксаага эстиишин болдурбазы болур. Ол талазы-биле төлевилел ажылын түскай институт доозуп турар. Май айда химиктиг камгалал ажылын доозарын планнаан.

Комбинатка ажылдаар кадрларны четчелээрин 1969 чылда эгелээн. Четчелээшкин кылырда мындыг арганы ажыглаан: күзээн кижилерни ажылга хостуг хүлээп алыры, төрел заводтардан ажылчыннар чалзары, халажып турар шериглер чалзары, аныяк специалистер хүлээп алыры болгаш организастыг чылда ёзугаар кижилерни ажылга хүлээп алыры.

Оларның иштинден ажылга хостуг хүлээп алыры, ажылчыннарга чалаары, техниктиг ортумак өөредилге черлерии доосканнарны, ылаңгыя Кызылдың политехниктиг техникумун доосканнарны, ажылга хүлээп алыры эки түүнелди берген. Бисте амдыызында бажың айтыры берге-даа болза, арткеп чылдың төнчүзүнде-ле комбинатка ажылдаар ажылчыннарны болгаш инженер-техниктиг ажылдакчыларны четчелээрин барык доозан.

Ам кол сорулга болаа кадрларны өөредири, иергежилди бодидери. Амдыызында өөреткен кижилерниң саны көвейдээ болза, белетхелдиң шынарыны дыка куду болуп турар. Чылдагааны — ажылчыннар өөредириниң чогуур хевирии ам-даа тыпнаанын болгаш ажылчыннарны башкарып турар улустуң педагогика талазы-биле мергежилиниң чавызы. Айытхан четшестерни узуткаар талазы-биле ажылдыг комбинаттың баштаар черии, кол специалистер, хөй-ниитя организациялары чорудуп турар.

Материал-техниктиг хандырыыга база ам-даа коштак. Чогуур үезинде будурүлгениң дериг-херекселдериниге артым кезектерии чагытпаазындан коррозиядан үрелген аппараттарны, насостарны, арматураны солуур фонд-даа, курлавыр-даа чедишпес. Соолгу үеде бо ажылче ынчээнгейин күштелдирии эгелээн.

Будурүлгени хогжүдериниң кол бираларын көргеш, ам мындыг түңнелди үндүрүп болур:

Комбинат кадрларны четчеделп апкан, төлевилелдиң четшестерии техниктиг дешилгелиниң оруу-биле шиитпирлеп турар, технологияның чаарланыышкынын, ажылдакчыларның бистерден күжениишкиниг болгаш чогаадыкчы ажылдар оиза иегеттипер дээрии бедии-биле медереп билбишаан, партияның күзел-соруунуң дөрт күүседикчилери болганывыста, Төрээн чурттуң байлаан болгаш күчүзүн ковудедир дээш күжүүстү харамнанмас бис.

**Н. ТАРААЧЫ,**
Самагалдай ортумак школазының директору.

**КРАСНОЯРСК.** ССРЭ-ниң Эртемнер академиязының Сибирь салбырының Л. В. Киренский аттыг физика институдунуң тургускан херекселi кызыл-тастың болгаш арбайның чаа сорттарын тывар талазы-биле селекция ажылын эзээн каш чылдарда кызырар арганы бээр. Ол херекселдиң сайгылгаандан бүткеп «хүнүүнүң» адаанга кызыл-тас-биле арбайның хайнактаан хевири чаңгыс-ла кыш дургузында (октябрьдан апрельге чедир) ийи-үш удаа чедиштир быжын болур арганы. Ынчангаш чаа хевириниң сортун алыры-биле эртемденнер чайгы үеде хайнактаан үнүштүнү үшкүзү дөртку-даа салгалын чедиштир остүрүп ап болур.

Гидропоника-биле холбаштыр кыымал чырык херелии ажыглаар талазы-биле Сибирьниң эртемденнериниң ажылдап кылган аргазы хайнак үреэнниерии остүрериие эки түңнелдерии берии турар. Чурттуң беш селекция албан черлерии бо чылдың кыымында хайнактаан үнүштүнүң үшкүзү-бүрү салгалдарының ийи үс хире хевирлерии олче чоруткан.

Красноярскиниң эртемденнери ам чочак-тараазы, тарымал хендирии, кунуруузаны болгаш оске-даа культураларны шалынын остүрериниң аргаларын дилеп тып турарлар. Кодээ ажыл-агыйлаң талазы-биле эртем-шинчилелдерии улам экижидериниң база бир бурунгаар базымы ыладынган.

ЧУРУКТА: Биосинтезти башкарар лабораторияда. Ооң удуртувүзүү кодээ ажыл-агыйлаң эртемериниң кандидады Г. М. ЛИСОВСКИЙ.

Фотозу Ю. БАРМИНИИН.
(СЭТА-ның фотохрониказы).

## АТОМНУГ ЭЛЕКТРОСТАНЦИЯ

Украинаның тудуг картазында чаа шөл немешкен. Киевтиң девискээринде Чернобыль чоогунда долу суглуг Припять хемниң ыяс-чараш бойдустуг эриинде ол чаптылаган. Ында чурттуң эң улуг атомнуг алектри станциаларының бирээзин тудар ажылдар эгелээн. СЭКП-ниң XXIV съездизиниң Директивазының төлевилелиниде айытканын ёзугаар ол улуг станцияның баштайгы эзлчээ амгы беш чылда ажыглалга киргеп турар.

Тудугнуң коллективи кол корпустуң болгаш тудугнуң оске-даа кезектериниң таваанга бир миллион кубометр хире быжыг бетонну болгаш чыын эптээр демир-бетон түүлдерни салыр. Припять хемниң суун өскээр ажыл чорудар, 14 дербелчии километр шөлдүг суг хөлөбээн тургузар. 85 муң чурттакчылыг хоорайны тудар ужурлуг.

Тудуг ажылының хемчээли хүннүк-не калбарып турар. Гидро-тудугжулар станцияның кол корпузунче суг дамчыыр каналды казып киришкеп. Бетон заводун болгаш механиктиг мастерскааны туткан.

Ур-дээ үе эртиззиде ийи республикалар — Украинаның болгаш Белоруссияның кызыгаарының аразында арга-ыяштыг девискээр таныттынмас кылдыр чаартынар. Тайбың атомнуг тургусканы электри күжү хоорайларга болгаш сугларга бодунуң энергизыны берип эгелээр.

(СЭТА).

## ЧИГИР ҮНҮЖҮН ЧАШТЫРГАН

Узбекистанның мурнуу талазында Денауз совхозунда чигир үнүжүнүң чаштырылгазы доозулган. Ол чылыгга ынак культура эрткен чылдыыңдан барын ийи катап хөй—150 гектар черде тарыттынган.

Денауздуң совхозу — чигир үнүжүн остүрер талазы-биле чуртта каре чаңгыс түскай ажыл-агый болур. Ол черниң эртемденнериниң ажылдап кылганы агротехниказының ачызында изиг агаарлыг черниң ындыг үнүжү Узбекистанга өзүп үнер аргалыг болган.

(СЭТА-ның корр.).

(Узбек ССР).

Хертек Серен — Кызылда хлеб заводунун кондитер цегииниң эң дээре ажылчыннарының бирээзи. Будурүлгеге ажылдап келген он чеди чылының дургузында ол дээрге бодунуң ажыл-херээнии ёзулуг мастери апарган. Ай санында ажыл нормазын 115—120 хуу чедир күүседип турар.

ЧУРУКТА: Хертек СЕРЕН.
А. МЕЛЬНИКОВТУҢ фотозу.

## СИБИРЬ ШӨЛДЕРИ УЛАМ БАЙЛАКШЫЫР

Бүгү-эвилелдиң кодээ ажыл-агый эртемериниң Ленин аттыг академиязының Сибирь салбырының коллективи бодуңуң ажылдап эгелээнинден бээр бир чыл болганының түңнелин кылган. Сибирьниң болгаш Ыраккы Чөөн чүктүң кодээ ажыл-агыйың хогжүдериниң кол-кол угланышкынарының талазы-биле шинчилел ажылдарын Новосибирскиде организастап тургускан институттар калбартып эгелээн. Обь хемниң солагай талазында Бүгү-эвилелдиң кодээ ажыл-агый эртемериниң Ленин аттыг академиязының академ-хоорайжыгажын үндезилеп тургускан болгаш ооң чинтине планын чогаадып кылган.

Аңаа тускай селекция төвүн тургузар деп шиитпирлээн. Шинчилел ажылдарының эң баштайгы түүлү «Новосибирская-67» деп күзүн чажар кызыл-тастың перспективтиг сорту болур. Ону чоокта чаа ук чериниң дуржулга станциязы ССРЭ-ниң Эртемнер академиязының Сибирь салбырының цитология болгаш генетика институду-биле кады ажылдап тургаш, тып үндүрген.

Урал артының черлериниге минералдыг чемиичидилгелер колдуунда-ла ажык бербес дээр дугайында хоозун бодалды амгы үеде Сибирьниң агровомия эртеми буруу шаан көрүп турар. Минералдыг чемиичидилгелерни ажыглаарының ажыктыг аргаларын калбартып чорудар төлөөде, эртемденнер Новосибирь областың Маслянин районун ол чугула айтырыгны эртем болгаш практика кырынга шиитпирлээриле бир хевириниң делгем лабораториязы кылыр деп турарлар.

Үнүштерни аарыглардан болгаш хоралакчылардан камгалазы химия-биле холбашкан болгай. Бо талазы-биле эртемденнерге электронныг саналга техниказы дузалап турар, ынчалгаш ол чаптырыганың ыяк хуусаазындан эгелээп, халдавырларның эгелээриниге чедир бойдустуң болуушкунарының янзы-бүрү хевирлерни тодарадырынга ажыктыг.

Ол ышкаш электрификаторларда болгаш механизаторларда план база улуг. Олар диспетчер башкарылгазының, техниктиг хандырылганың системазын ажылдап кылып, будурүлгени база мал ажылын планнаарынга саналга машиналарын канчаар ажыглаарын сүмелээп болгаш ол бүгүнү Сибирьниң эң улуг чүс ажыл-агыйларында херек кырында ажыглап турар. Совхозтарның болгаш колхозтарның перспективтиг планнарын тургузарынга күш-ажылды эртемге үндезилеп организастаар арганы ажыглаарының бот-эрүлгечарылгалыг төвүн экономист-аграржылар база тургускан.

Кодээ ажыл-агый эртемериниң Сибирьде төвүн Бүгү-эвилелдиң ленинчи субботнигиниң акша-хөреңгизи-биле тургузуп турар.

## КҮЖҮВҮСТУ ХАРАМНАНМАС БИС

СЭКП-ниң XXIV съездизиниң беш чыл планының талазы-биле Директиваларының төлевилелиниде бистиң кол сорулгавысты тодаргайы-биле айытхан. Совет өг-бүле бүрүзүнүң, совет кижиниң чаагай амыдыралы болгаш аас-кежии дээш ада сагыш салышкыны ында илереттинген.

Бистиң коллективтиң кежигүннери — башкылар болгаш ажылчыннар — беш чылда улус өөредилгезиниң талазы-биле салдынган сорулгаларны улуг совүүргел-биле нөмчүп, таныптывыс.

«Күрүжениң капитал салымнашпының күсели-биле 6 миллиоддан эвээш эвес олуттуг пинти билиг школаларын тудар, кодээде сүргүүлдерге школа чаңының интернаттарының четкизи дыка ковудээр» деп Директиваларның төлевилелиниде одуруглар бистиң Самагалдай ортумак школазының коллективинге дөрт хамаарылгалыг. Бо беш чылда бистиң сүүрүвүска чаа школаны тудар.

Беш чылдың кол сорулгазы — бүгү-ниитя ортумак өөредилгеже долузу-биле шылчын киирин боттандырарда улус чырыдыышкынының дээр» деп Директиваларның төлевилелиниде одуруглар бистиң Самагалдай ортумак школазының коллективинге дөрт хамаарылгалыг. Бо беш чылда бистиң сүүрүвүска чаа школаны тудар.

Беш чылдың кол сорулгазы — бүгү-ниитя ортумак өөредилгеже долузу-биле шылчын киирин боттандырарда улус чырыдыышкынының дээш ада сагыш салышкыны ында илереттинген.

Бистиң коллективтиң кежигүннери — башкылар болгаш ажылчыннар — беш чылда улус өөредилгезиниң талазы-биле салдынган сорулгаларны улуг совүүргел-биле нөмчүп, таныптывыс.

«Күрүжениң капитал салымнашпының күсели-биле 6 миллиоддан эвээш эвес олуттуг пинти билиг школаларын тудар, кодээде сүргүүлдерге школа чаңының интернаттарының четкизи дыка ковудээр» деп Директиваларның төлевилелиниде одуруглар бистиң Самагалдай ортумак школазының коллективинге дөрт хамаарылгалыг. Бо беш чылда бистиң сүүрүвүска чаа школаны тудар.

Беш чылдың кол сорулгазы — бүгү-ниитя ортумак өөредилгеже долузу-биле шылчын киирин боттандырарда улус чырыдыышкынының

**Д. БУЗУР-ООЛ,**
«Тыва кобальт» комбинаттың будурүлге-техниктиг килдизиниң начальныгы, техника эртемериниң кандидады.

## ХӨЙ УРУГЛАРЛЫГ ИЕЛЕРГЕ ТӨРЭЭН ЧУРТТУҢ КЕЖИИ

Коммунистиг партия болгаш Совет чазак ие-чаштарның камгаладыынче онза сагыш салып турар. Ооң чижээнге Чөөн-Хемчик районда хөй уруглуг болгаш бот-иелерге тыпсын турар күрүне дузаламчызын көргүзүп болур.

1970 чылда ие-чаштарга 258498 рубль тывыскан. Районда хөй уруглуг 1429 ие, 696 бот-ие бар. Эрткен чылын хөй уруглуг иелерге 150848 рубль, бот-иелерге 43397 рубль тывыскан. Иелер божаан соонда бир катап күрүне дузаламчызын ап турарлар. Эрткен ленинчи юбилейлиг чылда 706 ие божаан соонда 58820 рубль алган.

Районда божудулга болгаш уруглар албан черлериниң четкизи көвүдээн. Совхозтарда, колхозтарда уруглар садтары, яслилери доктаамал ажылдап, бичии чаштарны дорукторуп остүргеш, школаларже үдеп турар. Хой-хөй иелер улус ажыл-агыйында ажылдап, чаагай үүлелерни будурүп турарлар. «Чыраа-Бажы» болгаш СЭКП-ниң XXII съездизи аттыг совхозтарның хойжулары Маадыр-иелер Оржукмаа Дамдын Моигуш, Чылбар Дамбыевна Ооржак, Сат Шооча Шой база оске-даа хөй уруглуг болгаш бот-иелер кодээ ажыл-агыйда, улус өөредилгезинде, кадык камгалалында, будурүлгелерде, культура албан черлеринде болгаш организацияларда ажылдап турарлар.

М. БАРЫНДАЙ.

## БОЙДУС КУРЛАВЫРЛАРЫ ТӨРЭЭН ЧУРТКА БАРААН БОЛУР

Будурукчу күштерни болгаш бойдус курлавырларын өөренип көөр талазы-биле ССРЭ-ниң Эртемнер академиязының Президиумунуң чанында комиссия бойдус курлавырларын 2000 чылга чедир ажыглаарының үлегер майның тургускан. Удештирүү, кодээ ажыл-агыйны, транспортту, хоорайларны сайгара эки тургузарының янзы-бүрү хевирлерии, байлак-бойдус курлавырларыг чаа деиискээрии шиңгээдип алырының арганы болгаш организастаарындан болгаш ооң темпилерииниң дедиелиидеи дыка хамаарыжыр дээп чүве ам мырыңай илдеп. Ынчангаш чоокку беш чылда эң чугула орулга бойдус курлавырларын улам ыңай дүрген шиңгээдип алыры, чурттуң чөөн талакы районнарының экономиктиг күүзүүн остүрери деп саналга чогуурун XXIV съездиниң Директиваларының төлевилелиниде онаалап демдеглээн. Сибирьде, Казахстанда болгаш Ортаа Азиида чиик ортектиг эвергетиктиг курлавырларның барын барымдаалаш, хөй хемчээлдиг ажылдар будурүлгелерии чаа улуг үлетпүр будурүлгелерии ол районнарга сайгара тургузары көрдүнгеп.

Соолгу үеде оп катап оскен геология албаныының күштелгенииң, ону техниктиг чепсектер-биле чепсеглээнииин база геология эртемериниң хогжөөнүнүң ачызында Совет Эвилелиниң девискээриидеи янзы-бүрү ажыктыг казымалдарлыг чаа-чаа черлер илереттинген. Чижээ, Совет Эвилелиниң Европа талазында, Коми АССР-де, Украинада, Оренбург областа, Удмуртияда газ болгаш нефть байлактарлыг чаа черлерии ажыткан.

Ниитизи-биле бистиң будурукчу күштеривистиң келир үези Соңгу чүктү шиңгээдип алырын организастаарындан болгаш ооң темпилерииниң дедиелиидеи дыка хамаарыжыр дээп чүве ам мырыңай илдеп. Ынчангаш чоокку беш чылда болгаш улам ыңайгы үеде бистиң экономиктиг политикавыстың чугула утланышкынарының бирээзи болза Чөөн Уралдың, ылаңгыя Сибирьниң районнарын дүрген хогжүдери болур, ол черлерге ам ажылдап турарывыга немештир чаа күүзүлүг одалга-энергетика базаларын тургузар, химияның улуг будурүлгелерии болгаш металлургия комбинаттарын, ол ышкаш машина тудуушкунуңуң чаа заводтарын тудар болгай.

Чаа районнарны күжениишкиниг темпилер-биле хогжүдүп тургаш, ССРЭ-ниң девискээриниң эки шиңгээттинген Европа кезээ бодунуң үлетпүрүүт арталарын доосканын кылдыр саналай турар бис деп, Н. В. Мельников чугаалаан. Ам Урал чедир районнар каңның 90 ажыг хуузун болгаш электроэнергияның 75 хуузун будурүп турар болгай. Тургустунган үлетпүр районнары моон соңгаар-даа хогжүүр болгаш оларга чаа районнар немежир. Чижээлээрге, Украинада болгаш Белоруссияда нефтехимияның чаа улуг будурүлгелерии тургузуп турар. Курскиниң магниттиг аномалиязының демир эудаларының эң байлак черлерии улам күженишкиниг шиңгээдип алыр. КМА-ның минералдыг курлавырларын-га үндезилээш, бо беш чылда ниити Эвилелдиң ужур-дузалыг чаа үлетпүр комплекстерии тургузары төлевилеттинген. Ол районга демир эудазын казып тывырын барык 40 миллион тонна чедирер.

> «Чер иштиниң байлактарын геология талазы-биле өөренир болгаш минерал-чиг-эт курлавырларын шинчилеп тывар амылдарны калбартыр... чурттуң ылаңгыя Европа талазынга нефтини болгаш газты шинчилеп тыварын күштелдирер... ол ышкаш Сибирьниң болгаш Уралдың районнарыкдан демир эудаларының байлактыг черлерин шинчилеп тывар ажылдарны база күштелдирер».
>
> (Директивалар төлевилелинден).

Делегейниң амгы экономиказынга нефть биле газ улуг ролъдуг. Бүгү-ле хереглеттинип турар энергияның 70 хуузун ижик төрелгетевге олар берип турар, химия үлетпүрүнге кол чиг-эт база олар болуп турар. Нефтиниң болгаш газтың курлавырлары, оларны казып тывары болгаш ажыглаары келир үеде-даа күрүжениң экономиктиг күүзүн тодарадыр. Эрткен чылын ССРЭ-ге нефть тывыыны 350 миллион тонна ашкан, а беш чыл дургузунда ооң немей оъүлдези чүс миллион тонна болган. Ол чүс миллион тонналың барык дөрттүң үш иезии Барыын Сибирьге онаажыр. Директивалар төлевилели нефть тывыжын улам ыңай хогжүдерии көрүп турар. Чижээ, 1971—1975 чылларда Барыын Сибирь нефть үлетпүрүнүң чуртта эң улуг базазы болган турар ужурлуг. Тюмень областың соңгу чүгүнге күчүлүг газ байлактарлыг черлерии ажылдадып киирерии база дүргедедир. Тобольскиниң болгаш Томскиниң районнарынга нефтехимияның чаа улуг комплекстерии тудуп эгелээр.

Келир үеде чурттуң чаа одалга базазы нефть болгаш газ тывыжын улам шапкын өөүлделир болдурбаз. Дошгут океанның эрии кавызының черлериниден нефть шинчилеп тывырын ам безин эгелей бергеп.

Ам Барыын Сибирьде шак ындыг байлактыг чүгле тос черии ажыглап турар, а ында ажыткан черлериниң саны оон-он чедип турар. Самотлорның байлактыг черии геологтар алызындан кайгамчык байлактыг кылдыр саналып турар. Бо чылын ол чер барык алды чартык ажыг миллион тонна нефтини чуртка бээр, а беш чыл эрткен соонда чыл бүрүле 50 тоннаны бээр. Нефть тывыжының талазы-биле ажок сураглыг Мексика ышкаш ындыг чурттуң тывыжын ол чер чаасказан безин ийи ажыг катап ажыл турар. Ол безин кызыгаар эвес-тир.

Казахстанда болгаш Сибирьде хомүр-даштың кайгамчык байлак черлери бар, оларны чиик өртек-үелиг ажык арга-биле ажылдап ап болур. Экибастуздун разрезтериие хомүр-даш тывыжы бо беш чылда дыка ковудээр. Канск-Ачинскиниң эң байлак бассейнии күженишкиниг шиңгээдип алыры Күзбасста эгелээр.

Бистиң чуртувус минералдыг курлавырлар-биле кажавгызындан-даа артык байлак, ынчалзажок ажыктыг казымалдарның курлавырларын кызыгаар чок кылдыр биижи болбас. Ынчангаш харын чер иштиниң байлактарын ажылагыйжы ёзу-биле ажыглаары, ажылдаашкын, арыглаашкын болгаш сайзырады кылышкын үезинде оларның чидирии эвээжедири эргежок. Казып тывышкынын үезинде хомүр-даштың чидирии амдыызында ортумаа-биле 25 хире хуу болуп турар. Кара, өңнүг болгаш ховар металлдарның рудаларының 25 чедир хуузу чер адаанга ажылдаашкын үезинде черии иштиие артып калып турар.

Бо талазы-биле ССРЭ-ниң Эртемнер академиязының Чер физиказының институдунуң эртемденнериниң ажылын демдеглексей-дир мен. Даг үлетпүрүнге ажыктыг казымалдарның чидирии база байлактыг кылдыр саналып турар. Бо чылын ол чер барык алды чартык ажыг миллион тонна нефтини чуртка бээр, а беш чыл эрткен соонда чыл бүрүле 50 тоннаны бээр. Нефть тывыжының талазы-биле ажок сураглыг Мексика ышкаш ындыг чурттуң тывыжын ол чер чаасказан безин ийи ажыг катап ажыл турар. Ол безин кызыгаар эвес-тир.

Казахстанда болгаш Сибирьде хомүр-даштың кайгамчык байлак черлери бар, оларны чиик өртек-үелиг ажык арга-биле ажылдап ап болур. Экибастуздун разрезтериие хомүр-даш тывыжы бо беш чылда дыка ковудээр. Канск-Ачинскиниң эң байлак бассейнии күженишкиниг шиңгээдип алыры Күзбасста эгелээр.

Бистиң чуртувус минералдыг курлавырлар-биле кажавгызындан-даа артык байлак, ынчалзажок ажыктыг казымалдарның курлавырларын кызыгаар чок кылдыр биижи болбас. Ынчангаш харын чер иштиниң байлактарын ажылагыйжы ёзу-биле ажыглаары, ажылдаашкын, арыглаашкын болгаш сайзырады кылышкын үезинде оларның чидирии эвээжедири эргежок. Казып тывышкынын үезинде хомүр-даштың чидирии амдыызында ортумаа-биле 25 хире хуу болуп турар. Кара, өңнүг болгаш ховар металлдарның рудаларының 25 чедир хуузу чер адаанга ажылдаашкын үезинде черии иштиие артып калып турар.

Бо талазы-биле ССРЭ-ниң Эртемнер академиязының Чер физиказының институдунуң эртемденнериниң ажылын демдеглексей-дир мен. Даг үлетпүрүнге ажыктыг казымалдарның чидирии база байлактыг кылдыр саналып турар. Бо чылын ол чер барык алды чартык ажыг миллион тонна нефтини чуртка бээр, а беш чыл эрткен соонда чыл бүрүле 50 тоннаны бээр. Нефть тывыжының талазы-биле ажок сураглыг Мексика ышкаш ындыг чурттуң тывыжын ол чер чаасказан безин ийи ажыг катап ажыл турар. Ол безин кызыгаар эвес-тир.

Партияның XXIV съездизиниң тоскү беш чылда Директиваларының төлевилелии совет кижилер ханы соңуургал-биле өөренип турар. Совет ниитилелдиң бурунгаар, коммунизмче улам ыңай хогжүдериниң эртем талазы-биле үндезилелдиг калбак перспективазы ында делгеренгей киргеп. Партияның магалыг чаагай планнарынга сорук киргеп совет эртемденнер чурттуң будурукчу күштерии хогжүдериие талептиг салышкынын киирер деп, эртемден түңнелинде чугаалаан.

# ХӨЙ УРУГЛАРЛЫГ ИЕЛЕРНИ „ИЕНИҢ АЛДАРЫ“ ОРДЕН-БИЛЕ БОЛГАШ „ИЕНИҢ МЕДАЛЫ“ МЕДАЛЬ-БИЛЕ ШАҢНААР ДУГАЙЫНДА

## ТЫВА АССР-НИҢ ДЭЭДИ СОВЕДИНИҢ ПРЕЗИДИУМУНУҢ ЧАРЛЫЫ

ССРЭ-ниҢ Дээди СовединиҢ Президиумунуң өмүүжээнинден шаҢнаары болза:

**БАЙ-ТАЙГА РАЙОН**

**Тоо уругларны төрээн болган кижизиткен иелерни**

**«ИЕНИҢ АЛДАРЫ» ОРДЕНИҢ I ЧЕРГЕЗИ-БИЛЕ**

Доллат Өлчетовна Салчак — Тээли 8 чыл школаазының ажыдчыны.

**Чеди уругларны төрээн болган кижизиткен иелерни**

**«ИЕНИҢ АЛДАРЫ» ОРДЕНИҢ II ЧЕРГЕЗИ-БИЛЕ**

Белек Иргитовна Араштан — — Бай-Тал суурда өг-бүле ээзи.

Дыкпан Маадыевна Монгуш — район эмнелгезиниҢ медсестразы.

Серен Эгейовна Салчак — «Тээли» совхозта уруглар садыҢ ажылчыны.

Анчымаа Дүлүшовна Хертек — Тээли суурда өг-бүле ээзи.

**Алды уругларны төрээн болган кижизиткен иелерни**

**«ИЕНИҢ МЕДАЛЫ» МЕДАЛЬДЫҢ I ЧЕРГЕЗИ-БИЛЕ**

Анай-Хаак Эленовна Иргит — «Искра» колхозтуң колхозчузу.

Екатерина Чамбаловна Куулар — «Октябрь 30 чылы» колхозтуң колхозчузу.

Кенден Довгур-ооловна Куулар — «Октябрь 30 чылы» колхозтуң колхозчузу.

Мыкылай Калзановна Куулар — Теве-Хая суурда өг-бүле ээзи.

Чылбак-кыс Дамбаевна Куулар — Теве-Хая суурда өг-бүле ээзи.

Анчымаа Бадыжаповна Монгуш — «Тыва» совхозтуң ажылчыны.

Диспей Дамбаевна Монгуш — «Октябрь 30 чылы» колхозтуң колхозчузу.

Кара-Күске Күдер-ооловна Монгуш — «Искра» колхозтуң колхозчузу.

Көк Борбак-ооловна Монгуш — «Чыраа-Бажы» совхозтуң ажылчыны.

Кызак Тас-ооловна Ондар — «Сүт-Хөл» совхозтуң ажылчыны.

Кунчуваа Куртуовна Ондар — «Сүт-Хөл» совхозтуң ажылчыны.

Норжунмаа Шыныкпановна Ондар — «Сүт-Хөл» совхозтуң ажылчыны.

Серенмаа Денаин-ооловна Ондар — Чадаана хоорайда өг-бүле ээзи.

Хураган-оол Седеновна Ондар — «Искра» колхозтуң колхозчузу.

Севилбаа Оспановна Ооржак — «Тыва» совхозтуң ажылчыны.

Чудур Маштаева Ооржак — «Чыраа-Бажы» совхозтуң ажылчыны.

Анай-Хаак Сундуй-ооловна Сарыглар — «Искра» колхозтуң колхозчузу.

Кара-кыс Давакаевна Сарыглар — «Сүт-Хөл» совхозтуң ажылчыны.

Мотор Кыргысовна Чамзырын — «Сүт-Хөл» совхозтуң ажылчыны.

**Беш уругларны төрээн болган кижизиткен иелерни**

**«ИЕНИҢ АЛДАРЫ» ОРДЕНИҢ II ЧЕРГЕЗИ-БИЛЕ**

Бучук Санчай-ооловна Донгак — Ак-Даш суурда өг-бүле ээзи.

Көкүр Дываевна Ондар — «Сүт-Хөл» совхозтуң ажылчыны.

Дандагаевна Сезенмаа Ондар — Ленин аттыг колхозтуң колхозчузу.

Сенди-Сюрюн Бады-Банровна Ондар — райпо ажылчыны.

**Чеди уругларны төрээн болган кижизиткен иелерни**

**«ИЕНИҢ АЛДАРЫ» ОРДЕНИҢ III ЧЕРГЕЗИ-БИЛЕ**

Долгат Хажытовна Монгуш — Хорум-Даг суурда өг-бүле ээзи.

Чысынмаа Кижээвна Монгуш — «Чыраа-Бажы» совхозтуң ажылчыны.

Конгарова Чанган-ооловна Ондар — «Сүт-Хөл» совхозтуң ажылчыны.

Оюмаа Салыковна Ондар — «Сүт-Хөл» совхозтуң ажылчыны.

Чечек Шужуновна Ондар — Сүт-Хөлде ажылчын кооперациялыҢ ажылчыны.

Александра Кыштеевна Ооржак — «Сүт-Хөл» совхозтуң ажылчыны.

Намчап Лопсановна Холчук — Ленин аттыг колхозтуң колхозчузу

# Чаа ёзулалдар, чаңчылдар

Совет кижиларниң амыдыралында өөрүчүүр, солун байырлалдар хөй. Календарьның байырлал хүннери—Март 8-ги, Май-1-ги, ноябрь 7-ги, декабрьның беш дээш өске-даа хүннерин хоорай, суурларда байырлап арттырып турар бис. Совет Армиязының болган Шериг-Далай Флодунуң хүнүн, соңгулалар хүнүн, ол ышкаш тудугжуларның, көдээ ажылдагый ажылдакчыларының башкыларның, металлургтарның күш-ажымчы байырлалдарын улус демдеглеп турар.

Бистиң чуртувуска чаа пионерлер харылзааларының турғуступтазы-биле чаа совет ёзулалдар, чаңчылдар, улустуң байырлалдары тыптып келгилээн. Ажыл-ижиниге сеткил ханган, чогаадыкчы күзел-чүткүлдерге сорук киргеи совет кижи бодунуң амыдыралын экижидер, хостуг үе-шагын чөп ажыглаар соруглалыг. Бистиң чуртувус—коллективиниң чурту. Совет кижилер пионерлер болгаш хууда амыдыралының соруглаларын бот-боттарындан хоорэ көрбейн турар.

Социалистиг өг-бүлеин тудары, чаа кижиниң төрүттүнгени, бирги классха барганы, паспортту тывысканы, күш-ажылчы базымның эгези, Совет Армиязың хүрээлеңиңче үделге, күш-ажылдың база өг-бүленеп байырлалдары—бо бүгү чаа байырлалларның, ёзулалдарның чыдагаавы болуп берген. Шак мындыг ёрга-хевирлерни бистиң клубтарывыс, культура бажыңнарывыс пропагандалаар, нептередир ужурлут. Бистиң республикада ук ажыл чамдык черлерде неп-терөөлүнүп айтылыл.

Бистиң амыдыралывыста тыптып келгилээн чамдык чаа ёзулалдар, байырлалдар дугайын чугаалап көрейн. Совет Армиязың хүрээлеңиче үдээшкин республиканың бир чамдык районнарында эки чаңчыл боон бар чыдар. Каа-Хем районга шериге үдээшкинин бир-ниинъ ёзулал кылдыр доктаатқан. Хамааты дайынның үезинде чок болганнарга тураскаал бар, шериге келдирткеннер оон чанынга чыскаалыптар. Үдээшкинниң түңелинде районуң Культура бажыңынга темдиг кежээни арттырер. Бо бүгүнү бап бурунгаар планнары, белеткеннери чугула болбайн аан. Маңаа комсомол райкомнары, районуң шериг комиссарлары, культура ажылдакчылары, дайынның хоочуннары, ат-сураглыг кижилер идепкейлиг киржип, келяр үениң солдаттарынга чагыг сөстүг соглээри алдан.

Эрткен чыдыг октябрьда Кызыл хоорайлық культура бажыңнары шеригже үдээшкинниң кежээлерин арттырганнар. «Энергетик» Культура бажыңынга электростанциянның шериг пазылыглары чыглып келген. Майор эш Грива, Ада-чурттуң Улуг дайынының хоочуну эш Н. Сухинин болгаш пе А. Тюлюш шеригже баарларга чагыг сөстүг берген. 1970 чылдың күзүүнде Бай-Тайганың Тээли суурнуң чурттакчылары чаңгыс чер чурттуглары Совет Армиязың хүрээлеңиче үдеп чоруткан.

Малчыннарның, механизаторларның хүнү, пенсионер үдээшкин дээн ышкаш клуб кежээлери бистө элээп нептерөөн. Ылаңгыя Бии-Хем, Таңды, Өвүр, Чөөн-Хемчик болгаш өске-даа районнарда үстүнде хемчеглерни практикалап турар. Каа-Хемниң Бүрен-Бай-Хаак көдөө клубунга солун чүүлдер бо-ла болур. «Соңуургалдар аайы-биле клубту» ында организастаан. Мында оңзагай чүве чүл? Совхозтуң, суурнуң сураглыг кижилери-биле ужуражылгаларны организастап келген. Улуг-Хеминиң Эйлиг-Хем клубунга мурнакчыларга тураскаатқан кежээлер солун эртип турар.

Республиканың районнарынга чамдык ёзулалдарны чоруун турары эки чаңчыл апарган. 1970 чылдың мартта Чадаана хоорайга өг-бүле болганывың көргүзүлүг ёзулалын эрттирген солун. Оны семинарга келген культура ажылдакчыларынга соңуургадып көргүскен. Ынчалза-даа чөөн-хемчиктер эки ёзулалды чаңчыл болдурун, үзамчылавааны харааданчыг.

## ГРАФИК ЁЗУГААР

*Чөөн-Хемчик районнуң культура ажылдакчылары партияның XXIV съездизинге чедишкинниг ужуражыр соруглаиы салып алган. Республикада чарлаттынган бот-тыывынгыр уран чүүдүң көрүлдезиниң башгайы эзээн ажыл-агыларда эргип турар. Бот-тыывынгыр артистерниң көргүзүглерин ажыл-агыларның төптеринге ойнаан соонда. Чайаана хоорайга өчөттүг концерттн көргүзүгин шагдаа докгаатқан. Коллективтерниң концерттери докгаатқан график дугаар чоруп турер.*

*Партияның XXII съездизи совхозтуң, «Искрае колхозтуң коллективтери огчёттуг концерттерин көргүскүлээн. Мартың ортан үезинде Баян-Таңдың бот-тыывынгыр артистери болгаш № 1 школаның башкылар, ажылчыннар коллективи уран талантызын соңуургаткан.*

*Көрүлдени организастыг чорудар, анаа идейлиг утка-ыыларлыг номерлерни шилип киирер сөзүлдү партия райкомунуң пропаганда болгаш агитация киадизии баап райкуссомунуң культура киадизии өөренип көрген. Көрүлдени удуртур организитеттиң ажылы багай эвес. Үстүнде организациялларның харыысалгалыг ажылдакчылары туспуг ажыл-агыларга барып, практиктиг дузалы бот-тыывынгыр артистерге көргүзүп турар.*

«Тере-Хөл» колхозта хөрээженнер чөвүлелин культурамассалыг ажылдарга көскү рольдуг боон турар. Кунгуртуг суурнуң хөй-нинтин амыдыралынга хөрээжен чөп үлүгүн киирип келген. Квартал концерттерни февраль айда-ла көргүзүп эгелээн. Ук концерттериниң түңнелии чоокта үнүрүп, сөөлүг көргүзүглерни арттырган.

Суурда алды кудумчу түстүүта үстүп алган, талантыларын бараалгаткан. Тайбың кудумчузу тергиннерниң санынга киирип, бирги черни аалдоо болган ыяшкыл-биле шаңнаткан. Ол ышкаш бирги тергениң дипломуун база чаалаа алган. Бо кудумчуунуң концерти эң организастыг арткан. Назы-харын үлгады берген Тожу Дежит моол улустуң ырын эки күүседткен. Танцычылар Сляна, Антон Манчыннар танцыларны эки күүседткээн.

Бо-ла кварталдың чурттакчыларының көргүзүүдэн башгак кожамыктарны база макгап болур. Ю. Сандак, В. Калдак олар сыгыгты эки күүседткеннер. Ниитизи-биле бо кудумчудан 13 хире эки номерлерни көрүкчүлер соорүгээн.

Комсомолъская кудумчуузунда коздуудан аныяктар, интеллигентилер чурттап турар. Олар ийнги черни эдээр аргалыг болганнар. Өске-даа кудумчуларның күүседкен номерлеринде көрүгтүг солун чүүлдер хөй болганын хоорэ кежигүннери демдеглээн.

Я. ИРГИТ.

## ТАЛАНТЫЛАР ИЛЕРЕТТИНГЕН

## АВТОМАШИНАЛАР ДОШ КЫРЫ-БИЛЕ

**ПЕВЕК. (Чукот национал өкруг). (СЭТА). Заполярьеның СЭКП-ниң XXII съездизи аттыг алдын уургайын район төвүбиле харылзаштырып турар ийи чүс километр узун дурттуг дөш оруу ажыглалда киргеи. Чөөн-Сибирь далайының доожун таварты ырак-узак орунче Певектен автомашиналарның баштайгы колонназы үнүпкеи.**

**Певектиң човаачылары оң өрүк-биле 30 муң ажыг тонна чүүтү чедиреяер.**

## Чеди удаа чемпион

**СТОКГОЛЬМ. (СЭТА). ССРЭ-ниң шилиндек командазы Швецияның шилиндек командазын шинтиргиниг маргылдаага 2:1 (1:1) сан-биле тиилээш, мачилиг хоккей талазы-биле делегейниң чеди удаа чемпиону болган. Хабаровск чурттуг Анатолий Фролов-биле москвич Юрий Лизавин бистиң шилиндек командавыстың «алдыг» саналарын киирген.**

**Делегейниң моон мурнуулагы маргылдаазынга мышкаш, ийнги черни Швецияның хоккеистери алган, үшкү черде — Финляндияның командазы болган.**

## Порторожке ужуражыр

Совет гроссмейстер, делегей чемпиону чораан Василий Смысловтуң венгр шыдыраачы Лайош Портиш-биле ужуражышкынны югослав хоорай Порторожке март-апрель айда болур. Делегейниң бирги черн дөш Пальма-де-Мальоркага (Испания) болган зоналар аразының маргылдаазынга бо ийи шыдыраачы чедиир болган сеспи черни үлешкеп билдингер болгай. Ынчангаш олар шүүлде ойнаашкыннарга сес шыдыраачылардан кым бир кижи киришпес апаар таварылгада ойнаар бирги курлавыр болур эрге дээш алдыг салыг-биле маргыжар апаар.

Смыслов-Портиштең маргылдаазының баштайгы сады—март 30-де.

Делегейниң бирги черн дээш ойнаарларның маргылдаазы май—июньде болур.

(СЭТА-ның корр.).

## БООДАЛГА

*Бай-Тайга райполуунда ДОСААФ-тың эге организациязы боодалга маргылдаазын организастаап эрттирген. Анал бирги черни районуң садыг киадизиниң эргелекчиин Артём Сарыглар ээлээн. Белеткел конторазының даргазы Хүргүл Кеж-оол ийиги, автолавка садыгчызы Николай Очур үшкү черни алганнар.*

*«Тээли совхозтуң төвүнге болган ындыг маргылдаага механик Салчак Чүрүк тергиндээн.*

*М. КЫРЛЫГ-КАРА.*

## ЧЕМПИОН ИЛЕРЭЭН

Кызыл хоорайның ийнги, үшкү разрядтыг шыдыраачыларының чыртык ай ажыг үргүлчүлээн маргылдаазы доозулган. Анаа ийнги разрядтың сес, үшкү разрядтың дөрт ойнакчылары киришкен.

Маргылдааның онзагай чүүлү — ийнги болгаш үшкү разрядчыларның аразындан хоорай чемпионнарын илерээнгө турган. Ийнги разрядчыларның иштинден Күрстратның ажылдакчызы **Александр Кинзев** он бир салыгдан тос санны алган, а ийнги разрядчыларның бежин утка. ийнгизи-биле хаймышпаан. чемпион болган. Ийнги, үшкү, дөртку черлерин «Тыва септеле тудуг» трезиниң **Юрий Быков**, типография ажылчыны **Владимир Михиевко**, пединститутуун студентизи **Владимир Калмыдүү** сес сес санналыг болуп, аразында улегкеннер.

Сөөлгү салыгларда үшкү разрядчы Дандар-оол Сарыкай хынамчалыг ойнаан, тергиндеп турган Юрий Быковту болгаш Александр Князевти утканын көрүкчүлер соңуургаяв.

Маргылдааның киржикчилеринден тос кижи разрядтарын бадыткап алган.

«Шаазан, үдаан, содап орда, шыдыраа-даа солун оюн» деп шүүлүкчү, дыка-ла ийик чугаалаан ийин. Ол дээрге ааска-хар, кыш, чай дивейн ойнаар оюн-на болгай. Оон чижээн бо маргылдааның киржикчилериниң безин көрүп болур. Ойнакчыларның эң аныяа он дөрт, а эң улуу — 47 харлыг.

Маргылдаа төнген. Моон түңелиглиг хамаарыштыр чугаалаксанчыг чүве: моон соңгаар түгле ийнги разрядчыларның бир ангы, а үшкү разрядчыларның база-ла ышкынчаар эртирип турары чугула. Чүге дээрге, холушкак разрядтың шыдыраачыларының аразында бедик разряд чедип алыры ыяшкыла белеп эвес деп чүвеин — ойнаан үшкү разрядчылар чаңгыс чада орү мергежилдиг көргүскээни хереч болур.

Бо маргылдааны күш-культураның хоорэй комитези (даргазы эш И. Бражников) болгаш бирги разрядтың судьязы, республиканың хоочун, шыырак шыдыраачыларының бирээзи Монгуш **Кенин-Лопсаңның** эки организастап эрттиргенин айтыр херек.

Д. САЛЧАК.

## АГААР

Бөгүн республикага булуттаар, чамдык черлерге хар чаар. Харлың күжү секундада 5—10 метр чедер. Ыллыга булуттаар, хар чагбас.

Агаарның температуразы үнүүс барыын районнарга 0—5, өскелериңге 7—12. Кызыла 8—10 градус соок болур.

## АК-КӨК ЭКРАНГА

**МАРТ 16-ДА**

19.00—Телемедээлер.
19.15—«Найырал» деп альманах. Киножурнал.
19.33—Партия—бистиң баштыңчывыс» деп хемчээлиг.
20.03—«Коя конструктор». Эртем-тайбырлыг фильм.
20.13—«Ам-кок хемниң долгемнеринде»—Литература журналдыг телеальманах.
20.53—Телемедээлер.
21.03—Чарлалтар, реклазалар.
21.05—22.35—«Чалыы иазын» деп ансамбльдиң эстрада ребизу.

Редактор В. С. ШАРАПОВ.

## КИНО

**МАРТ 16-ДА**

«НАЙЫРАЛ»: «Георгий Саакадзе» (1-ги, 2-ги бөлектери) 12.15, 15.30, «Турки аганың чагыы» 10.30, 18.45, 20.30 шактарда.

«ПИОНЕР»: «Солдат Иван Бровкин» 9.40, 13.40, 15.40, «Эрги тоол» 11.40, «Хедерни томазартканы» (1-ги, 2-ги бөлектери) 18, 20.30 шактарда.

«КАА-Хем»: «Дээрги Никто» 15, 17, «Куштуг ынакшылдың ээлгазы» 19, 20.45 шактарда.

«ВОСТОК»: «Хар ыдын» 10.30, 15.30, «Ээзээди уруглар» 17.20, 20 шактарда.

«ЭНЕРГЕТИК» КУЛЬТУРА БАЖЫҢЫ: Миючыыны 16.30, «Сэйха» (1-ги, 2-ги бөлектери) 19.30 шактарда.

«СОВЕТ ТЫВАНЫҢ 19 ЧЫЛЫ» КУЛЬТУРА БАЖЫҢЫ: «Уиу чөк ниити болгаш ынакшыл» 18.30, 20.20 шактарда.

# Хоран-химикаттар болгаш оортан камгаланыры

Көдөө ажыл-агый культураларының дүжүдүн бедидериниң бир кол аргазы — тараа шөлдериңе химжидилгени калбаа-биле ажыглаары болур. Бойдуста бок үнүттериниң хөй янзы хевирлери, хоралакчылар болгаш культурлуг үнүттер аарыглары бар. Олар дүжүткө улуг когаралдарны таварыштырып турар. Оларга удур демнеелдиг өске аргалары-биле чергелештир хөй янзы химиктиг будүмелдерни ажыглап турар.

Хоран-химикаттар кижилерге болгаш дириг амытаннарга көнүт хоралыг. Оларым шын эвес ажыглап кадагалаар ниитизи, оон камгалаштырының турумун сагывас чорук кижилерни болгаш дириг амытаннарны оон хорааннавын хоочуваар чорукка чедирип болаур.

Бистиң республиканың ажыл-агыйлары эрткен беш чыдда тараа шөлдерни химиктиг арга-биле сайгырады ажылдап кылырын оон мурнунда беш чыдга деңнээрге барык беш катап улгаттырган. Амгы үеде республикада хоран-химикаттарны ажыглавайн турар ындыг чыгыс-даа колхоз, совхоз чок. Опу төп черлерден хайыы Эрзин, Өвүр, Бай-Тайга болгаш Барыын-Хемчик районнар безин ажыглап турар апарган. Эң нептерөөн болгаш хөй ажыглаттынып турар хоран-химикат болза, тараа болгаш ногаа культураларын хорааннаарынга ажыглаар — гранозан болур. Гранозан дээрге, ажыглаарынга белеп болдурган мөңгүн суу холуксалыг будүмел, а мөңгүн суу кижиге болгаш көдөө ажыл-агый амытаннарынга эң хоралыг чүүл.

Республиканың колхозтарында, совхозтарында үрезинерни түгле хорааннаан соонда чаштырып турар. Хорааннаашкын тараа культураларын хоралыг аарыглардан, а кызыл-тасты, көк-тарааны суланы, чинге-тарааны оларның дазылы ирип аарыг чорукган камгалап алырынга онза ажыктыг. Тараа культураларының үрезинерни хорааннаат чаштырбас болза, оон дүжүдү 30—40 хуу буду болуруп практика бадыткаан. Озуп үнерп куду шынарлыг үрезинерни хоралакчыларга удур турыштуг болдурганы, чаштырар чорук оон өөрүчүлин барык 8—10 хуу өрүледир, а ол дээрге, чажар шынары куду үрезинерни ындыг бедик шынарга чедирерпиң бир аргазы болур.

Үрезни хорааннаашкынының ажык-дузазының дутайында түгле түскай эртемниглер эвес, республиканың колхозтарының, совхозтарының ажыл-ишчилери эки билир. Үрезинерни гранозан-биле хорааннаары дүжүттү бедидерииге эң бедик экономиктиг ажык-дузаны берип турары билдиңгир болза-даа, көдөө ажыл-агыйның түскай эртемниглерп база гранозан-биле холбашкан ажылдыглар оон кадыкшылга айылдыг хорапы чедирип болурун үгтүп турарлар. Оон уламындан гранозан-биле кижилериниң болгаш мал-маганың хорааннаны биринии таварылгалары республикага тургулаан.

Элээп хөй ажыл-агыйларның удуртукчулары болгаш түскай эртемниглер ылаңгыя гранозанны кадагалап шыгжаарынга, оон-биле хорааннаашкынны чорударынга техниканың айыыл чок чоруун сагывайн, онза харыысалга чок түүлдерни болдуруп турар. Чижээлээрге, «Россия» совхоз хоран-химикаттарны ажык дээр адаанда, аъш-чем кадагалаар черлерден ырак эвесте шыгжап турар. Улуг-Хемде Жданов аттыг колхозтуң хоран-химикаттар шыгжаар склады колхоз төвүнде, чурттагга бажыңнарындан улуг-даа ырак эвесте тургустунган. Элээп хөй ажыл-агыйлар үрезни хорааннаашкынның колхоз азы совхоз төвү суурларда чорудуп турары канчап-даа таарышпас. Ол чорук долгандыр турар кижилерге болгаш мал-магага онза аймылдыг. Оон аңгыда, үрезни хорааннаашкынынга эмчи ишчилгелери, түскай сургаалда эртпээн, апаа-ла душ болган кижилерни ажыддадып турерынын фактылары база бар. Бо ажылга ажылдаар кижилер түскай сургаалдыны болгаш хептерни алган турары эргежок чугула. Олар кыска ажыл үүнүүр, бедиткен ажыл төлевилиг турарын барымдааловас турулер кайы көвей.

1965 чылда ССРЭ-ниң Калык камгалал министерстволу хоран-химикаттарны ажаарының кодөө ажыл-агыйга ажыглаарының база оны дажыглаарының тугайында таа санитар чурумнарын бадылаап. Бо чурумнарның кол сорулгазы хоран-химикаттар-биле холбашкан ажылдыг кижилериниң оон хорааннаныындан база чурттакчылыг черлерни, сугларны, аъш-чем аймаан хоран-химикаттардан камгаларынче углаптап.

Амгы бо хүннерде республиканың ажыл-агыйлары гранозан-биле үрезни хорааннаарынче киргеп үеде хоран-биле ажыллап турар ажылчыннарга ол санитар чурумнарының чамдык кол түүлдерин тайылбырлаары чугула боон турар.

1. Үрезиниериң кургаг хорааннаашкынын ПУ-3, ПЗ-10, РС-100 деп түскай машиналарның дузазы-биле ажык шөлдерге чурттагга бажыңнарындан, мал кажаалыындан, аъш-чем кадагалап турар черлерден, суглардан 200 метр ыракка чорудар. Үрезни хорааннаашкынны кылып турар черже өске кижилерни киирбес. Хорааннап каан үрезиниериң пунктуларынга «хорааннап каан» деп чарлалды албан тургузар. Үрезиниериң кургаг хорааннаашкынын чорудуп турар улустар хоран-химикаттарның шынарыдан хамаарыштыр тынар органнарын камгалаары-биле түскай противогазтарны ажыглаар ужурлуг. Үрезиниң хорааннаар үеде РУ-6—«Г» маркалыг хоралыг түскай респираторну ажыглаар. Кургаг хорааннаашкын үезиндө ажыл шагы 4 шактан эртпес ужурлуг, а аргаан үеин хоран-химикаттар-биле холбашпаан ажылдарга ажыглаар. Ажылчыннар түскай-хеп-биле хандыртынган турза чогуур.

2. Кургаг хорааннаашкынны түскай машиналарга кылып чорудар. Хорааннаашкын үезинде үрелик машиналарың база өске-даа хөреекселдерип ажыглап болбас. Үрезиниерин күүрек-биле ажып хорааннаарын шуут хорудаан. Хүннүнге хорааннаашкын ажылы төнген соонда белеп хорааннар артынчылыг база хосталган дөмир банкаларын складка дужаар, а кажан хорааннаашкын ажылдары долузу-биле доозулганда ажыглалга турган шуптуг банкаларны үрей шапкылаап, черже 1 метр хандыр хөөп чок кылыр. Бо хөреекселдерип узугаан дугайында түскай актыны тургузар.

3. Чүгле тарылгага хөреелээр хемчээлиг үрезиниерин хорааннаар хөрөк. Хорааннап каан үрезиниң чемге ажыглаарын болгаш мал чемгерерип шуут хоруур. Ол ышкаш хорааннап каан үрезиниң чүгаан кургаткан соонда база өске-даа «арыглаашкын» аргаларын ажыглап турган, чүп алгаш, чемге ажыглаарны база хорутлуг.

4. Чугула таварылгаларда, хорааннап каан үрезиниерин кылып материалдан кылган шоодайларга ургаш, хоран-химикаттар складтарынга кадагалаан турар ужурлуг. Хорааннап каан үрезиниер ургап шоодайларга «хорааннап каан», «хоралыг» деп бижиир херек. Хорааннап каан үрезни дөш харыысалганы кладовщик кижиге онаагаи турар ужурлуг, ол кижи ажаап турар үрезиниң база складтан үндүрүп турар үрезиниң үчёт-отчёдун кылыр үлдөөлгелиг. Ындыг складтарже өске улустарны киирбес.

Хорааннап каан үрезиниерни кладовщик кижи колхоз даргазының азы совхоз директорунуң бижимел айтыышкынын ёзугаар, тарын чажарыы-биле айыткан хемчээлин барымдаалап үндүрүп бээр. Тарылгага ажыглаттынмайн барган хорааның үрезни складче дораан эргиттингеп турар, а хорааның үрезни бүрүү чүгле тарылгага ажыглаттынган, азы чок кылдынган турар ужурлуг.

5. Хорааннап каан үрезни ыыгжап турган складтар азы ажык шөлдер үрезни хорааннаашкынының соонда арыгдап аштаттынган, ол пос-биле чоттуңган турза чогуур. Төктүп сандараан хорааның үрезиниерни боле эшкеп, ертедир ийнзпе черге хоон каарыы чугула. Хөлтөн азы ортедин чок кылган дугайында актыны тургузар.

6. Хорааннаан үрезиниерни тарылга шөлүнче түгле шоодайларга азы бункерни брезент-биле аки шыи каан сеялкаларның автопогрузчиктериниге дажыглаарын чөпшээреп турар. А чүк машиналарының ажык кузовтарынга хорааннап каан үрезниин дажырын шуут хоруглаан.

7. Хорааның үрезиниерни чаштырарда үрелик эвес сеялкаларны ажыглаар. Чажылга үезинде үрезиниг хааржактың аскы так хагдынын турза эки. Сеялканың көскү черинге «үрезни хорааның», «хоралыг» деп бижимелдиг трафареттерни быжыглаар. Сеялкаларда хорааннап каан үрезниин хол-биле сайгарын болбас.

8. Хорааннаашкын ажылдары доозулган соонда үрезни хорааннаарынга ажыглаан машиналарны, чажылга соонда сеялкаларны база үрезни уруп турган өске-даа хөреекселдерни арыслап алгаар. Санитар чурумнарын сагырыының дугайында контрольду санэпидстанциялардың үнүттер камгалаарының станцияларының түскай эртемниглери болгаш ажыл-агыйлар үдуртукчулары боттандырар хүлээглелиг.

Тараа культураларының дүжүдүн бедидерииге болгаш оларны хоралакчылардан камгалаарынга хоран-химикаттарны ажыглаары чугула чүүл. Ынчалза-даа борта бир кол чүве оларны ажыглап бээри, санитар чурумнарын сагыры. **В. КУЗЫМИНОВ. республиканың үнүш камгалаар станциязының начальниги.**

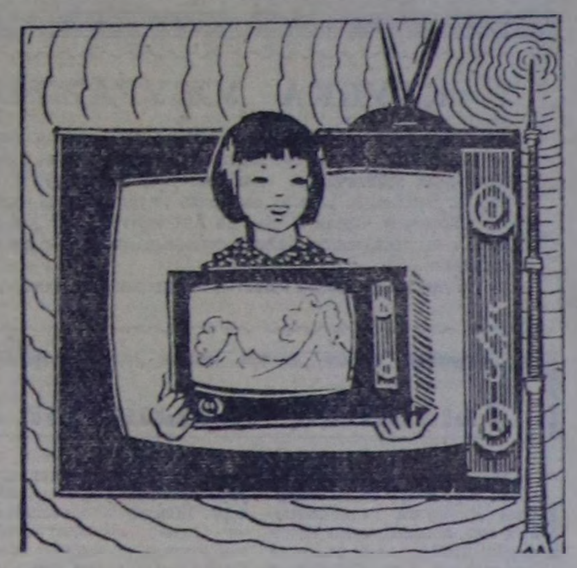

**Бир эвес чоокку үеде телевизор хереглээр садыг аликчылар бар болза, Кызылдың «Саян» универмагындан ол бараанарны садыг ап болуруп чарлап тур.**

**«РАССВЕТ», «РЕКОРД», «ВЕСНА», «БЕРЕЗКА»**

**деп телевизорлар үреливчел эвес, бүгүреллиг ажылдаар болгаш үнү кайгамчыктыг эки дыңналыр, иөстүрү база тергини эки. Оларның ортаа 132-деп 230 рубль чедир.**

**Техника талазы-биле бедик шынарлыг кылып күүседкен «ЧАЙКА», «ИЗУМРУД», «КРЫМ»**

**деп телевизорларны стол болгаш шала-даа кырынга тургузуп ап болур кылдыр тварыштыр үндүрген болгаш хевирдүрээу амгы үеге дүгээун турар. Оң телевизорларның ортаа —434 рубль.**

**Ынчаарга «ЧАЙКА», «ИЗУМРУД», «КРЫМ» деп бедик шынарлыг телевизорларны 24 ай хуусалыг төлөп садыг ап болур силер.**

КЫЗЫЛ САДЫГ ЧЕРИ.

РЕДАКЦИЯНЫҢ АДРЕЗИ

Кызыл, Щетинкин-Кравченко кудумчузу, бажың № 3, ТЕЛЕФОНЫ: Редакторнуң 24-63, редакторнуң оралакчыларының болгаш пропаганда киадизиниң 35-24, чарыысалгалыг секретарының 23-35, партийжи амыдырал киадизиниң 37-13, культура киадизиниң 23-54, көдөө ажыл-агый киадизиниң 21-47, үзетөөр киадижиниң 22-64, чагаа база совет тургузуг киадизиниң 41-27, информация киадизиниң 20-60, бухгалтериянын 31-75, корректорларының 27-41. Солун келбейи барганда 32-75 телефонче долгаар.

Солун неделяда 6 катап үнер

ТЫВА АССР-ниң Министрлер Чөвүлелиниң чанында Тыванын ном үндүрер черинин республика типографиязы (Кызыл, Щетинкин-Кравченко кудумчузу 1.). ТС—25061.

БҮГҮ ЧУРТТАРНЫҢ ПРОЛЕТАРИЙЛЕРИ, КАТТЫЖЫҢАР!

1925 чылда үндезилеттинген

# ШЫН

СЭКП Тыва обкомунуң, Тыва АССР-ниң Дээди Советиниң болгаш Министрлер Чөвүлелиниң органы

1971 чыл МАРТ 17 СРЕДА № 64 (8524).

Өртээ 2 көп.

## РСФСР-ниң Дээди Советинге соңгулдага уткуштур

## Соңгулда округтарын тургускан

РСФСР-ниң Конституциязының 25-ки үүлүнге база «РСФСР-ниң Дээди Советинге соңгулдалар дугайында Дүрүмнүң» 25 болгаш 26-гы үүлдеринге үндезилээш, РСФСР-ниң Дээди Советиниң Президиуму март 15-те бодунуң Чарлыы-биле Россия Федерациязының Дээди Советинге соңгулдалар талазы-биле 894 соңгулда округун тургускан.

РСФСР-ниң Дээди Советинге соңгулдалар дугайында РСФСР-ниң Дээди Советиниң Президиумунуң Чарлыын «Советская Россия» солунда долузу-биле парлаан.

## РСФСР-ниң Дээди Советиниң Президиумунда

РСФСР-ниң Конституциязының 25-ки үүлүнге болгаш «РСФСР-ниң Дээди Советинге соңгулдалар дугайында Дүрүмнүң» 25 база 26-гы үүлдеринге үндезилээш, РСФСР-ниң Дээди Советиниң Президиуму РСФСР-ниң Дээди Советинге соңгулда талазы-биле моон адааңда соңгулда округтарын тургускан:

ТЫВА АССР

**864. Кызылдың соңгулда округу** (төвү — Кызыл хоорай).

Кызыл хоорай Советинге чагырткан көдээ Советтер-биле кады. Районнар: Каа-Хем, Бии-Хем, Танды, Тожу болгаш Эрзин.

**865. Чадааннаның соңгулда округу** (Төвү — Чадаана хоорай).

Районнар: Бай-Тайга, Барыын-Хемчик, Чөөн-Хемчик, Мөңгүн-Тайга, Өвүр, Тес-Хем болгаш Улуг-Хем.

(СЭТА).

## Луноходтуң шимчээшкини уламчылавышаан

**Ырааккы космос харыпзаазының төвү.** (СЭТА). Март 13-түн кежээзинде кылган харылзааның эвлечглиг сеансызының үезинде «Луноход-1» оон бүдүүзүнде үүнүп келген кратериниң девискээринге ширичилелиг үргулчүээн. Автоматтыг аппарат шимчээшкинниинг үезинде кратерден тывылган хөрээнүүн чоок-кавызын эрткеш, үнген породаларның химиктиг составын шинчилевишаан, оларның физика-механиктиг шынарын тодаратказ. Ол чоок-кавының Ай кырының ниити хевирин чурукка тырттырган. Луноход сеанс дургузунда 208 метрни эрткен.

Март 14-те Чаътыг далай девискээринде Хүннүң бедии 51 градус четкен. Хүн ол хире бедик турда хелегелер барык чок болганда Ай кырында үүлдер телевизия дамчыдылгазынга багай көстүр болгаш луноходту башкарарын ыка бергедедир. Оон үмурундан автоматтыг аппарат март 16-да шимчевейн, космос хереледиишкинин шинчилээрин үргулчүээн. Ол үевин дургузунда луноходтан телеметриктиг медээлерни хүлээп алган.

## Сорулга, чаңчылывыс

Республиканың аныяк хоорайы Ак-Довуракта Кара-Даш даашың эдээзинде даг-дүгү болбаазырадыы кылыр фабрика дүне-хүндүс соксаш дивейн ажылдап турар. «Тыва даг-дүгү» комбинаттың кол цехтериниң бирээзи болуур даг транспорт цехиниң рудникте комсомолчу аныяктар бригадазында ажылдап турар бис. Бистиң бригадавыс 1966 чылда тургустунгандан бээр ай, квартал, чыл планын үргүлчү ажыр күүседип келген.

Тодаргайларга эрткен юбилейлиг чылда 420,1 тонна сорттуг даг-дүгү чыыр тургаш планывысты 102 хуу күүсеткен бис. СЭКП-ниң XXIV съездиниң төлептиг уткуур деп бүгү улустуң социалистиг чарыжынга киришкеп хоорайда комсомолчу аныяктарның бригадаларының мурнакчыларының санынга кирип, ийи удаа ийиги чергениң шаңналын алдывыс. 1971 чылдың январь, февральдың планнарын 106, 116 хуулярга күүседип, тоску беш чылдың баштайгы чылының айларында бүдүүкчүлүг ажылдап, хере базымнарны кылдывыс.

Бригадавыста руда чыыкчылары Серен Бугажык, Хертек Тараа болгаш бурильщик Ооржак Көшкендей ышкаш мурнакчыларга чоргаарланып турар бис.

СЭКП-ниң XXIV съездиниң ажытынар хүнүнге күш-ажылчы белек кылдыр бистиң бригада бедиткен социалистиг хүлээлгезинде чылдың баштайгы кварталының планын март 25-те күүседир, хүнбүрү норманы ажыр күүседип тургаш, сорттуг даг-дүгүн планнан ажыр 5 тоннаны Төрээн чуртка бээр, даг-дүгү арыглаар фабрикаже чүгле эки шынарлыг руданы чорудар деп хүлээйген. Алган хүлээлгелеривисти чогуур үелиңде чедиишкинниг күүседир дээш шудургу ажылдап турар бис.

О. ШЕВЕР-ООЛ,
рудникте комсомолчу аныяктар бригадазының бригадири.

### Улуг-Хемден медээлер

## Механизатор болгаш септелге

Улуг-Хем районда «Жданов» аттыг совхозтуң механизатору А. Кызыл-оол хүлээнген ажылынга ак сеткилдиг болгаш төлептиг книжилерниң бирээзи. Ол хүлээп алганы техниказын камныг болгаш ону билдиниг башкарып, биляг мергежилин бедидип, бодунга негелдезиг болгаш өскелерге үлегерин көргүзүп чоруур. Ол «Беларусь» МТЗ-52 деп маркалыг трактордуң 5 чыл дургузунда капитал септелге чоокка, туруушкун болдурбайн ажылдап келген. Бо хүннерде ол малчыннарга мал чеми сөөртүр хүлээлгезин үзүктелиишкин чок хавдырып турар.

* * *

Ол-ла совхозтуң механизаторлары техника септелгезин СЭКП-ниң XXIV съездиниң ажытынар мурнунда доозар дээш, аразында социалистиг чарыштыг ажылдап турарлар. Септелгеде С. Сүмбүр-оол, С. Кан-оол ажыл нормазын 100—130 хуу күүседип, социалистиг чарыштың топлекчилерин болуп турар.

Ч. КӨК-ООЛ.

## Булуктадыр суггарылга

«УТКА 25 чылы» совхозтуң хей сиген кезер, чайын хевис ышкаш, чечек шыпкан делгем шелү Ээр-Хавак баары болгай. Совхоз чыл бүрүде тускай казын белеткээн буга упунун дузазы-биле кышкы үеде аңаа булуктаашкынны чорудуп, ажыг сигенни өстүрүп ап турар. Ээр-Хавактың кырынга чыл бүрүде хей сараатгар турарын эрткен-дүшкен кижилер бо-ла көөр болгай.

Совхоз бо чылын булуктаашкынны база-ла чорудуп турар. Ында бир автомашинаны, бульдозерлиг бир ДТ-75 тракторну быжыглаан болгаш суггарыкчылар Тюлюш Агарбаа, Александр Намчан олар ажылдап турар. Совхозтуң хей чылдарда бульдозерлиг трактор ажылдап келген дуржулгалыг тракторизи Т. Лопсанчап ол тракторну башкарып турар.

Олар ам 600 га чыгам шөлүг булуктадып суггарган. Бо эштериниң кыштың, частың берге айларында кылган улуг ажылының ачылыг түңнелинде, совхоз бо чылын ол шөлдеп хей эки шынарлыг мал чемин белеткеп алыр дээрзинге чигзиниг турбас. Эки суггарарга, сиген үнмейн канчаарыл!

СЭКП-ниң XXIV съездиниң ажытынар хүнүнге чедир 1000 га черни булуктадырар дээн хүлээлгезин бо суггарыкчылар ажыр күүседир дээш ажылдап турар.

К. МОНГУШ.

## Септелге доозулган

«Улуг-Хая» совхозтуң Хендерге салбырының механизаторлары механик Бора-Тараа Тараачының удуртулгазы-биле кодээ ажыл-агый машиналарының септелгезин бүрүн доозкан. Механизаторлар 93 илиирни, 8 андазыны, 7 сеялканы, 2 лущильникти септээн. Септелгеге Белекпен Байыр-оол, Тюлюш Байыр-оол олар хүн нормазын доктаамал ажыр күүседип, идепкейлиг ажылдааннар.

Б. ДОНГАК.

## Улуг-Хемниң Каа-Хем районунуң Ак-Туруг салбырында мал кыштагладыышкынын эки хүр эртирер, оон чаш төлүн чидириг чокка камгалап алыр сорулгазы киткээнгейниң төвүнде тургусканының түнелинде марттың бо үезинге чедир кыштагладыышкынының ниити байдалы эки. Малдың чаш төлүн менди ап турар.

Шолук-Ховуда хойжуу Ш. Седип 300 хойлаан 355 хураганны камгалап алган. Хойжута дузалажып турар сакманщиктер Сат Серевмаа, Иргит Бакыс, Мария Мөңгүш олар боттарынга онаашкан хураганнарын менди ажаап

## ХОЙЖУЛАРНЫҢ КОДАННАРЫНДА

«Тээли» совхозтуң Кызыл-Даг салбырының Кудук деп черде хой бригадазында оолдаашкын үргүлчүлеп турар. Бригаданың 16 кодан хөөнүдан 46 кижи ажылдап турар. Олардан 15 кижи Коммунистиг күш-ажылдың шалыпчылары.

Чоокку хүннерге чедир 3093 хой төрээн. Оон 3105 хураган алдынган. Чаш малды бүрүн камгалап алыры хамыктың мурнунда хойжуларның боттарындан кол хамаажыр. Бригаданың кодан бүргүзүнде мал чеми четчир бар. Малдың суггадын эки организастаан.

Төрүттүнген хураган бүргүзүн чидириг чокка камгалап алыр дээш хойжулар болгаш сакманщиктер кончуг кыымак ажылдап турар. Хойжулардан Социалистиг Күш-ажылдың Маадыры болгаш Маадыр-оо Кандан Уруле 215 хойдан 218 хураганны, Чүльдүм Маңзырыкчы 206-дан 217-ни камгалап алган. Олардың коданнарында арткан хойлар оолдавышаан. Бригаданың аныяк хойжузу Сегбе Комбунуң коданында 223 чаш хураган менди доругуп турар.

И. СЕДИП-ООЛ.

* * *

Улуг-Хем районнуң «УТКА 25 чылы» совхозунуң Ак-Туруг салбырында мал кыштагладыышкынын эки хүр эртирер, оон чаш төлүн чидириг чокка камгалап алыр сорулгазы киткээнгейниң төвүнде тургусканының түнелинде марттың бо үезинге чедир кыштагладыышкынының ниити байдалы эки. Малдың чаш төлүн менди ап турар.

Шолук-Ховуда хойжуу Ш. Седип 300 хойлаан 355 хураганны камгалап алган. Хойжута дузалажып турар сакманщиктер Сат Серевмаа, Иргит Бакыс, Мария Мөңгүш олар боттарынга онаашкан хураганнарын менди ажаап доругтуруп турарлар. Ол ышкаш малчыннарга почта чедирилгезинин ажыдаштыы, довуракты чүдүргеш, ону өскээр сөөртүп төгерип—бо бүгү 100 хуу механизастаттынган. Ону кылырынга бедик бүдүрүкчүлүг улут экскаваторлар, чер үттээр станоктар, чаңгыс утка 27 тонна чүк сөөртүр «БелАЗ» дээр автомашиналар болгаш өскедээ хевирим техникалы ажыглаттынып турар.

Нииттээ-биле алырга, мында бүгү кылыр чүүлдериниң 89 хуузу механизаттынган. Хол-биле кылыр ажылдардан колдуунда разреатиң складтарынга, янзы-бүрү чүүктер чүдүрери, дужүрери ышкаш үүрмек, яйгы чергениң ажылдары арткан. Оларны база чоокку үеде механизастаарының хемчеглери алдынып турар.

Амгы үеде разреэте бар техниканы шын ажыглаарын экижидер талазы-биле хемчегларын ап турар. Коллективтиң инженер-техниктиг ажылдакчылары болгаш ажыктыннары 20 ажыг чаартыкчы саналдарны киирген. Оларның кол шүүлүзү техниканы чеп ажыглаарын экижидерге, бүдүрүлгениң технологтуг чорудулгаларын механизастаарынче болгаш автоматчыдарынче угланган. Эң идепкейлиг чаартыкчыларның санынга инженерлер Данлар-оол Сарыкай, Новиков, Изодринцев, ажылчыннар Кузнецов, Журавлев олар хамаажыр. Оларның бирээзи-ле 3—4 чаартыкчы саналдарны киирген, бүдүрүлгеге ажыглаан, шинээттеткен. Күш-ажылды артемге үндезилеп организастаарының айтырыглары разреатиң баштаар чериниң, партия болгаш профсоюзтуң организациялаарының кичээнгейиниң төвүнде туруп турар. План ёзугаар маттың 15-тен эгелеп даг-жыларның комплекстиг бригадаларын тургузар. Ында хамаарыштыкан белеткелдерни эм доозкалтак. Амга чедир разреэте экскаваторлар, чолаачылар, чер өрүмнекчилерни тус-туста ажыктан турарлар. Күш-ажылды ынчаар организастааны амгы үеде арай эргижирээн. Ынчангаш ону солуурун негеттинип келген. Чаа, комплекстиг арга-биле ажылды организастаары, хамыктың мурнунда бригаданың бүгү кежигүннериниң чедиишкинниг ажылдаарын хандырбышаан, ажыл үезинде ара соксашкыннарны чок болдурарынга улуг идиг-бээр.

К. КЫЗЫЛ-ООЛ.

ЧУРУКТАРДА: экскаватор машинист, коммунист Владимир Коновалов, чер үттээр станоктуң башкарыкчызы, мурнакчы ажылчыннарның бирээзи Кадыргы Куулар. Ол үүнде 104 погон-метр черни үттээр хүлээлгелиг тургаш, 120—130 погон-метр чедир кылып турар.

А. ЗАЙЦЕВТИҢ фотолары.

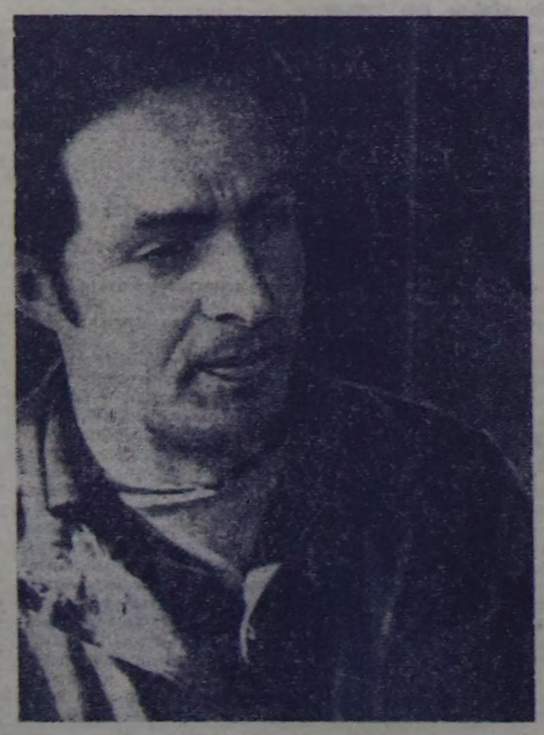

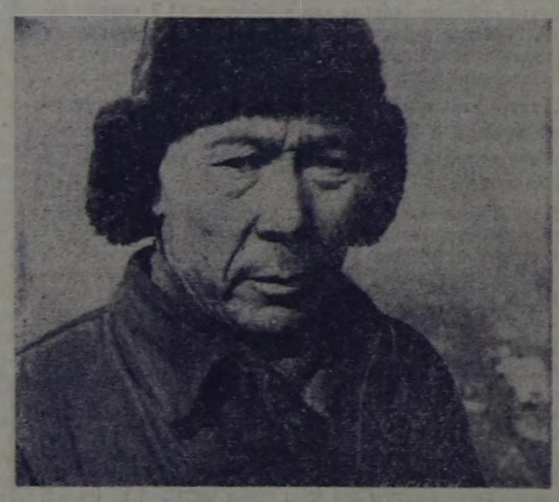

## СЭКП-НИҢ ЭЭЛЧЕГЛИГ XXIV СЪЕЗДИЗИН ТӨЛЕПТИГ АЖЫЛ-ИШ-БИЛЕ УТКУУЛ!

## Даалгадан ажыр 12 муң тонна

Каа-Хемниң хөмүр-даш разреэзи бистиң республикада чаа тургустунган аныяк будүрүлгениң бирээзи. Оон ажылчыннары болгаш инженер-техниктиг ажылдакчылары СЭКП-ниң XXIV съездиниң күш-ажылчы белек-биле төлептиг ужуражыр дээш, бир демнег, бедик көдүрлүүшкүнүг ажылдап турар. Ону ажыглалга киргендеэ бээр чаа-ла 4 ай ажа дүжүп чоруур. Ол кыска үениң дургузунда коллективтиг күш-ажылчы чедиишкиннерниг болган. Тоску 5 чылдың бирги чылының январь, февраль айларында хөмүр-даш казып тыварын разреэтиң коллективи 117 хуу күүсеткеп, планнан ажыр 12 муң тонна хөмүр-даштыг берген. Ол дээрге 87 муң рубльдиң продукциязын планнан ажыр будүрүп үндүргени ол. Күш-ажылдың будүрүкчүлүүн бедидериниң планы ажыр күүсеттинген.

Хүн бүрүде 1200 тонна хөмүр-даштыг үндүрүп чорудар турган, бо хүннерде разреэтиң коллективи 1800—2100 тонна чедирип турар. Чаа тургустунган будүрүлгеде күш-ажылга шалыпчы, мурнакчы ап-өөрүүн саны көвүдеп турар!

Съезд мурнунуң социалистиг чарыжынга аң дээре көргүзүүлерни чедип ап турар кижилерден экскаватор башкарыкчылары, коммунист Владимир Коновалов, Николай Андрианов, Николай Древянников, «БелАЗ» маркалыг автомашиналар чолаачылары Иван Ведерников, Петр Ермолин, чер үттеп, өрүмнээр станоктуң башкарыкчызы Иван Шевела, Кадыргы Куулар дээш өске-даа он-он мурнакчыларның аттарын адап болур бис. Оларга бистер чоргаарланнас, өөрүвес аргавыс чок!

Каа-Хемниң хөмүр-даш разреэзиниң бир онаагай чүүлү болза, амгы үениң күүлүг техниказы-биле бүрүн чепсегленген болуп турары. Разреэте хөмүр-даш тывыгжының кол ажылдары — черни өрүмнээри, автомашиналарга хаяаларын киирип, довуракты чүдүргеш, ону өскээр сөөртүп төгерип—бо бүгү 100 хуу механизаттынган. Ону кылырынга бедик будүрүкчүлүг улут экскаваторлар, чер үттээр станоктар, чаңгыс утка 27 тонна чүк сөөртүр «БелАЗ» дээр автомашиналар болгаш өскедээ хевирим техникалы ажыглаттынып турар.

Нииттээ-биле алырга, мында бүгү кылыр чүүлдериниң 89 хуузу механизаттынган. Хол-биле кылыр ажылдардан колдуунда разреатиң складтарынга, янзы-бүрү чүүктер чүдүрери, дужүрери ышкаш үүрмек, яйгы чергениң ажылдары арткан. Оларны база чоокку үеде механизастаарының хемчеглери алдынып турар.

Амгы үеде разреэте бар техниканы шын ажыглаарын экижидер талазы-биле хемчегларын ап турар. Коллективтиг инженер-техниктиг ажылдакчылары болгаш ажыктыннары 20 ажыг чаартыкчы саналдарны киирген. Оларның кол шүүлүзү техниканы чеп ажыглаарын экижидерге, будүрүлгениң технологтуг чорудулгаларын механизастаарынче болгаш автоматчыдарынче угланган. Эң идепкейлиг чаартыкчыларның санынга инженерлер Данлар-оол Сарыкай, Новиков, Изодринцев, ажылчыннар Кузнецов, Журавлев олар хамаажыр. Оларның бирээзи-ле 3—4 чаартыкчы саналдарны киирген, будүрүлгеге ажыглаан, шинээттеткен. Күш-ажылды артемге үндезилеп организастаарының айтырыглары разреатиң баштаар чериниң, партия болгаш профсоюзтуң организациялаарының кичээнгейиниң төвүнде туруп турар. План ёзугаар маттың 15-тен эгелеп даг-жыларның комплекстиг бригадаларын тургузар. Ында хамаарыштыкан белеткелдерни эм доозкалтак. Амга чедир разреэте экскаваторлар, чолаачылар, чер өрүмнекчилерни тус-туста ажыктан турарлар. Күш-ажылды ынчаар организастааны амгы үеде арай эргижирээн. Ынчангаш ону солуурун негеттинип келген. Чаа, комплекстиг арга-биле ажылды организастаары, хамыктың мурнунда бригаданың бүгү кежигүннериниң чедиишкиннг ажылдаарын хандырбышаан, ажыл үезинде ара соксашкыннарны чок болдурарынга улуг идиг-бээр.

К. КЫЗЫЛ-ООЛ.

ЧУРУКТАРДА: экскаватор машинист, коммунист Владимир Коновалов, чер үттээр станоктуң башкарыкчызы, мурнакчы ажылчыннарның бирээзи Кадыргы Куулар. Ол үүнде 104 погон-метр черни үттээр хүлээлгелиг тургаш, 120—130 погон-метр чедир кылып турар.

А. ЗАЙЦЕВТИҢ фотолары.

## ХОЙЖУЛАРНЫҢ КОДАННАРЫНДА

«Тээли» совхозтуң Кызыл-Даг салбырының Кудук деп черде хой бригадазында оолдаашкын үргүлчүлеп турар. Бригаданың 16 кодан хөөнүдан 46 кижи ажылдап турар. Олардан 15 кижи Коммунистиг күш-ажылдың шалыпчылары.

Чоокку хүннерге чедир 3093 хой төрээн. Оон 3105 хураган алдынган. Чаш малды бүрүн камгалап алыры хамыктың мурнунда хойжуларның боттарындан кол хамаажыр. Бригаданың кодан бүргүзүнде мал чеми четчир бар. Малдың суггадын эки организастаан.

Төрүттүнген хураган бүргүзүн чидириг чокка камгалап алыр дээш хойжулар болгаш сакманщиктер кончуг кыымак ажылдап турар. Хойжулардан Социалистиг Күш-ажылдың Маадыры болгаш Маадыр-оо Кандан Уруле 215 хойдан 218 хураганны, Чүльдүм Маңзырыкчы 206-дан 217-ни камгалап алган. Олардың коданнарында арткан хойлар оолдавышаан. Бригаданың аныяк хойжузу Сегбе Комбунуң коданында 223 чаш хураган менди доругуп турар.

И. СЕДИП-ООЛ.

* * *

Улуг-Хем районнуң «УТКА 25 чылы» совхозунуң Ак-Туруг салбырында мал кыштагладыышкынын эки хүр эртирер, оон чаш төлүн чидириг чокка камгалап алыр сорулгазы киткээнгейниң төвүнде тургусканының түнелинде марттың бо үезинге чедир кыштагладыышкынының ниити байдалы эки. Малдың чаш төлүн менди ап турар.

Шолук-Ховуда хойжуу Ш. Седип 300 хойлаан 355 хураганны камгалап алган. Хойжута дузалажып турар сакманщиктер Сат Серевмаа, Иргит Бакыс, Мария Мөңгүш олар боттарынга онаашкан хураганнарын менди ажаап доругтуруп турарлар. Ол ышкаш малчыннарга почта чедирилгезинин ажыдаштыы, довуракты чүдүргеш, ону өскээр сөөртүп төгерип—бо бүгү 100 хуу механизаттынган. Ону кылырынга бедик будүрүкчүлүг улут экскаваторлар, чер үттээр станоктар, чаңгыс утка 27 тонна чүк сөөртүр «БелАЗ» дээр автомашиналар болгаш өскедээ хевирим техникалы ажыглаттынып турар.

Нииттээ-биле алырга, мында бүгү кылыр чүүлдериниң 89 хуузу механизаттынган. Хол-биле кылыр ажылдардан колдуунда разреатиң складтарынга, янзы-бүрү чүүктер чүдүрери, дужүрери ышкаш үүрмек, яйгы чергениң ажылдары арткан. Оларны база чоокку үеде механизастаарының хемчеглери алдынып турар.

Амгы үеде разреэте бар техниканы шын ажыглаарын экижидер талазы-биле хемчегларын ап турар. Коллективтиг инженер-техниктиг ажылдакчылары болгаш ажыктыннары 20 ажыг чаартыкчы саналдарны киирген. Оларның кол шүүлүзү техниканы чеп ажыглаарын экижидерге, будүрүлгениң технологтуг чорудулгаларын механизастаарынче болгаш автоматчыдарынче угланган. Эң идепкейлиг чаартыкчыларның санынга инженерлер Данлар-оол Сарыкай, Новиков, Изодринцев, ажылчыннар Кузнецов, Журавлев олар хамаажыр. Оларның бирээзи-ле 3—4 чаартыкчы саналдарны киирген, будүрүлгеге ажыглаан, шинээттеткен. Күш-ажылды артемге үндезилеп организастаарының айтырыглары разреатиң баштаар чериниң, партия болгаш профсоюзтуң организациялаарының кичээнгейиниң төвүнде туруп турар. План ёзугаар маттың 15-тен эгелеп даг-жыларның комплекстиг бригадаларын тургузар. Ында хамаарыштыкан белеткелдерни эм доозкалтак. Амга чедир разреэте экскаваторлар, чолаачылар, чер өрүмнекчилерни тус-туста ажыктан турарлар. Күш-ажылды ынчаар организастааны амгы үеде арай эргижирээн. Ынчангаш ону солуурун негеттинип келген. Чаа, комплекстиг арга-биле ажылды организастаары, хамыктың мурнунда бригаданың бүгү кежигүннериниң чедиишкиннг ажылдаарын хандырбышаан, ажыл үезинде ара соксашкыннарны чок болдурарынга улуг идиг-бээр.

К. КЫЗЫЛ-ООЛ.

ЧУРУКТАРДА: экскаватор машинист, коммунист Владимир Коновалов, чер үттээр станоктуң башкарыкчызы, мурнакчы ажылчыннарның бирээзи Кадыргы Куулар. Ол үүнде 104 погон-метр черни үттээр хүлээлгелиг тургаш, 120—130 погон-метр чедир кылып турар.

А. ЗАЙЦЕВТИҢ фотолары.

*1971 чылдың январь-февральда РСФСР-ниң үлетпүрүнүң күрүне планын күүсеткен түңнелдериниң дугайында*

## РСФСР-ниң ТСЭ-ниң дыңнадыы

СЭКП-ниң XXIV съездизин төлептиг уткуур дээш социалистиг чарышка кириишпишаан, Россия Федерациязының үлетпүрүнүң ажылдакчылары продукциялы сайгарар хемчээл талазы-биле болгаш эң чугула кылыгларны будүрүп үндүрер талазы-биле 1971 чылдың ийи ай планын ажыр күүсеткен.

1971 чылдың январь-февральда үлетпүр будүрүлгезинин хемчээли эрткен чылдың чогуур үеынге удур 8,3 хуу, а хонукта ортумак будүрүлге (1971 чылдың январьда эрткен чылдың январыныңдан бир ажыл хүнү эвээш болган)—9,7 хуу өскен.

Ол-ла үенин дургузунда күш-ажылдың будүрүкчүлүү 7,5 хуу бедээн.

Продукциялары сайгарар хемчээл талазы-биле план күүселдези, түс-түс эвилел-республика болгаш республикалар министерстволарының талазы-биле будүрүлгениң болгаш күш-ажылдың будүрүкчүлүүнүң темпизи мындыг болган:

| | Продуктуларны сайгарар план күүселдезинге хуузу | 1971 чылдың январь-февральды 1970 чылдың январь-февралына деңнээн хуу: Будүрүлгениң хемчээли | Күш ажылдың будүрүкчүлүү |
|---|---|---|---|
| РСФСР-ниң Тудуг материалдарының министерстволу | 102 | 111 | 110 |
| РСФСР-ниң Чиик үлетпүр министерстволу | 100,7 | 105 | 106 |
| РСФСР-ниң Аът-чем Министерстволу | 102 | 106 | 108 |
| РСФСР-ниң Эт болгаш сүт үлетпүрүнүң министерстволу | 104 | 115 | 112 |
| РСФСР-ниң Балык ажыл-агыйының министерстволу | 105 | 109 | 109 |
| РСФСР-ниң Белеткелдер министерстволу | 107 | 107 | 108 |
| РСФСР-ниң Чүрт шиитиниң үлетпүрүнүң министерстволу | 100,8 | 110 | 108 |
| РСФСР-ниң Оттулар чүүл министерстволу | 103 | 109 | 109 |
| РСФСР-ниң Ыяш ажыл-агый министерстволу | 100,1 | 115 | 114 |

Калмык болгаш Якут автономнуг республикалардан аңгыда бүгү автономнуг республикалар, крайлар болгаш областтар продукциязы сайгарар хемчээл талазы-биле январь-февральдың планнарын күүсеткен.

Нефть, газ, хөмүр-даш казар, шөв, каң, прокат, трактор дарга болгаш кодээ ажыл-агый машиналарынга эртык кезектер, эптеп чыыр демир-бетон, дилиг материалдары, картон, даштыкы хеп трикотажы, аммырал шактары, хоюг чигир, консервалар болгаш продукциянның өске-даа хевирлерин будүрер талазы-биле январь-февраль планын РСФСР-ниң үлетпүрү ажыр күүсеткен. Оон-биле кады пөс аргыыр ставоктарны, чүүк вагоннарын, картофель ажаар комбайнарны, хевеп-сааның постерин, хом пликтерин, аъш-чемниң балык продукциязын будүрер талазы-биле план чедир күүсеттинмээн.

Кан хоорааларын, минералдыг чемнинчидылгелерни, синтетиктиг чүктарны база пластиктиг массаларны, приборларны, автоматчыдылга болгаш сапалга техниказын, автомобильдерни, цементтиин, радиоприёмниктерни болгаш радиолаларны, соодукчуларны, мебельди, чиик болгаш аъш-чем үлетпүрүнүң база өске-даа хей-хей ыыгларны будүрүп үндүрер талазы-биле улуг ээлде чедип алдынган.

## Сарлык малчыны

*Чоокта чаа «Малчын» совхозтуң Балгын Бажы Кара-Чурашының баарында кодан сарлык малдап турар Алексей Бадыевичиң оол-оранныга кирип, ук малчынның ажыл-ижи-биле алыдыраа-чурттаалгазы-биле таныштывыс.*

*Бады-Очур, оон кодаңы Сарчак Хандың олар колхозтуң сарлыын 1957 чылдан бээр амга чедир үзүктел чок малдавышаан. Оон бээр үүле-чымаштыг, он үш чыл эрткен. Бо аразында сарлык малдаарыга олар улуг ере-дуржулгалыг, хоочуң малчынар болган. Оларның чугаазы-биле алырга, сарлык коччуг шимчевир, кадыр-берт, хөлзөй черлерге оттаар мал. Оларның кайы үеде кала баарын билип албайн, онаа-ла дыштээ болза, тиварын берге, хей-ле түрээр, а олар ол черниң байдалын беш салаазы-биле дөмей билир, кайы үеде сарлык кала баарын, дугуруйган чүве дег, энделеетер.*

*Бады-Очур бодунуң оожум, хоюг үнү-биле сарлык дугайында чамдык солун чүүлдерни биске сонуургадып олуруу. Кажан аймактыы ба-дал билдинип келген үеде, одарга тарап оттаан сарлыктар кончуг дүрген болдуңчуп келир. Сарлык дымчуу-биле эдер мал болгай, а кажан айлыл келгенде, быжаларның, молдургаларның эдери дүвүреңчиг апаар. Улуг инектер, ыланғыл шарылар болгаш бугалар бичиилерин бүзээлей турупкаш, араатан берүлерже үзе көрүпкеш, шимчеш-даа дивестер. Оон кедерезе бугалар кудурукторун азыпкап, бөрүлерге халоваш турупкар.*

*Бо малчын өг-бүлеге чыл санында төрүүр чүс сарлык бурунден 80—90 бызааны камгалап ап, төрээн колхозунга кашкаш кодан сарлыкты өстүрүп берген. Чыл санында бир сарлыктан-на ортунаа-биле 400 грамм дүктү кыргыыр планын күүседип келген. Чайгы үеде 4—5 тонна сигенни белеткээри малчын өг-бүлеге чаңчыл апарган.*

*Барык хем бажының малчыны Алексей Арагайтыевич бодуңайлаш бедидип, солуун сеткүүл номчуп ажыглаарынга база сонуургалдыг кижи. «Шын», «Тывакың аныяктары» солуннарны, «Монголия» деп журналды ол чагыдып алган. Оон мөөй радиоприемник дамчыштыр солуун чүүлдерни дыңнап орар.*

*Оон адазы хөөл дылды багай эвес билир чораан. Ынчангаш адазындан бичезинде ол дылды өөренген болгаш, ам хөөл журналды номчуп сонуургал турары ол.*

*Дуржулгалыг малчын аңнаарынга база мнак. Чыл бүрүде бөрү үнгүрүн дилээр болгаш черле киргелевес. Эрткен чылын Салчак Кунан-Кара-биле кады берт черде бөрү үнгүрүн тыскаш, 9 бөрзекти узуткаан. Мал малдап келген чылдарының дургузунда оон кырып өлүрген улуг, бичи бөрүлери 40 ашкан.*

*1971 чылда төрүүр 100 сарлыкка онаалыкыр 25 бызааны камгалап алыр, 4 тонна сигенни белеткээр хүлээлгени алган.*

А. БЕГЗИ.

## *Дуржулга солушкан*

Улуг-Хем районнуң «Улуг-Хая» совхозунуң Арыг-Бажы, «Күш-ажылдың хостуу» совхозунуң Торгалыг сүт-бараан фермалары аразында социалистиг чарыштыг. Чоокта Арыг-Бажы ферманың эргелекчизи Алексей Дутаржап баштаан төвээлер Торгалытта барып чораан.

Эрткен чылда социалистиг чарыжының болгаш бо чылдың январьының түңнелин хуралга чугаалашкан. Эрткен юбилейлиг чылда «Улуг-Хая» совхозу «Күш-ажылдың хостуу» совхозбиле чарышка аштырган болзе, «Улуг-Хаяның» Арыг-Бажы фермазының коллективи Торгалыг фермазын бүгү көргүзүлдер-биле ашкан дугайында түңнелди кылган.

1971 чылдың бирги кварталының түңнелин үндүрери амдыызында арай элек. Ынчалзадаа ийи фермаларның эргелекчилери ажылдап турарының байдалын чугаалап, арга-дуржулгазын солушкан. Торгалыгжылар Арыг-Бажынга удавас концерттиг аалдап чеде бээрэ аазаан.

О. ТАВАА.

### О. К. КЫЗЫЛ-ООЛДУ ТЫВА АССР-НИҢ ДЭЭДИ СОВЕТИНИҢ ПРЕЗИДИУМУНУҢ ХҮНДҮЛҮГ БИЖИИ-БИЛЕ ШАҢНААР ДУГАЙЫНДА

ТЫВА АССР-НИҢ ДЭЭДИ СОВЕТИНИҢ ПРЕЗИДИУМУНУҢ ЧАРЛЫЫ

Совет органнарга, кедээ ажыл-агый будүрүлгеңге хей чылдарда үре-түңнелдиг ажылдаанны дээш база төрүттүнген хүнүнден бээр 60 хар харлааны-биле холбаштыр Чөөн-Хемчик районда «Чыраа-Бажы» совхозтуң хойжузу Ондар Келегеевич КЫЗЫЛ-ООЛДУ Тыва АССР-ниң Дээди Советиниң Президиумунуң Хүндүлел бижии-биле шаңнаар.

Тыва АССР-ниң Дээди Советиниң Президиумунуң Даргазы Б. ДОЛЧАЦМАА.

Тыва АССР-ниң Дээди Советиниң Президиумунуң Секретары К. БУДУК-ООЛ.

Кызыл хоорай, 1971 чылдың март 15.

*Партия амыдыралы*

# КОЛЛЕКТИВТИҢ башкарыкчызы

Беш чылдың баштайгы 1971 чылында бүдүрүлгениң мурнунда салдынган сорулганы чедишкинниг күүседир дээш Кызылдың даараныла комбинадының коллективи съезд мурнунуң социалистиг чарыжын улам калбартып, дүүнгүзүнден. бөгүн, а даарта оон-даа бедик көргүзүглүг болурунга быжыг бүзүрелдиг ажылдап турар. Бүгү бригадалар, цехтер болгаш коллективниң кежигүн бүрүзү тодаргай хүлээлгелиг, оон чурагайларын кеску черде аскан. Чарыштың түңнелин өй-шаанда доктаамал үндүрүп, күүселдезин чүгле бригада, цех аайы-биле эвес, харын ажылчын бүрүзүнге хамзарыштыр кылып турар.

Социалистиг чарыштың түңнелин үндүрерде, оон канчаар күүсеттингенин көрбүшаан, кол кичээнгейни бүдүрер продукциянын шынарынче угландырып турар. Ол ышкаш күш-ажылдың чуруму, хөй-ниитичи болуру чарыштың чүгүла негелделериниң бирээзи.

Даараныла комбинадында Н. С. Манзырова секретарлаан партия организациязы коллективте организакчы болгаш политиктиг кижизидилге ажылын эки-жидер, үндүрген шинчилеринин, алган хүлээлгениң күүселдезин организастаар талазы-биле тодаргай хемчеглерни ап келген. Парторганизация бүдүрүлгеде коммунистерниң мурнакчы ролюн бедитпишаан, партийжи даалганың күүселдезинче, кижилер, кадрлар-биле ажылче улуг кичээнгейни салып турар.

Партийжи удуртулганың, ажыл-ишти мергежилдиг башкарганының түңнелинде, коллективте кижи бүрүзүнүң чангызы — шуптузу, а шуптузу — чангызы дээш демниг ажылдаанының түңнелинде комбинат Кызылдың мурнакчы бүдүрүлгелериниң бирээзи болуп келген. Коллективте үш участок, чеди бригаданың бежи коммунистиг күш-ажылдың коллективи деп бедик аттың эдилекчилери, бир бригада ол алдарлыг ат дээш демисежип турар. Коллективте күш-ажылдың чуруму улам быжыглап, даараныкчы бүрүзүнүң бүдүрүлгечи бот-идепкейи бедип, хөй-ниити ажылынга киржилгези экижип турар.

Ажылында чедишкинниг быжыглавышаан, СЭКП-ниң XXIV съездизиң төлептиг уткуур дээш коллектив улам чүткүдүүт ажылдап турар. Чижээ, бо чылдың январьда 151 муң рубльдиң продукциязын сайгарар тургаш, херек кырында 152 мүнүүн сайгарган, кирип алган оруглазы 23,7 мүнүүн орнунга 24,3 муң рубль болган. Ол ышкаш продукциняның шынарын бедиткен, кылыг бүрүзүнге онаалтыр продукциняның бот-үнезин ийи көпеекке чигедирип чедип алган.

Бүдүрүлге талазы-биле февральда алган планныг хүлээлгениң күүселдези база багай эвес болган. Тодаргайлаарга, 144 муң рубльдиң продукциязын сайгарар сорулганы 100,7 хуу чедирген.

Күш-ажылды эртемге үндезилеп организастаар талазы-биле партия организациязы чамдык хемчеглерни база ап чоруткан. Эрткен чылын күш-ажылды чигедиринге идиглиг алаан аргаларны бүдүрүлгеге шиңгээткен, оон ачызында күш-ажылдың бүдүрүкчүлүү планда көрдүгенинден 0,6 хуу бедээн. Бо чылын шак ынчыг үнелиг хемчеглерни боттандырарын база көрүп турар.

Даараныла комбинадында коммунистер саны эвээш болзажок, коллективтиң мурнунда салдынган ажылагый, политиктиг айтырыгларны чедишкинниг шинчилеринге ол бүрүн арга-шинээлиг. Коммунистерни бүдүрүлгениң чүгүла участоктарында быжыглаан. Чижээ, Н. С. Макарованың, Л. А. Монастыршинаның удуртканы бригадалар—коммунистиг күш-ажылдыы деп атты чедип алган. Ол ышкаш дерип хандырар талазы-биле механиктерде база коммунистер А. Е. Хавратова биле Ф. Ф. Фунтиков, комсомол организациязының секретарында аныяк коммунист Т. П. Скрылева олар партийжи даалганы ак сеткилдиг боттандырып, коллективте макталдыг ажылдап турар.

Кижилерниң политиктиг билиин улам бедидеринге, ажылынчы мергежилин байыдарынга парторганизация коллективте хана парталгазынче болгаш комсомолчу прожекторже чүгүла кичээнгейни салып турар. Оон арыннарынга коллективтиң амыдыралын, бүдүрүлгениң чедишкиннерин, мурнакчыларның үлегерин доктаамал чырыдып, четпестерни шыңгыы шүүмүүлеп турар.

Коллективтиң, иланғыя партия организациязының ажылында четпестерни, чедир шинтпирлеттинмейн турар айтырыгларны база демделээр херек. Экономиктиг анализ бирозунуң ажылын ам-даа экижидип шыдаваан, инженер-техниктиг ажылдакчыларның өөредилгезин четпес организастап, политинформацияны доктаамал эвес чорудуп турар. Ол ышкаш кижилер-биле ажылдың деңнели чавыс, оон уламынган кадрларның үнер база кирер чоруу хөй.

Партияның политиктиг организакчы болгаш идеологтуг ажылын экижидип, мурнакчыларның дүржүлгазын калбартып тургаш, илерээн четпестерни дарый чайладыр, моон соңгаар улам бедик көргүзүглүг болур талазы-биле даараныла комбинадының коллективи, ында коммунистер бүрүн шинтпирлиг. Олар партийжи съезднии төлептиг уткуурунга бүзүрелдиг.

**А. САГАЛАКОВ,**
**СЭКП Кызыл хоорай комитединиң инструктору.**

# КИЖИНИҢ МӨЗҮЗҮ

## КОММУНИСТЕР ДУГАЙЫНДА ЧУГАА

Самагалдайдан фермага аалчылар келген. «Лекция, концерт болуре деп чарлалды бисчи уругаар саанчыларга чедирер дээш чүгүржүпкеннер. А Чедей Хурагандаевна бот-тывынгыр артистерни бажыцынга хүлээп ап, каттыргап, баштактаткан, аъш-чемнин белеткээн, чайжок турган.

Таптыг-ла алды чыл буруугаар бо үгбайны бир дугаар коргеним сагыжымга кирип келген. Ынчаарда район солуунга ажылдап турган мен. Редакциянын даалгазы-биле Тес-Хемниң «Чодураа» колхозунуң сүт-бараан фермазының чайына Куранга чеде бердим.

«Мурнакчы саанчы Чедей Баткарны чуруукка тыртыргаш, дараазында номерге үндүрери-биле белеткээр» деп, меңээ берген даалга мындыг чүве. Чайын июль айда Кураи дыка чараш көстүр турган. Машина оруунуң хажыызында улуг потаан шыкта ийи үш баглыг, он шаа ак өгнер. Хемчегештиң ол чарыында суурадүтеш, «Елочка» деп саалда тургузуунуң чанында саанчы ажылдап турда чуруукка тырттырып алган мен. Дүржүлга чогумдан ийикпе, аны чүгле чурук кылыр даалгалыг болганымдан чүве ийикпе — оң үгбай-биле ынчан шоолуттада чугаалашпайн барган мен. Бир дугаар ужуражыгадыына «бо-дээ энтеп-ээдек, чугаалыр, чыпчык сетиилдиг кижи-дир» деп чүве сагыышка арткан. Оон бээр бо мурнакчы саанчы-биле чеже-даа катап ужуражып чугаалашкан мен. Ужуражыгга бүрүзү оон аажы-чанчыыл, моңу-шынарының чаа-чаа талаларын тодарадып турду. Ол ёзулуг-ла байжак чурттаалгалыг, ак сеткилдиг эки кижи, соглээн соңгунге ылап-ла ээ болур, четпестерге эптеш чок коммунист деп чугаалап болур. Колхоз тургузуунуң турда, ынчан чээрби ийи харлыг аныяк кижи тергиин идепкейлиг болуп, «Чодураажыктың» үндезилекчилериниң бирээзин апарган. Ам Чедей Хурагандаевна Баткарның улуг чуруун ооске хоочуннарны-биле кады колхоздуң клубунда азып каан турарын аңаа барган кижи эскерип каар. Ол ажыл-агый тургустунганындан бээр эрткен чээрби ажыг чыдыр иштинде бодунга онаашкан ажылынга бүгү күжүн, билиин, мергежилин берип, улустуң чугаазы ышкаш, «Кежээнин мурнунда — хүндү» медерел билип келген. Ол ышчы кижиниң биилерим үе иштинде эки түңнелдерлиг саанчыларны хөйүү көрдүм. Ынчалза-даа ол ышкаш доктаамал эки ажылдаар, ажылмергежилиниң шуут бердинген ооскө чыдыг кижилер бистиң районда эвээш. Эрткен юбилейиниг чылда бир инекке онаалтыр 1978 килограмм сүттүг сагган. Ооскө аңаа чоонгулаар хире көргүзүүр Тес-Хемде чок.

Хүлээлгелиг харыылаар ажылы-биле хөй-иитиниң хезээн мурнакчы саанчы биздиляг холбап турар. Район Советиниң депутады хүлээлгезин ол бичии-даа утпас. Колхоз төвүнге келгенде (оон соңгуткан округу ында), аалаларга бергенинден артканы колдуунда ирип, үрелип, токтүнер апарган. Саанчылар хөлээп үнген: канчап ыдыг болду бо, бистиң бүдүрген сүдүвүстүң чамдыызы үрелип турар-дыр! Чедей Хурагандаевна бо хомудалды үстүкү черлерге чедирген. Район Советиниң бир сессиязында ол мынча дээн:

— Бода малды эъткир утланыышкынынче шилчидип турары эки-дир. Байыр чедирип турар бис. Сүт база-ла херек. Ийе, харын ферманы муң-не дүжүрбээн чүве-дир. Ынчалза-даа шуут сагыш салбастаан-дыр, даргалар безин олче барбас апарган. План чок. Түңнелиң билдингир — чем үрелип турар. Сүт чок деп шүүмүүлежип турар бис, ол шын харын, садыгларда чок. Моңу садыгларын организастаза чүл? Соолгу үеде хомудаачыг апарды: эвээн каш саанчыларны тудуп, оларга колхоз акша-шалыңны төлеп турар, а бистиң киргген оруглавые кайы? Барык-ла чок-тур. Ам чүл, ферманы дүжүрер бе, аны мурнакузу ышкаш планныг, негеделиг ажылдаар бе? Бо айтырыгны таарымчалыг кылдыр шинтпирлээр херек.

Ферманы дүжүрбээн болбайнаан, ынчалза-даа оон ажылын ажыктыг болдурар дээш хемчеглерни алган. Эрткен чылдың планныг даалгаларын саанчылар эрестиг күүсеткен. Ам ферманың баазазы улам быжыглып, ажылды эртемге үндезилеп организастаарынче кичээнгейни угландырып турар...

Кино, концерт, лекция дээрге бо фермага удаа-дараа болур. Кызыл-булуңнуң дериггези-даа эки. Бо түүлдүң ыяшында дыңнатканывые аңаа келген аалчыларны үдеп тура, Чедей Хурагандаевна Баткар «Четтирдивис, уругларым!» деп чаныя хүлүмзүрбүшаан чугаалаап, шудургу ажыкхерээн ужамчыкпан туруп калган.

**А. ДЕМБРЕЛЬ.**

*ЧУРУКТА: Чедей Баткар.*

# ЭРЗИН РАЙОНДА

1971—75 чылдарда ССРЭ-нин улус ажыл-агыйын хөгжүдүрүнүң беш чыл планының талазы-биле СЭКП-ниң XXIV съездизиниң Директиваларының төлевилели районнуң ажылчы чоннарының кичээнгейин бодунче түгле хаара тутkан эвес, оларның күш-ажылчы болгаш политиктиг көдүрлүүшкүнүн бодурган.

СЭКП Эрзин райкомунуң бюрозунуң болгаш Эрзинниң ажылчы чоннар депутаттар Советиниң күүсекчи комитединиң каттышкан хуралының шинтпирин ёзугаар районнуң ажыл-агыйлар төптеринге партия райкомунуң бюро кежигүннери ону барып таныштырган. Оон-биле чергелештир район төвүнүң албан-организация черлериниң коллективтери ону партия хуралдарынга тайныкып чугаалашкан. Аңаа шупту 1377 кижи олурушкан болгаш 121 кижи санал берген. Районнуң хойжу бригадалар, фермалар төптеринге 18 кезек черге хуралдар эрткен, аңаа шупту 429 кижи олурушкан, 18 кижи санал берген.

Партияның 13 эге организациязынга таныжып эрткен, аңаа шупту 268 коммунистер олурушкан, 54 коммунист санал-оналын берген. Район иштинде клубтарда, кызыл-булуңнарда, библиотека бүрүзүнде Директиваларның төлевилелин аскан. Район төвүнде болгаш колхозтар төптеринде тургустунган 32 агитквартал, 9 агитквартал төптеринде Директиваның төлевилелин аскан болгаш таныышкан. Бо ажылга 326 агитаторну, 115 политинформаторну хаара тутkан.

Район иштинде көдээ Советтер сүүр бүрүзүнге ажылчы чоннарның хуралдарын чыыдыргаш, Директиваларның төлевилелин таныжып, көдээ Совет бүрүзү бедиткен хүлээлгени алган.

Партия эге организациязының хуралынга «Коммунизмче орук» колхозтуң даргазы М. Дүгер саналынга мынча дээн: «Колхоз бирги квартадның планын съезд болур хүнге чедир күүседир сорулгалыг. Бирги кварталда күрүнеге 6 тонна сүт, 33 тонна эът дүжаар планывысты күүседипкен бис. Ам-даа 2 тонна сүттү немей дүжаар бис. Бо чылын 8 чурттагга бажыңын, 1 кызыл-булуңну кылыр бис. Ам бо хүннерде 6434 хой төрээн, 6451 хураган - менди камгалап алдынган. Часкы тарылгага белеткел шалыпкын эгелээн».

Чаа беш чылдың бирги кварталының планын болгаш партияның XXIV съездизинге алдар кылдыр алган социалистиг хүлээлгелерни хуусаа бетинде күүседир дээш хайныккан иш районда улам калбарып турар.

**Ч. СУЛЬДУМ,**
**СЭКП Эрзин райкомунуң пропаганда болгаш агитация килдизиниң эргелекчизиниң ораламчызы.**

## МУРНАКЧЫ механизатор

**Дажы Санчаевич Куулар күр черниң «Тывилелге» совхозунуң хоочун механизаторларының бирээзи. Ол, ам техника септелгезинде кызымак ажылдап, үлүг-нормазын доктаамал ажыр күүседип турар.**

**Партияның эзчеглиг XXIV съездизинге алдар болдурган социалистиг чарышка киришкеп, техниканы кыска хуусаада эки шынарлыг доозар деп сорулганы салып алган шудургу ажылдап, мурнакчыларның одурүүнде чоруп турар. Эш Куулар топ септелге мастерскаазында мотор септээр цехтиң партия болүүнүң удуртукчузу хүлээлгезин база ак сеткилдиг күүседип турар.**

**ЧУРУКТА: Куулар Дажы трактор моторун септеп тур.**

## УТТУНДУРБАС ЧЫЛ

Таңды районнуң «Межегей» совхозта Кара-Булуң салбырының чолаачызы Алексей Карабаевти чон мактаар. Ол 1964 чылда чолаачылап эгелээн. Хову-трактор бригадазының бензин сөөртүр даалгазын ак сеткилдиг-биле күүседип, хожудаашкын кылып көрбээн. Эш Карабаев ам солярка сөөртүп турар. Оон экелген солярказы-биле «тоттур чеминенгең» машиналар малчыннарның кыштагларынче, сүт-бараан фермаларынче, аъш-чемнин, сигеннин, өске-даа херектиг чүүктерни алгаш чоруптар.

Салбырның бригадазында 20 ажыг трактор, он ажыг комбайн болгаш улуг-даа, бичии-даа машиналар эрткен күзүн дүжүт ажаан алышкынынга үзүктел чок киржип келгенинде ол чолаачының күш-ажылчы үлүү кирген. 1968 чыл аңаа уттундурбас. Бо чылда ону СЭКП-ниң кежигүнүне күлээп алган. Аныяк чолаачы салбырда местком кежигүнү.

**В. ШОЙЛАА.**

## Техника тарылгага белен

**СҮТ-АКСЫ. (Телефон-биле). Орденниг «Сүт-Хөл» совхозтуң механизаторлары часкы хову ажылынга киржир тракторлар септелгезин хуусаа бетинде доозкан.**

**Олар янзы-бүрү марканың 43 трактору хуусаа бетинде септеп, партияның эзчеглиг съездизинге алдар болдурган социалистиг хүлээлгезин күүсеткен. Көдээ ажыл-агыйның кожуг машиналарының часкы тарылгага белеткели база шынарлыг кыздынган.**

**Механизаторлар Октя Ондар, Күжүгет Экер-оол, Михаил Таспаак, Василий Монгуш, каңнакчы Ондар Кордай-оол болгаш өскелер-даа техника шынарлыг, дүргеп, эки септеттингген туразун дээш сагыш салып, кызымак ажылдаан. Олардың кылган ажылы шынарлыг, үрелиишкиннер чок болур.**

**(БИСТИҢ КОРР.).**

## Субботник хүнүнде

Апрель 17-нин хүнүнде коммунистиг субботник эрттирер деп Тес-Хемниң колхозчулары шинтпирлээн.

«Ак-Эрик» колхозтуң кежигүннери ол хүн 130 ажыг кижи ажылдаар. Олардың хөй кезии Тести кежер көвүрүүнүң капитал-септелгезинге хереглээр 150 кубометр дашты чоогунда дагдан белеткеп, сөөртүр. Школа коллективи 60 кубометр одаар ыышты тайгага кылыр. А хойжу бригадаларның малчыннары ийи чаа хураган кажааларын тудар. Бо бүгү ажылдың төлевирии колхоз субботниктиң агар санынче шилчидер.

Чодураажылар 560 хире рубль түңнүг ажылды субботникте күүседир. Сезен ажыг колхозчу Баян-Кол, Туглуга деп черлерге тудут ыяжы кезер участокту арыглаап, хереглеттинмес ыышты токпак кылдыр кагар. Анаа белеткеттинер ийи чүс кубометр ыышты эмнелге болгаш клубка одаар. Хойжу бригадаларның, бода мал фермазының малчыннары кажаалар арыглап аштаар. Алды тонна кулузуну школа коллективи биле инекчилер кезер.

**А. ДЕМБРЕЛЬ.**

# СПЕЦИАЛИСТЕРНИҢ ХАРЫЫСАЛГАЗЫН БЕДИДЕР

«Коммунизмче орук» колхозтуң отчёттуг хуралынга колхоз даргазы эш К. Шарбый-оолдуң отчёттуг плеткезинде болгаш колхозчуларның саналдарында колхозтуң ажыл-агыйын, иланғыя оон кол адыры болур мал ажылын хөгжүдүринге тускай эртемнигилериниң роюн болгаш харыысалгалыың база оларның ажылының стилин онзалап демделээн. Ол аңаа таварыга эвес. Амгы үеде колхоз бүдүрүлгезин эргелеп башкарарын, көдээ ажыл-агыйны интенсивтиг хөгжүдүрүнүң айтырыын кара угаан-биле, даап бодаашкыннар-биле башкарары берге. Бо колхозта сөөлгү чылдарда байдалды шак-ла ынчаар көөрүн барымдаалар бодыткан турар.

Ажыл-херектиң чоруп турар байдалын экономиктиг саналашкыннарга үндезилеп шинчилээр болгаш тургустунуп келген айтырыгларны эртемге үндезилеп, мурнакчы хуржулганың практиказын ажыглап, тодаргай шинтпирлээрин бо колхозта четпес боттандырып турар.

Ынчалза-даа партия биде чазактың көдээ ажыл-агыйны хөгжүдер талазы-биле ап чоруткан хемчеглериниң ачызында колхозтуң материал-техниктиг баазазы озуп бызыгып турар. Сөөлгү беш чылдарда 140 муң ажыг рубльдиң машина-техниказын садып алган. Колхозчуларның материалдыг чазагай амыдыралының деңнели бедип турар. Сески беш чылда колхозчуларның шалың төлевирии 42 хуу өскен. Эрткен чылын колхоз күрүнеге ээт, сүт садар планын күүсеткен.

Колхоз бүдүрүлгезиниң мурнакчыларының саны өскен. Мал ажылы иштиг орулганың 98,8 хуузун берип турар. Ыыдыг турбуже, сөөлгү чылдарда ол үгле өспейн турар эвес, харын кудулап турар апаган. Ынчангаш отчёттуг хуралга мал ажылында байдалче онза кичээнгейни утландырган.

1970 чылда чылгыдан өске малдарының баш санын өстүрериниң планын күүсеткен. А сескн беш чылда малдың баш санын өстүрериниң планын күүсеткен. Ол дээрге колхозтуң ам коданда турар малының 71 хуузу-дур. Амгы үеде бода малда кодур, чаш малда аскы ылбыраар аарыг бар. Колхозта дээди болгаш тускай ортумак эртемниг дөрт мал эмчилери ажылдап турар. Эмвер болгаш керекселдер садарынга колхоз эвээш эвес акша-көрөнгини үндүргеп. Ыыдыг турбуже олардың ажылы ажыктыг түңнелди бербейн турар.

Отчёттуг хуралга санал бергеш колхозчулар мал эмчилерни малчыннарга шоолуг барар. Эки шыпаргыг бүдүрүкчүлерни шилип алырыныг, оларның ажаалда, чемгерилгезин экижидериниче, кичээнгей салбас. Мал тарып боозадырының үчёт-отчёду саидаргай байдалда.

Төрүүр малдың кодаида турар саны кончуг эвээш: инек 35,2 хуу, өшкү 29,4 хуу, бедер үгле 26 хуу. Төрүүр малдарны садар, иштиин хереглелдерге брантап ажыглаар чорук бар.

Сөөлгү чылдарда колхозтуң **дөвискээринге** малдың оноа халдавырлыг варыглары болбаан-даа болза, хорамча хой. Беш чылдың иштинде үгле аарыг чылдагаавынбиле хораан мал 12 муң баш ашкан. Ол дээрге колхозтуң ам коданда турар малының 71 хуузу-дур. Амгы үеде бода малда кодур, чаш малда аскы ылбыраар аарыг бар. Колхозта дээди болгаш тускай ортумак эртемниг дөрт мал эмчилери ажылдап турар. Эмвер болгаш керекселдер садарынга колхоз эвээш эвес акша-көрөнгини үндүргеп. Ыыдыг турбуже олардың ажылы ажыктыг түңнелди бербейн турар.

Отчёттуг хуралга санал бергеш колхозчулар мал эмчилерни малчыннарга шоолуг барбас, колдуунда колхоз төвүнде турар, кандыг аарыгдан олгенин тодарадып акт тургузары-биле, доң секти бузуп шинчиринге ойлежип турарын хуралга шүүмүүлээн.

Беш чыл иштинде 5613 баш малды шилп чемге, хуу кижилерге садып төтчетлээн. Ол-ла үеде колхоз чондан контрактация-биле үгле 1433 баш малды садып алган. Колхозчуларның хууда малы шинтиниң малынган оранчок хөй болуп турарындан контрактация чуруму-биле хөй мал садып алырының аргазы колхозта чок.

Колхозта малдың продуктулуу үгле оспейн турар эвес, харын улам кудулап турар. Эрткен 1970 ажыл-агый чылында колхоз 34 тонна дук бүдүрер планынга 8 тонна чедирбээн, азы 26700 рубль орулганы чедир албаан. Сүт бүдүрер планын база күүсетпээн. Күрүнеге саткан бода малдың ортумак дириг деңзиин 205 кг болган. Чылда бир хойдан үгле 1,3 кг дук ап, бир инектен 875 кг сүт саап турар. Күрүнеге ортумактан куду күштүг мал саткандыдан колхоз 18576 рубль карылгалыг болган.

Мал ажылында мындыг четпестерниң турун турарының кол чылдагааннары чүдел? Хамыктың мурнунда колхоз баштаар чери, ооң даргазы эш К. Шарбый-оол мал ажылы колхозтуң кол экономиктиг адыры болуп турарын чедир үнелеп көрбейн, ону хөгжүдер талазы-биле тодаргай хемчеглер албайн келген. Мал ажылын экономиктиг анализтерге үндезилеп, эртем ёзулуг-биле башкарбайн турар. Колхоз баштаар чери бодуңун үндүрген шинтпирлериниң болгаш ажылдан кылган хемчеглериниң база үстүкү органнарның айтышкынналарының күүселдезин контрольдавайн, оларны күүседирин организастаарын болгаш дорт харыылаар кижилдерден, ылаңгыя мал ажылының тускай эртемниглеринден негелдени сураткан. Оон түңнелинде мал ажылының тускай эртемниглери, бригадирлер онаашкан ажылынга харыысалга чок чоруун көргүзүп турар.

Колхозта хостаткан штаттыг, дээди болгаш тускай ортумак эртемниг 5 зоотехник, 4 мал эмчиниң, 3 бригадир бар. Ол хирезинде зоотехниктиг ажылдарны барык-ла кызбайн келген, мал варыгларынга удур баш бурунгаар чорудуп турар ажылдарның шынары куду.

— Тускай эртемниглер эртен конторага ажылдап келгеш, баштай колхоз даргазының кабинединге баар, бир эвес дарга тодаргай даалга берген болза, күүседири-биле чоруптар, а онза даалга бербээн болза, дүшке чедир конторага ыңай-бээр кылаштап тургаш, бажыңынче чаа бээри чаңчыл болган — деп, кол агроном Доңгак Кичел-оол туралга мнинии чугаалаан.

— Колхозтуң кол тускай эртемниглери перспективтиг айтырыгларны шинтпирлеейн, ажыл-херекти эртемге, экономиктиг саналашкыннарга үндезилеп чоруптайн, хүн бүрүнүң аар-саар түрмек ажылдарынга мунчулуп турарлар. Оон түңнелинде мал ажылынга механизастаашкынның бөдүүн аргаларын ажыглаар, малдың уксаазын экижидер, мал чемниге чаңгыс болгаш хой чылдыг сигеннерни тарыыр айтырыгларны бисте шинтпирлеттинмейн турарыдеп, бригадир эш О. Эрес-оол ынгыяы шүүмүүлээн.

Колхозтуң кол зоотехниги эш М. Балый-оол колхозтуң күүселиг-биле өөреткен дээди эртемниг үндезин кадр болуп турар хирезинде, ажылынга кызымак эвес, инициатива, харыысалга чок ажылдап турар. Отчёттуг хуралга ону арай боорда «чалап» олурушкан.

## Колхозтарда чыл отчёттары

— Мал чемгерериниң раионуун тургузар дээрге, мал чемнери чедишпес боор-дур, ону кылып каарга-даа дөмейле боттандырбас... Уксаажылдыга ажылын бистиң колхозта кылбайн турар, хойнуң кандыг уксаалыг болуп турарын билбес мен — деп, М. Балый-оол бодунуң чөгенчиг байдалынга ажыы-биле илередип чугаалаан.

Колхозтуң селекционер-зоотехниги — М. Минчимаа ол ажылга үр үеде ажылдаандаа болза, ажылды ам-даа башкарып билбес, зоотехниктиг учёт-отчёттуу безин кылбайн турары дээш, экономист Ч. Кертик-оол кандыг-даа экономиктиг анализтер кылбайн, бот-идепкей чок ажылдап турары дээш, кол механик М. Аварат каш санныг автомашиналарны башкарып ыыдавайн турары дээш отчёттуг хуралга шыңгыы шүүмүүлеткеннер.

Колхозта чер ажылы колдуунда мал ажылынга дузаавар адыр болур. Агротехниктиг чурумнарны сагывайн турарындан мал чеми культурларның дүжүү чавыс. Хөрүүнүү шынар чок ажылдап кылыр, тарылганы тус черниң байдалынга таарыштыр чоруптайн, эки шынарлыг райончуткан үрезиннер шилип алып, оларның чажылгазының нормазын барымдаалавайн турар.

Шаанда тарып турган сугтарылгалыг черлер ам ажыглалдан үнген. Хөрүүнүү чемишчидериниче, хат болгаш суг үрээриндеи камгалаарынче салгыш салбас. Даш, хараганны, чадан үнүштерип аштап арыглавайн, сугтарбайн турарындан хөй сиген шөлдерп ажыглалдан үнген, азы дүжүүдү кудулаап.

Чөр ажылын, иланғыя мал чемнерин белеткээрин комплекстиг механизастаарынга четчип болуп машина-техника колхозта бар. Ынчалза-даа оларның ажыглазы болгаш эдилели ковчуг багай. Илчирбе дугуйлуг бир трактор чымчак андарылгага шилчидерге чылда үгле 220 ганы ажылдап, дугуйлуг тракторлар нормазын үгле 20 хуу күүседип турарын чугаалаарга-ла байдал билдиңгир.

Колхозтуң отчёттуг хуралынга илерээн четпестерни чайладыр, ажыл-агыйны хөгжүдер болгаш экономиканы улам быжыглаар талазы-биле тодаргай сорулгаларны айткан хемчеглерни хүлээп алган.

**В. ОЧУР-ООЛ.**
**Өвүр район.**

# ХӨЙ УРУГЛАРЛЫГ ИЕЛЕРНИ „ИЕНИҢ АЛДАРЫ“ ОРДЕН-БИЛЕ БОЛГАШ „ИЕНИҢ МЕДАЛЫ“ МЕДАЛЬ-БИЛЕ ШАҢНААР ДУГАЙЫНДА

## ТЫВА АССР-НИҢ ДЭЭДИ СОВЕДИНИҢ ПРЕЗИДИУМУНУҢ ЧАРЛЫЫ

ССРЭ-ниң Дээди Совединиң Президиумунуң өмүнээзинден шаңнаары болза:

**БИЙ-ХЕМ РАЙОН**

**Сее уругларны төрээн болган кижизиткен иелерни «ИЕНИҢ АЛДАРЫ» ОРДЕННИҢ II ЧЕРГЕЗИ-БИЛЕ**

Оюн Айыжиевна Кулуктар — Туран хоорайда өг-бүле ээзи.

**Чеди уругларны төрээн болган кижизиткен иелерни «ИЕНИҢ АЛДАРЫ» ОРДЕННИҢ II ЧЕРГЕЗИ-БИЛЕ**

Десший-Уруг Маадыевна Салчак — «Саян» совхозтуң ажылчыны.

Маады Оруспаевна Чысымаа — Хадың 8 чыл школазының ажылчыны.

**Алды уругларны төрээн болган кижизиткен иелерни «ИЕНИҢ МЕДАЛЫ» МЕДАЛЬДЫҢ I ЧЕРГЕЗИ-БИЛЕ**

Анзат Терсуевна Анай — «Хадың» колхозтуң колхозчуузу.

**Беш уругларны төрээн болган кижизиткен иелерни «ИЕНИҢ МЕДАЛЫ» МЕДАЛЬДЫҢ II ЧЕРГЕЗИ-БИЛЕ**

Антонина Байкараевна Андреева— «Хадың» колхозтуң колхозчуузу.

Анайбан Түлүшовна Коожап — Туран хоорайда өг-бүле ээзи.

Бөрбекей Дадывовна Маады — Туранның № 2 школазының ажылчыны.

Александра Дмитриевна Старцева — Туран хоорайда өг-бүле ээзи.

Өшкү-Саар Наксимовна Янба—Эрбек суурда өг-бүле ээзи.

**ТАҢДЫ РАЙОН**

**Тое уругларны төрээн болган кижизиткен иелерни «ИЕНИҢ АЛДАРЫ» ОРДЕННИҢ I ЧЕРГЕЗИ-БИЛЕ**

Вера Монгушовна Күжүгет — «Элегес» совхозтуң ажылчыны.

**Сее уругларны төрээн болган кижизиткен иелерни «ИЕНИҢ АЛДАРЫ» ОРДЕННИҢ II ЧЕРГЕЗИ-БИЛЕ**

Нинила Анисимовна Кузнецова — Арыг-Бажы суурда өг-бүле ээзи.

Мария Васильевна Нара — Межегей суурда өг-бүле ээзи.

Серин Назытовна Ондар — Күр чер суурда өг-бүле ээзи.

Зоя Санчатовна Шавы — Балгазын суурда өг-бүле ээзи.

Зинаида Акимовна Шарабарина— Арыг-Бажы суурда өг-бүле ээзи.

**Чеди уругларны төрээн болган кижизиткен иелерни «ИЕНИҢ АЛДАРЫ» ОРДЕННИҢ III ЧЕРГЕЗИ-БИЛЕ**

Борбак Салчаковна Иргит— Элегес суурда өг-бүле ээзи.

Александра Еморанзаевна Оюн— Межегей суурда өг-бүле ээзи.

**Алды уругларны төрээн болган кижизиткен иелерни «ИЕНИҢ МЕДАЛЫ» МЕДАЛЬДЫҢ I ЧЕРГЕЗИ-БИЛЕ**

Тамара Григорьевна Зубкова—Балгазын суурда өг-бүле ээзи.

Анна Узуновна Коң-Сарыг — Дуржулга станциязының ажылчыны.

Галина Петровна Конгар — — Кочетово суурда өг-бүле ээзи.

Зинаида Дыртый-ооловна Кунга —«Революцияның чалбыжы» колхозтуң колхозчуузу.

Анчима Чамбаловна Күржеш-ооловна Ондар — «Элегес» совхозтуң ажылчыны.

Долзат Божуровна Монгуш —Дүрген суурда өг-бүле ээзи.

Александра Лопсановна Оюн—Межегей суурда өг-бүле ээзи.

Бичилмаа Тажисановна — Оюн—Дүрген суурда өг-бүле ээзи.

Кызыл-Уруг Сокгаевна Оюн — «Коммунизмниң херели» колхозтуң колхозчузу.

Тыртык-Кара Ивановна Оюн —«Межегей» совхозтуң ажылчыны.

Дадар-кыс Кыргысовна Тюлюш — «Элегес» совхозтуң ажылчыны.

Сайза Батхаровна Чит — Арыг-Бажы суурда өг-бүле ээзи.

**Беш уругларны төрээн болган кижизиткен иелерни «ИЕНИҢ МЕДАЛЫ» МЕДАЛЬДЫҢ II ЧЕРГЕЗИ-БИЛЕ**

Натпит Дуктуговна Адыя— Марачевка суурда өг-бүле ээзи.

Саар Калин-ооловна Аракчаа— Арыг-Бажы суурда өг-бүле ээзи.

Делгерма Маландаевна Арнак — Марачевка суурда өг-бүле ээзи.

Чечек Күскежиковна Бугалдай— Дүрген суурда өг-бүле ээзи.

Анна Тажимбаевна Бумба— Марачевка суурда өг-бүле ээзи.

Устинья Мариеловна Горбунова—Арыг-Бажы суурда өг-бүле ээзи.

Клавдия Кирилловна Ильина — «Революцияның чалбыжы» колхозтуң колхозчузу.

Екатерина Никитовна Пргит— «Революцияның чалбыжы» колхозтуң колхозчузу.

Анна Ефимовна Кузнецова — Межегей суурда өг-бүле ээзи.

Мария Никоноровна Логинова — «Тыва кобальт» комбинаттың ажылчыны.

Зоя Ивановна Микина — Межегей суурда өг-бүле ээзи.

Соскар Солдатовна Ондар — «Тиилелге» совхозтуң ажылчыны.

Дайма Чагакпановна Оюн— Межегей суурда өг-бүле ээзи.

Көк-кыс Седен-ооловна Оюн — Межегей суурда өг-бүле ээзи.

Сайгы Сайын-Белековна Оюн—Кочетово суурда өг-бүле ээзи.

Өшкү-Саар Тудажи Оюн — «Революцияның чалбыжы» колхозтуң колхозчузу.

Мария Федоровна Санникова — «Революцияның чалбыжы» колхозтуң колхозчузу.

Евдокия Кондратьевна Сапронова — Балгазын суурда өг-бүле ээзи.

Раиса Петяевна Ташыдай —«Россия» совхозтуң ажылчыны.

Клара Күдерековна Тунай— «Революцияның чалбыжы» колхозтуң колхозчузу.

Дензинмаа Кыргысовна Түлүш — Балгазын суурда өг-бүле ээзи.

Чечекмаа Сүлдүмовна Үремчи — «Россия» совхозтуң ажылчыны.

**УЛУГ-ХЕМ РАЙОН**

**Сее уругларны төрээн болган кижизиткен иелерни «ИЕНИҢ АЛДАРЫ» ОРДЕННИҢ**

Аянчима Чамбаловна Күнчеш-ооловна Доржу — «Күш-ажылдың хостуу» совхозтуң ажылчыны.

Бичe-кыс Донгаковна Сувак — Ак-Тал суурда өг-бүле ээзи.

Майя Байкараевна Чульдүм-оол — Баян-Кол суурда өг-бүле ээзи.

**Беш уругларны төрээн болган кижизиткен иелерни «ИЕНИҢ МЕДАЛЫ» МЕДАЛЬДЫҢ II ЧЕРГЕЗИ-БИЛЕ**

Чаданма Кыргысовна Байкара — «Х Улуг хурал» колхозтуң колхозчузу.

Бичe-кыс Монгушовна Донгак—Ак-Тал школазының башкызы.

Анчима Дамбаевна Самдан —«Найырал» совхозтуң ажылчыны.

Антонина Федоровна Сундак — Ак-Туруг суурда өг-бүле ээзи.

Буракай Чамаевна Чашоол—«Күш-ажылдың хостуу» совхозтуң ажылчыны.

Биченей Тулушовна Шивидек — «Найырал» совхозтуң ажылчыны.

Херел Монгушовна Шойдан —Найырал» совхозтуң ажылчыны.

**КЫЗЫЛ ХООРАЙ**

**Тое уругларны төрээн болган кижизиткен иелерни «ИЕНИҢ АЛДАРЫ» ОРДЕННИҢ I ЧЕРГЕЗИ-БИЛЕ**

Көк-Уруг Чадамбаевна Оюн — «Кара-Хаак» совхозтуң ажылчыны.

**Сее уругларны төрээн болган кижизиткен иелерни «ИЕНИҢ АЛДАРЫ» ОРДЕННИҢ II ЧЕРГЕЗИ-БИЛЕ**

Роза Байыр-ооловна Аюнова—хоорайның харылзаа бездиринiң почтачызы.

**Чеди уругларны төрээн болган кижизиткен иелерни «ИЕНИҢ АЛДАРЫ» ОРДЕННИҢ III ЧЕРГЕЗИ-БИЛЕ**

Галина Назыновна Шимит —«Тере-Хөл» колхозтуң колхозчузу.

**Алды уругларны төрээн болган кижизиткен иелерни «ИЕНИҢ МЕДАЛЬ» МЕДАЛЬДЫҢ I ЧЕРГЕЗИ-БИЛЕ**

Лидия Доевна Базырал — «Тере-Хөл» колхозтуң колхозчузу.

Елена Ефимовна Житникова—Черби школа-интернаттың ажылчыны.

**Беш уругларны төрээн болган кижизиткен иелерни «ИЕНИҢ МЕДАЛЫ» МЕДАЛЬДЫҢ II ЧЕРГЕЗИ-БИЛЕ**

Дадар Чаптуужиковна Карашпай—«Тываның аныяктары» солун редакциязының машинакчызы.

Тыва АССР-ниң Дээди Совединиң Президиумунуң Даргазы Б. ДОЛЧАҢМАА.

Тыва АССР-ниң Дээди Совединиң Президиумунуң Секретары К. БУДУК-ООЛ.

Кызыл хоорай, 1971 чылдың февраль 26.

Кыштаглаашкында бергедээшкинни кышкы соокка, кылын харга шамнаар болза, шын эвес. Ол—фермаларның, хойму бригадаларның, тус-тус малчыннарның кышка удур белеткеляинден кол хамаармыр. Бир эвес малдың чайгы семиртилгезин шын организастап, камаа-хораазын таарымчалыг белеткеп алган болза кыш канчап коргунчугуя, мал-даа хоравас, продуктулуу-даа чавызавас.

Районда улусчу контрольдуң 21 белүү, 10 пост бар, ында, 400 контролёр амылдап турар, оларның 85 хуузу материалдыг будүрүлгениң кезээнде — ферма, бригадаларда, мал амылында үргүлчүүң амылдап турар кижилери.

Олар кыштаглаашкынның эртип, чаш малды камгалап ап турарын, мал чемининң чарыгдалын хынап, көзүлген четпестерни эдер хемчеглерни ап, ону белүктерниң, постуларның хуралдарынга чугаалажып, хынамчалыг түңнелдерни үндүрүп турар.

Улусчу контролёрлар М. Донгак, К. Семис-оол, Д. Кызыл-оол, Т. Чамзырай, М. Кечил-оол, Д. Седип-оол болгаш ескелер-даа бо хүннерде ниитиниң малын малчыннарның тодуг-дагаа кыш амыраринга киржилгезин улгаттырып, арга-сүмелерин кадып, амылдап турар.

«Торгалыг» совхозтуң Чөзада, Кара-Талда, «Коммунизмче өрүк» колхозтуң Хам-Дытта, «Кызыл тук» колхозтуң Саглы-Бажында хойму бригадаларының кыштагларынга хыналданы улусчу контролёрлар чөөнта чаа кылгаш, эртиен чылын мал чеми белеткээрининг планын күүсетпээнининден, камаа-хорааны эки чылыглавааныңдан малдың нүүр арып, төрээн хойлар хураганнарын төттурбайн турарын илереткен. Хойжулар Баадай, Санчай, Даш, Дагба оларның коданнарындан 10—25 чедир хураганнар өлген. Ол—чүгле харысалга чок чоруктуң түңнелинде болган. Оларның камааларының ишти өл, хураганнар амаар аңгы камаа чок, мал чемининг курлавыры барык чок болганы илерээн.

Мал чеми каап бээр коошпалар, арыктар чок, бар-даа болза, чамдык малчыннарның харыысалга чогу-биле сиген, кок-сула, өске-даа чемнерни аназ-ла хар ыырычга, нормачижек чонка каап берип турган таварылгаларны контролёрлар илередип, хемчег алган.

Чамдык харыысалгалыг амылдакчыларның талазындан күрүне мегелээр, карак амыттаар таварылгалар турганым хыналдалар көргүскен. «Торгалыг» совхозтуң Сарыг-Хөл, Торгалыг салбырларынга, «Кызыл тук» колхозна белетневээн сигенни херек кырында бар кылдыр меге медээ берген, кижилерге шыңгыы харыысалганы хүлээткен.

Районда ниитизи-биле бо хүннерде 15 муң амыг хураган, анайны, быззаларны камгалап алган, оларның 15 хире хуузу ам-даа дугаарлаттынмаан. Чаш малдың үчёт-отчёдунда четпестер бар. Моны чайладыр талазы-биле Саглыда, Торгалыгда, Чаа-Суурда улусчу контроль белүктери (удуртукчулары М. Нечил-оол, С. Донгак, О. Маадыр-оол) активчилерни эвилелдеп, дээштиг амылдап эгелээн.

Кижилериң амыдырал-чурттал газының кошкак кичээнгей салып, хуралдарны план ёзугаар эрттирбес, четпестерни чайладырының хемчеглерин албас, дүвүрээшкин үндүреринден чайлаваан белүктер, постулар база бар. «Коммунизмче өрүк» колхозтуң Бора-Шайда, Арыг-Бажында, «Торгалыг» совхозтуң Сарыг-Хөлде улусчу контроль белүктери (удуртукчулары К. Монгуш, М. Чигжит-оол, Т. Анай-оол) контролёрлар хуваалдазын багай кылып, оларның күүнүн четче ажыглавайн келген.

Ол белүктерде контролёрларның амылдап турар ферма, бригадаларында байдал эки эвес, четпестер базым бүрүзүнде. Күрүнеге садар малдарны үзүп тургузарын чедир организаставаан, оларга хүндүрүде немелде деңзинни бээр тургаш, харын-даа грамм-грамм деңзинни чидирип турар.

Аңаа чижек кылдыр бо чылдың бирги кварталының планынга дужааган мыйыстыг бөда малды киирип болур. Дужааган 343 бода малдан 114 баш инек ортумак, а артканнары арган күштүг болган. Шээр малды дужаарга бээ-ла ындыг янзылыг болган, мооң үшүрүнде ажыл-агыйлар нарамага таварышкан.

Тесму беш чыл планының талазы-биле СЭКП-ниң XXIV съездизининиң Директиваларының төлевилелиинде кодээ ажыл-агый будүрүлгезин интенсификастаарын, малдың баш санын бүгү чүзүн аайы-биле өстүрерин, чүгле семис-шыырак малды күрүнеге садарын, малга быжыг чем-суурну тургузуп, ону ажыл-агыйны чарыгдаарын чедип алырын айыткан. Бо бүгү улусчу контролёрларның кичээнгейиниң төвүнге турар үшүрүүг, аңаа Өвүрүнүң улусчу контролёрлары үлүүн киирер.

И. БАЛДИР,
районнуң улусчу контроль комитединиң даргазы.

# Делегей бо хүннерде

## СЭКП-ниң XXIV съездизинге уткуштур

ВАРШАВА. (СЭТА). Варшава воеводствонуң Гура Кальвария суурунуң ортумак школазынга «Советтерниң чурту СЭКП-ниң XXIV съездиниң бүдүүзүнде» деп байырлыг кежээ болган. Бо кежээни чедишкинниг эрттиргени дээш Совет Эвилелп-биле пайыралдың школа болгумунуң активчилери Польша-совет найырал ниитилелиинiң алдын демдээ-биле шаңнаткан. Совет Эвилелиниң хоорайларынга чораап ажылчыннар болгаш студентилер, Варшавада өөренкү турар совет студентилер кежээге чүве чугаалаан. Совет шүлүкчүлериниң, композиторларның шүлүктери болгаш ырлары аңаа дыңналып турган, Советтер чуртунуң дугайында документалдыг фильмнерни көргүскен.

Совет Эвилелиниң Коммунистиг партиязының XXIV съездизинге белеткел талазы-биле кампанияны чуртка кадбартқан үезинде Польша-совет найырал ниитилелиниң хөй санныг болгумнеринге доозулган беш чылда совет улустуң чедишкиннериниң дугайында ййи муң ажыг бееседаны кылган. Бо хүннерде ниитилелдиң организациаларында, пайыралдың студентилер болгаш школалар болгумнеринде СЭКП-ниң XXIV съездизиниң Директиваларын өөренири улуг сонуургал-биле эртип турар.

## Венгрияга соңгулда болур

БУДАПЕШТ. (СЭТА). Венгрияга Күрүне хуралынга болгаш чер-чер советтеринге бүгү-ниитии соңгулданың болурунга чедир ай биче-ле ажыг үе арткан. Соңгулда кампаниязы чаа чугула үе-чадаже шилчээн. Депутаттарга кандидаттарны депшидер талазы-биле хуралдар чуруттуп чер болганында эгелээн. Депутаттарга кандидаттарны депшидер талазы-биле хуралдар сөөлгү соңгулданың үезинден бээр эрткен дөрт чыл дургузунда күрүне эрге-чагыргазының соңгулдалыг органнарының ажыл-чорудулгазының дугайында саналгонналдарны солуглар талазы-биле чер-чернiң шуулганнары база болган турар.

Апрель 25-те болур соңгулдага чуруттуң хамаатылары дээди хоойлуудулга органнарынга 352 депутатты болгаш чер-чер советтеринге 70.000 хире депутатты соңгуур ужурлуг.

## Бадылаашкын түңнелин чарлаан

ДЕЛИ. (СЭТА). Индияның парламентизиниң улус палатазынга соңгулда талазы-биле 518 соңгулда округунуң 514 округна болган бадылаашкынның түңнелдерин чарлаан. Индий национал конгресс партия 350, Параллель компартия 25, Индияның Коммунистиг партиязы 23, «Дравида мунметра кажагам» 22, «Джан сангх» 22, «Конгресс организациязы» 16, «Телленгана праджа самити» 10, «Сватантра» 8, «Мусульман лига» 4, Каттышкан социалистиг партия 3, Революсчу-социалистиг партия 3, Улусчу социалистиг партия 2, өске-даа партиялар болгаш хамаарышпастар 26 олуттарны тус-тузунда алаан.

Джамму биле Кашир, Химачал Прадеш болгаш Махараштра штаттарның үш соңгулда округунга соңгулданы чайын чорудар кылдыр соңгаарлатпаан. Тамилнаду штаттың бир соңгулда округунга болган соңгулданың үезинде берген бадылаашкынның түңнелин ам үндүрер.

## Индий-Кыдаттың фронтуларында

ХАНОЙ. (СЭТА). Парлалганың хосталга агентилелиниң дыңнадыын ёзугаар алырга, март 7-ден 11-ге чедир Бхесань баазанын девискээринге тулчуушкуннар чорун турда, хосталганын Улусчу чепсекги күштери лайынның 280 солдадын чыскаалдан үндүрген, олар колдуунда-ла американнар болган, 28 шериг машиназын чок кылган, 6 самолёттуң дүжүр аткан, лайынның 3 транспорт шериг судноузун суг дүвүнче киирген.

Февраль 28-тен март 6-га чедир үеде Биньдинь можуга хосталганын күштери батальон командылал пунктузун узуткаан, лайынның дириг күштеринге аар чидириглерни таварыштырбышаан, американ-сайгон шериглериниң 346 солдадын сандан үндүрген.

Март 6 дүнезинде Камау можуга хосталганын Улусчу чепсектиг күштери Нябе секторда болгаш можу төвүнде лайынның турушгарынче халдааш, америк-сайгон шериглериниң 200 хире солдадын өлүрген болгаш балыгдаан.

Март 13-те 723 бедиктин десискээринге Лаостуң Улусчу-хосталга армиязының артиллериязы лайынның турүжун күштүү-биле боолаан деп, Кассан Патет-Лао агентилел дамчыткан. Артиллерия-биле боолаан түңнелинде командылал пунктузун, артиллерия, турүжун болгаш ок-чемзек шыгжаан складты ажыглал чок кылган, лайынга техника болгаш дириг күш талазы-биле аар чидириглерни таварыштырган. Ол-ла бедиктин девискээринге март 13-те лаос патриоттар 3 америк вертолёттуң дүжүр аткан.

Март 14-те Лаостуң Улусчу-хосталга армизының ээзди командылалының дыңнадыында айыткан мелээлерни ёзугаар алырга, ай ажыг үеде чорудуп келген тулчуушкуннарга Лаостуң патриоттары лайынның 7200 ажыг солдазын чыскаалдан үндүрген, 346 самолёттуң колдуунда вертолёттарны дүжүр аткан, 210 ажыг шериг машиназын узуткаан — ооң чартык кезии танкылар болганы илерээн.

Агрессорларның чаа кемниг үүлгедиглери

ХАНОЙ. (СЭТА). Америк-сайгон шериглер Мурнуу Вьетнамның чонун «кезедир» дээр үвезинiң талазы-биле араатанзыг үүлгедиглерин үргүлчүлеп турар.

Парлалганын хосталга агентилелиниң дыңнатканы болза, бо чылдың февральда чүгле Бенче можуга безин шаажылал хемчеглерин 190 удаа чорукан, анаа АКШ-тың үжар чүүлү мөөннээшкин-биле бомбалап, америк артиллерия боолап турган.

Ол үүлгедиглерниң түңнелинде 149 кижини өлүрген болгаш 86 чурттакчыны балыглаан. Можунуң чонунга материал талазы-биле улуг когаралды таварыштырган.

## *Чаа комитетти тургускан*

САНТЬЯГО.(СЭТА). Экономиктиг хөгжүлденiң чаа тургускан комитеди Сантьягода ажылдап эгелээн. Комитет чуртта ажыл чокталыр чорукту узуткаарының планын белеткээр болгаш ооң күүседелзин контрольдаар. Комитеттиң составында сан, чуртталга болгаш хоорай тудуунуң, хөй-ниитии ажылдарның, экономиктиг хөгжүлденiң болгаш чаартылганың министрлери, а ол ышкаш Улусчу чаңгыс эп блоктуң политиктиг партияларының төлээлекчилери кирген. Чилиниң президентизи Сальвадор Альенде комитеттi баштаан.

## КУДР-га удур чаа чөңгээ

ПХЕНЬЯН. (СЭТА). Америк даймызырактар КУДР-га удур чаа чөңгээнi үүлгеткен. Март 8-те америк шпионтилерниң шериглери Корей улусчу армиязыг демилитаризастаан зонада таңнылы черлерниче утландыр үгер-боолар, миномёттар болгаш автоматтыг боолар-биле муң-муң катап боолаан. Ол дугайын Корейге тайбыңчыдылга талазы-биле шериг комиссиязының 313-кү хуралының дугайында ЦТАК агентилелдиң корреспондентизиниң Кэсондан дамчыткан дыңнадында чугаалаан.

Хуралга корей талаңың кол төлээзи генерал-майор Хан Ен Октуң медеглээни болза, АКШ-тың империалистериниң бо чепсектиг чөңгээзин шериг-демаркастаан шугумнуң чоогунга америк-сеул шериглериниң шуугаазыныыг чөңгээлиг маневрларын чорударынга капсырлаттырган. Чаа чөңгээлериниң организакчыларынга беземче көргүзерин болгаш мыдыг янзылыг кеминг үүлгедиглерни ооң соңгаар болдурбазы-биле хемчеглерни алырын Хан Ен Ок америк таладан негээн.

## Барыын Берлинде соңгулда түңнелдери

БАРЫЫН БЕРЛИН. СЭТА-ның корреспондентизи Е. Бамчниковтуң дамчыткаңы:

Барыын Берлинниң депутаттар хоорай хуралынга (парламентиге) болгаш депутаттар район хуралдарынга болган соңгулданың түңнелинде барыын-берлин социал-демократтарның партиязы соңгукчуларның бадылаашкынының элээн санын оскунган. ынчалза-даа парламентиде болдунуң хөй нуруузун хевээр арттырып алган. Соңгулланың баштайгы түңнеллерин ёзугаар алырга, ГСДП бадылаашкынның 50,4 хуузун, ХДЭ — 38,2 хуузун, СВДП — 8,5 хуузун. Барыын Берлинниң Социалистиг чаңгыс аай партиязы — 2,3 хуузун. «Хамзарышпас неменнерниң ниитилежилгези» ээр барыын белүглел — 0,6 хуузун алган. Мынчаңгаш ГСДП, ХДЭ болгаш СВДП партиялар парламентиге төлээлээр.

Соңгулда хөөйлузун ёзугаар алырга, соңгукчуларның бадылаашкынының 5 хуузундан эвээш эвезин алган чүгле ындыг партиялар депутаттарның хоорай хуралынга төлээлел болур. Эрткен соңгулданыңдан 4 муң хөй кижи Барыын Берлинниң Социалистиг чаңгыс аай партиязы дээш бадылаашкынын берген болза-даа, бо антидемократтыг соңгулда системазының чылдагаанында парламентиге бодунуң депутаттарлыг болур аргазындан ол база катап казыттырган.

Партия дээш берген бадылаашкыннарның санының көвүдээнiн тайбыңны болгаш айыыл чок чорукту хандырарынче ооң угландырган чайгылыш чок политиказын чоннуң улам деткип турарының түңнели кылдыр Барыын Берлинниң Социалистиг чаңгыс аай партиязының Даргазы Г. Ланелиус демдеглээн.

Вьетнам Демократтыг Республиканың найысылалы — Ханой долу куш-ажылчы амыдырал-биле чурттап турар. Ажылчыннар тайбың чаа объектилерни манчаар тудуп турарын чер болганда көрүп болур.

Бо чурукту хоорайның чаа тудугларының бирээзи — хлеб заводунуң тудуунга тырттырган.

С. АФОНИННИҢ фотозу. (СЭТА-ның фотохрониказы).

## ИЕ-ЭРГИМ СӨС

**Аскым кежиин чалап төрээн Авайымга алдар тудуп...**

Бо одуруглар кижиниң сагыш-сеткилин чайгаар-ла өөртүп келдир. Ие кижиниң сагыжы ажып, а чаш уругнуң омак-хөглүү арнынга хүлүмзүреп көстүп кээр өөрүшкү-маңнайның ол сестери ак-көк арыг дээрниң талыгыр ыраанче мөңгези-биле күттулуп турары дээрге, тайбыңның ырыдыр нийин.

Бодумнуң ажылдап турар бичии коллективимде пелер дугайында бижикседим. Бистиң Кочетово школазының интернадында ажылдап турар кижизидикчилерде, ажылчыннар-даа, шупту—херээженнер.

Чоннуң өзүп орар салгалы болур бичии чаштарны коммунизмниң тургузукчулары кылдыр кижизидип, оларны чурумнуг, эртем-билиглиг кижилер кылдыр өстүрери ындыг-ла белең эвес айтырыг.

Столовоявыстың повары Папаа Көк-Хунаевна Учунак—Маадыр-ие. Уругларының өзүп, доругуп келгенинге иениң чоргаарланып орары-ла чөп: чедиги школада өөренип турар, а дөртү амдызында бичии, өөнде ойнап, маңнажып турар.

Папаа Көк-Хунаевна эртенгиниң дан хаяазында тургаш, кежээкиниң 9—10 шакка чедир столоваяга ажылдап, уруг-дарыын хепкерип, четтигип турар кызымагын, ишчизин, могап-шылавазын магадаар мен. Чонунуң араазында чурттап, аңаа хөй-ле эки чүүдерни кылып чоруур бүзулуг буянныг, аас-кежиктиг, эскет чок бөдүүн ишчи бо-дур деп, аңаа чоргаарланыр бис.

Чамдык аныяк пелер ийи-чаңгыс уруун азырап чадап, ажылдан оспаксырап, а чамдыктары урут-дарыын, өг-бүлезин сандарадып чоруур кээргел чок, бистиң пиитилеливистиң кижизиг мөзү-шынарынга төлеп чок нелерни кергенимде, сагыжым саргып келир. Папаа Көк-Хунаевнада ындыг сеткил чок, «ажы-төлге пөкпес кижи боор мен» деп чугаалап, чазык хүлүмзүрүп чоруур.

Коммунистиг партияның, Совет чазактың биске нелерге берип турар шаңналмакталы дээш, тайбың, аас-кежиктиг күш-ажылывыс дээш өөрүп четтиргенивисти илередип тур бис.

С. Ч. МАСПЫН-ООЛ,
интернат эргелекчизи, хөй уруглуг не.
Таңды район.

## ХЕМЧЕГ АЛЫР ӨЙҮ КЕЛГЕН

Барыын-Хемчик районнуң Кызыл-Мажалык суурда чунар-бажың чоннуң хереглелиң четче хандырып шыдавайн турар. Ол чунар-бажыңнын тудуун кылып турда көөрге, магалыг-ла турган. Улуг-даа, артында туйбу-биле кылган.

Тудуг доостуру билек, районнуң коммунал бүдүрүлге черинiң конторазы чунар-бажыңның хөй пурузун эдилеп-



кен, а бир азында хеп чуур цехти ажыткан. А чунар черлери ийи бичии тар өрээлдер болган. Эргежок чугула хереселдер ам-даа чедишпее. Буфет-даа, баш таарыыр чер чок. Оода-чадаарда көрүүр корунчүк, ижер суг безин көзүлбес.

Чунар-бажыңның өрээлдерин төвү-биле ажыглаан болза, бүгү чүүлдер турар ийик. Эдилер маңаан кижилер хенизиг коридорда бут кырынга сыңмарлажып турар. Таатар чедишпес, хеп шыгжаар шкафтар чок.

Район төвүнүң чурттакчыларының чунар-бажың талазы-биле хереглелиң четче хандырар талазы-биле хамаарышкан черлер хемчег алыр өйү келген.

Т. САРЫГЛАР.

• • •

Политиктиг чырыдыышкын бажынынга найысылалдың ада-иелер конференциязы болуп эрткен. Конференцияга беш чүс чыгам кижи киржип, уругларны кижизидеринге хөй-ниитиниң, ада-иелерниң канчаар киржип турарының талазы-биле санал-онал солчуушкуннары болган.

Конференцияның киржикчилериниң кичээнгейин Кызылда башкы институдунуң башкызы Г. Бажутинаның «Өөренликчилерниң бот-кижизидилгезинге ада-иелерниң ролю» деп солун лекциязы хаара туткан.

Конференцияның киржикчилериниң чамдык чүүлдерин моон адаанда парладывыс.

• • •

• • •

Ада-иеге, школа, хөй-ниитиге

## УРУГЛАРЫВЫСТЫ КЫЙГЫРДЫВЫС

Улус өредилгезин болгаш социалистиг культураны бүгүдээ-биле улам ынай хөгжүдерин партияның XXIV съездиниң Директиваларының төлевилелиндө айыткан. Бо чүгүлә соруглаларны амыдыралга боттандырарда бүдүрүлгө коллективи школа-биле сырый харылзаа эртежок чугулазын бистиң чүүк сөөртүр № 1 АТБ-ниң ажыл-ишчилери эки билир. Ынчангаш школа-биле сырый харылзаазы моон соңгаар улам күштелдирер соруглаш салдывыс.

Бистиң коожавыс № 10 школаны шефке алганывыстан бээр олөөн чылдар эртикен. Ол үениң дургузунда школа-биле бүдүрүлгенин аразында амыдыралдың харылзаа хүн бүрү быжыгып олурар.

Өредилгө чылының эвенинде, партия, профсоюзтар организациялары ол школага дуза көргүзериниң планын ажылдан кыскан. Ынчангаш бир дугаарында 4—8 классчыларың чолаачыларының коммунистиг күш-ажылдың 7 бригадазы база бир цех социалистиг чарышка кыйгырган. Чарыштың түңнелин үлдүң санында уздурүп турар бис.

Партия Кызыл хоорайның бөрөзүнүң докладында баштаар хоорай школаларынга чоруттунган школа неделязының эгелээни-биле социалистиг чарышты түңнедивис. Ол байырлыг ужуражылга кижизидилге ужур-дузалыг болган деп бодаар мен. Чүге дээрге, школага байырладыг шугум чыскаалынга отряд вожатыйлары чартык чылдың өредилгө түңнелин илеткээн. Бүдүрүлгенин будун чылда күш-ажылчы челиишкиннерин школачылар аңаа соңуургаан болган партияның XXIV съездизинге үткүштүр эки өөренир хүлээгенин алган.

Бистиң ажылчыныларывыс школага довтаамал барып, кичээддерге олуружур, күш-ажылчы темаларга лекцияларны, беседаларны кылып турарлар. Чолаачының үйгучыдын биибейн баргылаар берге ажылын, орукка таваржы бергилээр ужуралдарын шефчилер өөренликчилерге соңуургаткан. Ужуражыышкын соолгүнде школачылар бижек экскурсиялап кээп, элээн хөй доозукчулар бистиң бүдүрүлгеге ажылдаар күзелин-даа илереттилер.

Шефке алганывыс школаның башкылар коллективи педагогикага хамаарышкан айтырыгларлыг лекция, беседаларны ажыл-чынаар оргузунга номчуп турарлар. Уругларны өг-бүдеге кижизидеринге хамаарышкан ажыктыг чүүлдерни хөйү-биле билип алдывыс. Ол ышкаш урут-дарының кижизидеринге харылсаалга чок чамдык кижилер-биле ажылды соолгу үеде күштелдирип эгелээн бис.

Мындыг ужур-дузалыг харылзаавыс кескү, ажыктыг түңнелдерни бертен. Школаның чартык чылда өредилгеан 28,9 хуу болган. Моңу чедип алырынга бистиң үлүг-хуувус база бар. Багай өөренликтелиг өөренликчилерге бүгү талалыг дузаны көргүзүп, оларга чаагай салдарны чедирери-биле элээн ажылдарны башкыларның дузазы-биле кылдывыс.

Школаның материалдыг базазының быжыглаарынга болдувар шаа-биле дузаны АТБ көргүзүп келген. Чайты дыштанылга үезинде сентелгеге киржип, класстарны, кабинеттерни дериптивис. Ол ышкаш Тываның чаа туттунуп турар гудут черлериниче, Шушенское суурже экскурсиларны будүрүлгенин күсеги-биле чоруткулаан. Дус-Хөлде биске хамаарышкан дыштанылга черинге алаан хөй школачы эртикен чайын дыштанган.

Ам удавас социалистиг чарыжывысты түңнеп, уругларывыс-биле база катап ужуражырын планнап турар бис.

Н. ЛОБАЧЕВ,
№ 1 АТБ-де профсоюзтар комитединиң даргазы.

## ДООЗУКЧУЛАРНЫҢ ЧАА ОТРЯДЫ

Чаа беш чылдың бирги чазы келген. Кымындың көдээ ажыл-агый техникумунуң дыка хөй доозукчулары баштайгы күш-ажылчы ажыл-чорудулгалыг эгелээр. Оларның аразында Күнгуртуг чуттуг, комсомолчу Лида Тамба база бар. Ол зоотехник салбырын чедишкиннинг доозукчу, Мөңгүн-Тайга районунга ажылдаар хуваарганы алган.

Техникумнуң ооллары болган уругларны дуржулгалыг башкыларының удуртулгазы-биле көдээ ажыл-агыйны эртемге үндезилеп хөгжүдериниң база чорударының ханы билиглерни алган.

ЧУРУКТАРДА: зоотехник салбырының доозукчузу, комсомолчу Л. Тамаа. (Адаанда). Ветеринар салбырының 3 «б» курузунуң сургуулдары башкы Николай Ильич Ермолинин удуртулгазы-биле аннотхинның өредилге практиказын эрттирип турары.

В. РАЧКОВСКИЙНИҢ фотозары.

## МЕРГЕЖИЛДИ ШЫН ШИЛИП АЛЫР

Кижиниң бүдүштүг ажылчаңы ог-бүлеге шын кижизидилгеден деңнелеттинер. Ындыг болганда ада-не уругнуң сагыш-сеткилинче чажыдында хамыпап кирери чугула деп бодаар мен. Бодум дөрт болду өстүрүп, оларның чамдыктарын чурттаптарының улуг оруунче кинирген мен.

Чылдар билдиртпейн шуужуп эрте бээр. Канчаңгап-ла көөрүңге уруглар өзе бергеи болур. Уругнуң келир үези, оон кандыг кижи болу бээрин ада-не уругчу бодап, ол дээш сагыш салыр аваар.

Мээң талымдан оолларым эмчи, инженер, башкы болууп дээш чүткүтпээн мен. Бистиң чуртта кандыг-даа мергежилдиң кижизи дөмей-ле үнелиг, хүндүткелдиг. Ынчангаш оолларымның кайы бирээзин чолаачы, тудугжу азы эмчи-даа болур-ла шыйлаан деп бодап чордум. Ынчалза-даа соолгүнде барып байдал мээң бодааным ышкаш болбаан. Улуг оглум инженер апарган, а оон бичелери база-ла дээди өредилгө черии удавас доозуп, бирээзин архитектор, өскээзи экономист мергежилдиг болур. Моон чогум чылдагааны уругларывыстың күзел, чүткүлүнден болгаш.

Аңаа хамаарыштыр мынаар чижектерни көргүзейн. Оглувус Вова бичезинден-не радиоприёмниктер-биле үредилеп чорааш. Чалыш, дедир эштеп, канчаң-даа турар-ла. Үстүү классчага баргында оон мындыг сонуургалыш деткин, радиотехникага хамаарышкан журналдарны чагыдып, номнарны садып бергилээн бис. Вованың ол сонуургалы келир үеде ным болуруңче орууну аңаа ажыдып бергеи. Школаны доозукан дораан-на радиотехник болур күзелин илередип, дээди өредилгө черинче оон кирер дээнин деткээн бис.

...Борис чуруургага, шыырыга хандыышкыдыг чораан. Ооллуң мыдыг сонуургалынга шаптыктавайн, башкызары-биле сүмележинин, класстың хака солуннар болган өске-даа үүлдерни чуруп, парлаарын аңаа уругчу дагзыр турган. Бористиң черченикче хандыкшылы архитектор болуругга чогум-на дузалаан.

Үстүнде чугааларга хамаарыштыр өске бир чижектиг база чугаалаар бодадым. Таныжыметың оглу Т. музыкага дыка хандыкшылыдыг. Ол шыырыга талантылыг кижи. Т-ның ада-неези оглувуй күзелин деткивейн барганнар.

— Кижиге дээди эртем херек. Оглувус доктор болур чүве—деп, аваазы чугаалагылаар. Шынап-ла олар боттарының күзээни-биле Т оң илаее доозуптары билен-ле, эмчи институдунче киреринге албадапканнар. Т бирги курека өөренип турган-ла хөгжүмчү болур дээн күзелин илередип, музыка училищезинге кирер деп турарын ада-неезиге дыштаткан. Аваазы аңаа удуранган. Соолгүнде барып Т институтту домей-ле ара каапкан. Бир үес Т-ниң ада-неези ооллуң чүткүлүн деткип, аңаа дузалашкан болза шыырак хөгжүмчү үнүн болур тургандыр.

Шак ындыг, уругнуң күзелин чок черинче албадап эки түңнелге чедирбес. Ынчангаш уругларның мергежил шилип алырын оон чүткүлдүн барындаалаш, бижиг турачорудуг болуруңга кижизидер соруглалыг бис.

Дөрт дугаар оглувус ам №7 школаның бешки классында өөренип турар. Оглумнуң өөренип турар классы өредилгө, чурум талазы-биле школага дээре деп санадып турар. Бодум башкылар-биле үргүлчү чарыжажыр, кичээддерге олуружур, уругларымның культурлуг ажыл-чаңга кижизидилгезинден ацтыда. мергежилди шын шилип алырынга канчаар дузалаза ажыктыглыл дээрзин өске ада-иелер-биле сүмележирин турар бис.

С. БАЙЫР-ООЛ.

## Солун ужуражыышкын

Эртикен дыштанып хүнде Тес-Хемниң бөлүк спортчулары Таңды районнуң «Тиилелге» совхозунга аалдап четкеш, үнделгелиг ээп чаңганнар. Делгеп, чараш залга баштай хол-бөкбүүнге маргылаа эгелээн. Дөрт улаа ойнаанының үүнүн аалчылар үдүп алган. Баскетболчуларның ужуражыышкынында 72 : 52 санныг боюп доозугаан. Залдың эзлеп удурланыкчыларынга чаңгын сан четпейн барган. Теннистээринге Эрес-оол Сырат, Костя Орүүгу шылгараннар. Удугүү тес-хемчилер чедип алган.

Совхозтуң спортчөвүлели (даргазы А. Опера) ол ужуражыышкынарны эки организастаазының үнелеп, ол дээш өөрүн четтиргенин аалчылар илереткен.

А. ДЕМБРЕЛЬ.

## БИСТИҢ ДУЗАВЫС

Кызылдың № 1 школазында ада-не комитеди башкылар коллективи-биле сырый харылзаазы тудуп, бодуңуң ажылын алаан дээштиг чорудуп келген.

Школаның кижизидилге, өредилге болгаш өске-даа ажылдарынга чогумчалыг дузаны чедирген турары-биле тус-тус класстарда ада-иелер комитеттериниң ажылын күүседирдивис. Ынчангаш класстар удуртукчуларының башталгазы-биле ук комитеттериниң активи боттары тускай план ёзугаар ажылдап, өөренликчилерниң бажынынга, хөй-ниити черлеринге болуп канчаар ап чоруурун хайгааралга алган. Комитеттериниң активчилери неделя санында класстарның кичээддеринге олуружур, уругларның бажыңнарынга доктаамал барып турарлар.

Комитет кежигүннери өөренликчилериниң бажыңнарын келирде тускай планны тургузуп ап, мынаар соруглаларны салган. Өөренликчиниң амыдыралы байдалы-биле танышып, бажынга хүн чурумун күүседирип болгаш ада-иениң талазындан ону канчаар чанчыктырып турарын хынаар. Ол ышкаш уругларны кижизидериниң норма-чижектерин хакыда бээр чамдык ада-иелерни шын орукче киирер соруглабайле оларга бүгү талалыг дузалажыры болгаш уруглардың хайгааралы суларай бээр чоруктарны илередирип база-ла чугулага көрдүгеп.

Ада-иелер комитеттери, башкылар коллективи мынаар хемчегларни ап чорударда ада-иелерге, шефчи организацияларга даянмышаан, кижизидилгеге хамаарышкан ажылдарның темаларын байыдып, оларны янзы-бүрү болдурган. Оон чижээнге школаның 2 «б» класста (удуртукчузу Р. Ноговицина, ада-не комитединиң даргазы О. Зыкова) чорудуп турар ажылдарны көргүзеп солун. Класста өөренликчилерниң бажыңнарынга тургулуг барып, оларның хөй-ниити черлеринге, кудумчуга боттарын канчаар ап чоруурун хыналдага алган болгаш кыдынган ажылдарның түңнелдерин, моон соңгаар чүү кылырын сүмележип турар. Оонбиле кады байырлалдарга утку-куштур концерттерни, монтажтарны, стендилерни болгаш өске-даа хөй солун ажылдарны ада-иелерниң кижилгези-биле кылган. Ол ышкаш класста ада-иелер активиниң демдеглел кыдыраажы кадагалаттынып, ында хөй-ле демдеглелдер бижиттинген. Оларның чамдыкызын мында көргүзейн:

«Октябрь 19-та школага кээп, С. Колиның кыдыраштарын, өредилге хереклелдерин сонуургап көрдүм. Бар четпестерин чедир кылып алырын аңаа сагындырдым. Ол-ла хүн сан, оруе ыяк кичээддерге олуруштум. Кичээддерге өөренликчилериң чүрүмүн хынап, чамдык ада-иелер-биле сүмележирин шиитпирлеп алдым.

...Үш хонгаш катап келдим. Коля номнарын, кыдыраштарын арыг саазын-биле даштап, өредилге хереклелдерни четчелеп алган болду. Бажыңнарынга чоранным өөренликчилерниң өредилгезин сонуургадым. 4—5 демдектерни алгылаан-дырлар.

Р. НОГОВИЦЫНА».

«...Светаның бажыңына чоранам, онаалга күүседип алганын хынаам, четче кылбаан боорга, катап кылырын сагындырдым.

Л. ШУЛЬГИНА».

...Сашаның бажыңына базырымга кичээддеп олур. Онаалгазын четче кылбаан. Ачазыбиле беседаладыстым.

А. ОСИПОВА».

Шак ындыг янзылыг демдеглелдерниг дептерлер чүгле 2 «б»-даа авес, өске-даа класстарда бар. Ында уругларны кижизидеринче кичээнгей салбас ийикпе, боттарының төлеп чок аажы-чаңы-биле бичиилерге багай салдар чедирип турар бистиң аразыста бар чамдык таварылгаларны адап, оларның-биле демиселди канчаар чорудуп турарын айытканнар.

Чаа салгалдың кижилерин коммунистиг мөзү-шынарга кижизидеринге ада-иелерниң роль улуг болуру чугаажок. Ынчангаш бистиң № 1 школада ада-не комитеди бо талазы-биле эвээн авес ажылдарны организастаан. Чижээ, школада автокласс тургустунга-ла элээн ур болу берген. Оон ачызында хөй санныг чолаачы мергежилдиң кижилери үнүп, улус ажыл-агыйының янзыбүрү адырларында ажылдап турар. Ол ышкаш 15 хире болгуун, күш-күзүтүранын секциялары, уран чүүл улам масс салыт апар чыдар. Классчан дашкаар бө ажылдарны чорударынга ада-иелер, шефчи организациялар ачы-дузаны чедирип, боттарының инициативазын кодуруп келгеннер.

Е. ПОДШИВАЛОВ,
школада ада-не комитединиң даргазы.

## Спорт Спорт · Спорт

## Кыш төнчүзүнүң старты

Час дүжүп олур, хүн караа чыыпп, харны эриишп эгелеп. Кышкы спортчуң мөгейиичилери хар, дош эриргинең бетин ажыктаар, сөөлгү маргылдааларын эрттирип тур...

Эртикен дыштанып хүнүнде республика пайысылалының дээди, тускай ортумак өредилге черлериниң база школаларының хаак болгаш коньки талазы-биле спартакиадазы болгулаан. Оон хевирлери: хаак-биле хереженнер 5 км, уруглар 3 км, эр улус 10 болгаш 15 км, аныяк ооллар 10 километрге, база хереженнер 4х3, эр улус 4х5-тиң эстафетазынга чарышканнар. Дошка коньки-биле уруглар болгаш хереженнер 500 болгаш 1000 метрга, аныяк ооллар болгаш эр улус 500 болгаш 1500 метрге маңнашканнар.

Маргылдааларның техниктиг көргүзүглериниче хандыкшывайн (оо дугайында каш өөс мооң төнчүзүнде) доңчузу-биле команда аайының түңнелдери мындыг. Кызылдың башкы институду биле башкы училищезиниң аразында нанат тиилелгени баштайгызының спортчуларының чедип алган. Тускай ортумак өредилге черлериниң болуттуңден көдээ ажыл-агый техникумунуң хаакчылары болгаш коньки чылдагаалары мурнаачы болуп үнген.

Хереженнерден хаак чарыжынга башкы институдунуң студентизи Галя Бахарева, коньки маңнаа база-ла оон талазалекчизи Таня Машпадай бирги черлерни ажеелээн. Эр улустуң хаак-биле он километрниң дистанциязынга политехниктиг техникумунуң башкызы Василий Петров, 15 километрге башкы училищезиниң студентизи Семён Байкара, аныяк ооллардың он километр чарыжынга институттуң студентизи Сергей Филатов олар мурнаа келгеен.

Нинги түңнелдер мындыг. Ынчалза-даа өске түңнелдер база бар. Бирээде, чарышканнарның иштиңден спортчу разрядын белаткеи кижи барык чок. Чүгле хаакчы Семён Байкара 15 километрниң чарыжынга 53,45 минутаны көргүзүп, бирги разрядны бадыткаан. Ол дистанцияга нинги черии алган башкы институдунуң тренери Виктор Иргашев тиилелчиден 4,33 минута соңгаи келгеи. Иңнде, дээди болгаш тускай ортумак өредилгө черлериниң студентилериниң хаак талазы-биле көргүзүглери школа өөренликчилериниң шактарындан ырак куду болгаи. Чижээдээрге, № 11 школаның кыстары Люда Матиенко биле Люда Сафронова беш километрниң чарыжынга ол дистанцияга маңнаанналарны шуптузун эрткеи (чүгле школа-интернаттың башкызы Зина Крыжанадан өскезин). Ол-ла школаның командазының нинги састыны башкы институдунан бөлэн алган. А көдээ ажыл-агый техникумунуң командазы (бодунуң бөлүүнге бирги черии ээлээн) олардан 3500 сан куду болган.

Бо түңнеддер ол өредилге черлериниң хаак талазы-биле тренерлерии болгаштаар ужуралуг. Чүге дээрге, үстүнде айыткан школазының сески классчызы Таня Федченко үш километрге нинги разрядтың нормазын кааран алыр күүседипкенин (оон шагы — 14,05 секунда).

Бистер коньки талазы-биле чугаанны шуут кымбадывыс. Аңаа маңнаанналарның көргүзүглери харык чок. Чыыдагаанны: ону чедип алыр аргаларыны бистер тургуспайн турар бис. Маргылдаа болуп турар «Хүреш» стадионнуң дожу маргылдаа саныида-ла негелдеге чедир белететтинмес. А тренировканы кажа кылырыл?

Спартакиаданы организастап эртиргеии четпес. Ол аңаа-ла зачёт дужаар дээш, маңнаашкыл-биле домей болгай: оруктар айтыр, дедектер-даа чок, чөрээ байырладыг, өөрүнчүг шинии көзүлбес.

Студентилериниң болгаш школачыларның спартакиадазының түңнелдерин көргеш, ындыг бодалдар чоорту үнүп келир. Чүге дээрге бистиң идегелиивис оларда.

О. ИРГИТ.

## ТЕЛЕВИДЕНИЕ

МАРТ 17-ДЕ КЫЗЫЛДАН

19.00—Телемедээлер (орус дылга). 19.15—«Бичии чаш». Уругларга дамчыдылга. 19.30 — «Аныяк ленинчилер». Дамчыдылга. 20.05—«Шуптузун билип алыксап тур мен». Киножурнал. 20.15—«Кадыкмыяга. 20.35—Кыска фильм. 20.45 — Телемедээлер (тыва дылга). 20.55 — Чарлалдар, рекламалар. 21.00—«Баштыңчының найгамчын сөөур-хевири». Эртем-тайылбырлыг фильм.

МОСКВАДАН

22.00—Эфирде — «Чалыы назын». 22.30—00.45—Концерт.

## АГААР

Бөгүн республикага бүргээр, чамдык черлерге хар чаар. Барыын утаанышкынныг хаттың дүргени сөөгүндага 5-10 метр, а кежээлиитей 12—18 метр чедер. Кымыга булуттаар, хар чагбае.

Агаарның температуразы даглага 0-5, арткаларынга 3—10, Кымыга 3—5 градус соор.

Редактор В. С. ШАРАВИИ.

## КИНО

МАРТ 17-ДЕ

«НАПЫРАЛ»: «Турк аганың чагыы» 10.15, 12, 13.45, 15.30, 17.15, 19, 20.45 шактарда.

«ПИОНЕР»: «Ыдыктыг тоо» 9.00, 11.40, 13.30 «Бөлүктүрүүн түрээ» (1-ги, 2-ги кезектери) 15.40, «Хедериң томаартканы» (1-ги, 2-ги кезектери) 18.40, 21 шактарда.

«КАА-ХЕМ»: «Георгий Саакадзе» (1-ги, 2-ги кезектери) 15.50, 20, «Хүнге өрттенген» — (хроника залыгы) 16, 19 шактарда.

«ВОСТОК»: «Дээрги Никтое 15, 16.55, 18.50, 20.45 шактарда.

## ПАССАЖИРЛЕРНИҢ КИЧЭЭНГЕЙИНГЕ

Кызылдың аэропортунуң бүгү хамаатыларга дыннадыры болза:

Моон соңгаар **КЫЗЫЛ—СЕВИ—ХҮТ—СЫСТЫГ-ХЕМ — ЫРБАН, КЫЗЫЛ—САРЫГ-СЕП** аразынга самолёттар хүнүнүн ужуп турар.

Марттың 15-тен эгелеп «АН-24» самолёт **КЫЗЫЛ—АБАКАН—КРАСНОЯРСК** аразынга хүнүнүн-не үш ужар апарган.

Марттың 20-ден эгелээш, пассажирлер аргыжарыныч чаа оруу **КЫЗЫЛ—ХАНДАГАЙТЫ—САГЛЫ** аразынга ажыттынар болгаш Хандагайтыга чедер билет өртээ чиигээн.

Пассажирлер, агаар транспортун ажырганар.

КЫЗЫЛ АЭРОПОРТУ.

## ЧАРЛАЛ

Аъш-чем магазиннеринге ажылдаар садыгжыларны, кассирлерни, аштакчыларны, чүдүрүкчүлерни Кызыл садыг чалап тур. Ажылдаарын күзээннер ажыл шагында кадр килдизинге келир.

КЫЗЫЛ САДЫГ.

## ЧАЛАП ТУР

Кызыл садыг үш ай хуусаалыг садыг курузунга болгаш бир ай хуусаалыг кассир курузунга өөренликчилер хүлээп алырын чарлап тур. Курстарга Кызылда чурттап турар, 8—10 классчар доозман, 18 хардан өрү назылыгларны хүлээп алыр. Айда өөренликчилерге 30 рубль стипендия төлээр. Өөренирин күзээннер кадр килдизинге ажыл шагында келир.

КЫЗЫЛ САДЫГ.

## БАЖЫҢНЫ ДОЛГАНДЫР АРЫГ-ШЕВЕРНИ ТУРГУЗАРЫ

Чүгле чурттаи олурар бажың иштии эвээс, харын чаданы болгаш төрүм иштии база арыг-шевер тургузар херек. Чаданы хүн бүрүде аштап, а неделяда бир катап сода азы мыйа холуктуг чылыг суг-биле чуп турар. Чаданың үнер аксынга идиштиң богун аштаар сивиргиштии, азы демир четкини ийикпе деңдирдеи кылган чадыгны белетээр, тоң дора дээрге-ле шылба кедениин салыр херек. Шаараи четкининг-даа, оон адаанда шалаазының-даа богун хүн бүрүде аштап турар.

Төрүм иштии арыг-шевер тургузары ажыкок улуг ужурдузалыг. Уруглар хүндүскү шаг-үениң улуг кезиинде даштытаа ойнаи чоруур дээрии бодаар херек. Бөктүг төрүм иштиңге уруглар чүгле хирге бораажыр эвээс. Харын чуунду хөөлбектери агыш чыдар. сээктер, ыыраалар ужуп, күскелер маңнажкыи чоргулаар, антисанитарлыг төрүм иштии аарыглариың тараи иептерээр чери ашаар, база мыдыг аарыглар хамыктың мурииида урутааларга таваржып болур.

Оон аңгыда төрүм иштиниң богу, ыыраалары, бак чыды чурттакчыларының бажыңнарының иштиңче чайлаш чок иептереи кирер.

Оон ужуруидан төрүм иштии бүрүзүиге бөк хааржаан тургузары чугула. Төккеи чуунду, бөк төрүм иштии бөктадырар, бак чыт үндүрер, ыыраа-сээк, күске-күзүтеи чыыдырар чорукту болдурбас херек.

Бөк хааржаан шаараш чери чок кылдыр муңгаштаар, оон акезын эки эптеи кылыр. Бөк хааржаанның акезын уругчу хаап турар херек, ыяазбае болза олче күскелер кирип, сээктер ужуп турар аваар, а ыттар оорган бөк-сөкты үндүр дажыглап туруп болр.

Бөк хааржаан чогуур үезинде бөжудуи, богу ковудей баарге-ле өөртүп чоруп турар, неделяда ийиден эвээи кэтап оон богун аштап ырадыр.

Канализация чок бажыңнарга чуунду төгер оңгарларны кылган турар ужурлуг. Чуунду, тогаанчы бөктар болгаш өске-даа арыг эвээс чүүлдерни төрүм иштиңге чайыннаныыр төгер, тарадыр чашканнаар чорукту болдуруп черае болбас.

Чайгы үеде бөк хааржактарын, чуунду оңгарларын, канализастаттынмаан арыглаиыр бажыңнарның оңгарларын он хуу хлор чугайының заидырии-биле неделяда ийиден эвээи эвээс катап дезинфекциилап турар ужурлуг.

Хөй-ниитиниң арыглаиыр бажыңнарының шевергии турарын, арыглаиыр бажыңнар болгаш чуунду оңгарларын чогуур үезинде аштаи-арыглаи турарын төрүм иштиниң аштакчызы харагдаазаи турар.

Бир эвээс төрүм иштииде куш, мал бажаалары бөр болза, оларның одээи чогуур үезинде аштаар дугайында сагыш салыры чугула. ТЫВА РЕСПУБЛИКАНЫҢ САНИТАР-ЧЫРЫДЫЫШКЫН БАЖЫҢЫ.

РЕДАКЦИЯНЫҢ АДРЕЗИ:

Кызыл, Щетинкин-Кравченко кудумчуу, бажың № 3. ТЕЛЕФОНЫ: Редакторнуң 24-63, редакторнуң орлакчыларының болгаш пропаганда кылдазының 35-24, чырыысалгалыг секретарының 23-35, партийжи амыдырал кылдазының 37-13, культура кылдазының 23-54, көдээ ажыл-агый кылдазының 21-47, үлетүүр кылдазының 22-64, чагга база совет тургузуг кылдазының 41-27, информация кылдазының 20-60, бухгалтериязының 31-75, корректорларның 27-41. Солун келбейн баргында 32-75 телефонче болгаар.

Солун неделяда 6 катап үнер

ТЫВА АССР-ниң Министрлер Чөвүлелиниң чанында Тываның ном үндүрер чериниң республика типографиязы (Кызыл, Щетинкин-Кравченко кудумчуу 1.). ТС—25084.

БҮГҮ ЧУРТТАРНЫҢ ПРОЛЕТАРИЙЛЕРИ, КАТТЫЖЫҢАР!

1925 чылда үндезилеттинген

# ШЫН

СЭКП Тыва обкомунуң, Тыва АССР-ниң Дээди Соединиң болгаш Министрлер Чөвүлелиниң органы

1971 чыл МАРТ 18 ЧЕТВЕРГ № 65 (8525).

Өртээ 2 көп.

## УРУГЛАРНЫҢ ЧАЙГЫ ДЫШТАНЫЛГАЗЫНЧЕ САГЫШ САЛЫЫШКЫН

Пионержи чай чоокшулап орар. Уруглар хоорайжыгаштарында дыштанып аныяк хамаатыларының савы чыл келген тудум-на улам көвүдеп турар. Эрткен чылын анаа чеди миллион акыт школачы дыштанган.

Уругларның дыштанылгазы чүүл-бүрү, хандыкпылдыг, сонуурганчыг болзун дээш дыка хей чүүлдерни кылган. Профэзилелдериниң чөвүлелдери болгаш ВЛКСМ комитеттери, ажыл-агый организациялары, улус өредилгезиниң болгаш кадык комгалалының органнары-биле кады 1970 чылда күш-ажылдың болгаш дыштанылганың лагерьлериниң, шеврег-спортчу, туристи болгаш аныяк техниктериниң лагерьлериниң четкизин дыка калбарткан. Оларже 1969 чылга бодаарга эрткен чылын 133 муң уругларны хөйнү чоруткан.

Чоокта чаа ВЦСПС-тиң Президиумуу уругларның чайгы дыштанылгазын организастаарывының айтырыын чугаалажып көрген. Ажылчыннарның, албан-хаакчыларын болгаш колхозчуларның 8 миллион 100 муң уругларын хоорай даштының, санаториинын, хоорайның пионер лагерьлеринче болгаш үстүү класстарның уругларының лагерьлеринче чорудар деп ол хурадга шийтирлээн.

Профэвилелдериниң республика, край болгаш область чөвүлелдеринге база кодээ ажыл-агый болгаш белеткелдер ажылчыннарының, албан-хаакчыларының профэвилелиниң комитеттеринге кодээниң ажыл-ишчилериниң уругларының оргузунга кадыкчылыгга ажылын организастаарынга дузалаамчыны күштелдирерин сүмелээн. Кодээ школачылар дыштанып болгаш эмнедир колхозтар арасының база совхозтар арасының пионер лагерьлерин колхозтар, совхозтар-биле кады тургузары чугула.

(СЭТА-ның корр.).

## СЭКП-ниң XXIV съездизинге ТӨЛЕПТИГ УЖУРАЖЫР ДЭЭШ

**●БИСТИҢ ИНТЕРВЬЮВУС●**

## АВТОТРАНСПОРТЧУЛАР—СИЛЕРГЕ

**Автотранспорт — Тываның амыдыралының судал-дамыры. Бистиң ажыл-агыйывысты чемгерип турар эң чугула адыр ол болгай. Бо хүнерде автотранспортчуларның чедимишкинниг ажылдаарынга кандыг байдалдар тургустунуп турарын билип алыр дээш, чаа организастаттынган «Тыва автоорук транспорт» маттыжышкынының тудуг-монтаж эргелелиниң начальниги Александр Давыдович ЭНДЕРС-биле бистиң корреспондентивис ужуражырга, өөң чугаалаанаш:**

— Бистиң эргелел черивис бо чылдың эгезинде тургустунган чаа тудуг организациязы. Өөң мурнунда, 1967 чылдан бээр тудуг кылыр үлүг эвес участок турган. Автотранспорт будурулгелериниң чагыы-биле оларның материалдары-биле өйүнде хемчээлдиг ажылдарны ол күүседип турган.

Автотранспортуун бүгү адырлары сайгыраан тудум, автопарктың чыл-чылда өзүп турары, аңаа дүүштүр ажылчын, албан-хаакчыларның саны көвүдээнинден оларны бүгү талазы-биле эки хандырар айтырыг чоорту-ла туруп келген. Ол соруглганы шинтирлээр дээш амгы тудуг-монтаж эргелелин аргиде түрган участоктуң баазазынга эде органнзастаан.

Республиканың автотранспортунга үлетпүр, чурттарга, культура-хандырылга черлери, профилакторийлер, автовокзалдар, эмнелге черлери, гостиницалар болгаш өске-даа тудугларны кылыры — бистиң хүлээлгевис. Ол хүндүлүгдээ соруглга. Өөң-биле бүгү автотранспортуун ажылы үлам шулуудаар, транспортчуларның ажылы чиңгээр, пассажирлерге бараан болур чорук ажыжыр.

Өөң барымдазын эрткен чылда күүсеттинген ажылдардан көрүп болур. Кызылдың мурнуу-барыын чүгүрде Транспорт-сөөртүлге операциязының болгаш контейнерлер сөөртүлгезиниң конторазынга (КТЭК) чаа комплексти тудуп, ажыглалга киирген; Ак-Довурак хоорайда чүс автомашина тургузуп септээр мастерскаяны, Минусинскиде хары үзүн хей автомашиналар үзеп-чаар черни, автобудурулге черлеринге ийи-ийи аал ишти чурттаар 7 бажыңны түткен.

Тоску беш чылдың бирги чылында кызыл ажылдарның хемчээли улуг, чүгле акша түңү-биле алырга 1460 муң рубль өртектиг тудуг-монтаж ажылдарын күүседир. Ында көрдүнген кол тудуглар: бирги автотранспорт будурулгезинге 75, а ийнги АТБ-ге 50 машина тургузар гаражты, үшкү АТБ-ге 50 машина септээр профилакторийни. Кызылга хуу автомашинанын техниктиг ажаалгазын кылыр 5 туруштуг станцияны, ийи-ийи аал ишти чурттаар 12 бажыңны дээш, өске-даа.

Программавыс улуг, харыысалга, хүлээлгелер бедик. Оларны күүседири база белен эвес. Чүге дээрге, улгаттырып каан чаа тудуг эргелелинде бергелер үргүлүү таваржып каар шинтирлеттинмээн айтырыглар бар. Оларның бир кол үүлү — кадрлар айтырыы: тускай эртемниг инженер-техниктиг ажылдакчылар, мергежилдиг ажылчыннар чедишпейн турар. Боттарывыстың иштики курлавырывысты, бүгү күштеривисти эки мобилизастап шыдавайн турар бис.

Ынчалза-даа бергелерни ажар дээш, бүгү хемчегерни алыр бис. Оны чаа чылда ажылдап эгелээнивис бадыткап турар. Январь айда тудуг-монтаж ажылдарының, күш-ажылдың будурукчүүл бедидериниң, ажыл төлевиринең фондузун ажыглаарының планнарын ажыр күүсеттивис.

Март дээрге биске база шадыпчы ай болур. Бүгү чурттун ажыл-ишчилери-биле бир домей, терээн партиявыстың съездизинге төлептиг белек кылдыр квартал планын күүседир дээш, шудургу ажылдап турар бис.

## ДИЛЕП ТЫВЫЫШКЫННАР ҮРГҮЛЧҮЛЕВИШААН

«Тыва кобальт» комбинатның коллективи продукция будурериниң эртиг аргазын тывар, металл ылгаарының парын технологиязын шинтээдип алыр дээш чогаадыкчы дилеп тывыышкыннарын үргүлчүлевишаан. Гидрометаллургия практиказынга рудадан металл ангыларының автоклав аргазын, центрифуганы эге баштай бо будурулгеге ажыглап эгелээн. Ынчангаш автоклавтар (ында дериглелер, хынап-хемчээр херекселдер хөй) нарын, оларның чогумчалыг ажылдаарының аргазын тывары чүгүзе. Центрифуга деп нарын тургузулгу машиналарның ажылдаарын база Хову-Аксыда шенеп турар.

Комбинаттың гидрометаллургия цехинин кол салбыры болаа автоклав болур. Бо салбыр эки ажылдаваа болаа, продукция будурери шулуудаваас.

Автоклавтарны эптеп, дериг-херекселдерниң ажылдаарын шенеп, эдиктирип турар үеде-ле төлевилел институту пульпа-биле аммиак суун холуштурар бышкы дег тургузулганы конструкция, ажыглал талазы-биле чедир кылбаны илерээн. Комбинаттың инженер-техниктиг ажылдакчылары ук тургузулганы эде сынган. Ынчалза-даа чаа бышкылар (ында од херексел хойтпак бышкыны дег бөдүүн эвес, а улуг, нарын херексел) база ындыг-ла эки ажылдап шыдаваан. Оон чамдык кезектери пульпага элээчел болган.

Москвада «Химмаш» деп эртем-шинчилел институдуның эртем ажылдакчызы, техника эртемнериниң кандидады В. А. Зайцевтиң удуртканы конструкторлар болүү «Тыва кобальт» комбинатка ажыглаар чаа бышкыны тогаатkан. Оон баштайгы хевирин «Урал химмаш» заводка белеткээн.

Эрткен айның сөөлгү хүнүнде автоклав салбырынга чаа херекселдиг ажылдаарын шенээн. Автоклавче пульпаны насос-биле чайын киирипкеш, чаа тургузулганың ажылдаар чурумун хынаан. Бо херекселди чогаадырда эрги хевирлерниң четпес үүлдерин кичээнгейге ап, оон тургузуун мынаныштыг кылдыр бодап таарыштырган. Шенелде үеэниде безин чаа аппарат эрги тургузулгадан барык ийи катап бедик бүдүрүкчүлүг болганы илерээн.

...Чаа чүүл бодунга оруулу ажыдары ындыг-ла амыр эвес. Бо удаада база ындыг болган. Баштай долу эвес күүгүде, параметрлерге эки ажылдаар шынарлыын көргүзүп турган аппарат хенертен шак дүшкен. Кол конструктор В. Зайцев, гидрометаллургия пегинiң начальнигы В. Худяков, технолог В. Самойлов, салбырның начальнигы В. Сметанин оон чыдагаанын тывар соруулга-биле шак-уе-даа дээвейн, ажылдап киришкен.

Шенелде, сентелге, эдиктирилге, черле будурулгенiң ажылын шулуудадырының берге үеэниде кол чүүк механика албанынга онаажыр. Механик Г. Пивоваровтуң болүүн комбинаттың коллективи мактаар. Ында слесарьлар гидрометаллургия үлетпүрү, оон технологиязы-биле таныш, дериг-херекселдерни эки билир. Чаа дериглелер, шенелде, аппараттар... Бо бүгүнү өөренир, оларның чаңын билип алыр аппаар. Механик боду бедик мергежилдиг специалист, ында слесарьлар бригадирн Г. Шерстобитов, слесарь Н. Степанов центрифуга, насостар ышкап нарын машиналарны септээриниң мастерлери...

Автоклавтың чаа бышкызы катап ажылдап эгелээн. Шенелде амдызында чедимчелиг болуп турар. Бо тургузулганы шенеп, оон чедер, четпезин тодараткаш, комбинатка чаа аппараттарны четчирип-биле белеткээр.

М. ДУЛУШ.

• • •

Кызыл аэропортунуң ийнги ужудукчузу Вадим Мехов будурулгениң мурнакчызы. Ол СЭКП-ниң XXIV съездизинге алдар болдурган социалистиг чарышка киришкеш, будурулге планын ай санында 110 хуудан кудулатпайн ажылдап турар.

ЧУРУКТА: ийнги ужудукчу Вадим МЕХОВ.

А. ЧАРАШ-ООЛДУҢ фотозу.

• • •

## ХҮЛЭЭЛГЕ КҮҮСЕЛДЕЗИ

**Бай-Тайга районнуң амылыышчилери партиянның XXIV съездизинге алдар болдурган социалистиг чарышка киришпишаан, чедимишкинниг ажылдап, бо хүннерге чедир күрүнеге сүт садарының квартал планын 114,3 хуу күүсеткен, эътти 80 хуу күүседипкен. Районнуң ажыл-агыйлары эът планын март 30-да санажырын, база ол ышкаш бар курлавырларны ажыглаап тургаш, плэндан ажыр 20 тонна сүттү, 10 тонна эътти күрүнеге дамжарын хүлээнгеп.**

И. СЕДИП-ООЛ.

## ТАРЫЛГАГА БЕЛЕТКЕЛ

**Бай-Тайга районнуң «Мурнакчы» колхозунда часкы тарылгага ажыглаар техниканың сеттелгези дооступ турар.**

**Сеттезис чогуур ямзы-бүрү маркалыг 12 трактор, 8 андазын, 48 илгир, 4 сеялка ажылдап киришкеринге белен.**

**Тараажылар үезин арыглаашкынын доозкаш, ам хоранналашкынын чорудуп турар.**

## ЧАРТЫК ЧЫЛДЫЫНГА КИИРИШТИР

**Бии-Хем районнуң «Саян» совхозунуң ажыл-ишчилери күрүнеге мал продуктуларын садарының планнығ онаалдарын эки күүседип турар. Эът, сүт садарының талазы-биле бирги кварталдың планы хуусаа бетинде күүсеттинген болгаш ам бо чылдың бирги чартыкының планынга киириштир продуктулар дужаалдаары үргүлчүлеп турар.**

**Ыаңгыл эът дужаарының планы эки күүсеттинип турар. Совхоз бирги чартык чылда 90 тонна эът садар планныг. Бо хүннерге чедир 74 тонна эът дужааттынган. Интенсивтиг семиргилгеге тургускан бода малдың боданнарындан совхоз хөй эътти ап турар. Бо неделяның эгезинде Сушь сазбырның кадарчызы эш К. Баракгайның азырап тургап 44 тарыжыктарын эът планынга дужаагап. Оларның бирээзинiң дириг дедээзи 385 кг болган болгаш хөй кеглп семис, ортумактаа ору күштүг деңгелге хүлээп алдынган. Ол тарыжыктарны эш Баракгай эрткен чылдың бо үезинде, 6 айлыында хүлээп алгаш, чыл дургузунда азыраан. 18 ай болган тарыжыктардан ол хире хөй деңгелге алыры — малды интенсивтиг арга-биле семиргир азыраарының ажыктыын маргыш чок бадыткап турар.**

(БИСТИҢ КОРР).

## ТАРЫЛГАГА БЕЛЕТКЕЛ

**Бай-Тайга районнуң «Мурнакчы» колхозунда часкы тарылгага ажыглаар техниканың сеттелгези дооступ турар.**

**Сеттезис чогуур ямзы-бүрү маркалыг 12 трактор, 8 андазын, 48 илгир, 4 сеялка ажылдап киришгеринге белен.**

**Тараажылар үезин арыглаашкынын доозкаш, ам хоранналашкынын чорудуп турар.**

## ЧАРТЫК ЧЫЛДЫЫНГА КИИРИШТИР

**Бии-Хем районнуң «Саян» совхозунуң ажыл-ишчилери күрүнеге мал продуктуларын садарының планнығ онаалдарын эки күүседип турар. Эът, сүт садарының талазы-биле бирги кварталдың планы хуусаа бетинде күүсеттинген болгаш ам бо чылдың бирги чартыкының планынга киириштир продуктулар дужаалдаары үргүлчүлеп турар.**

**Ыаңгыл эът дужаарының планы эки күүсеттинип турар. Совхоз бирги чартык чылда 90 тонна эът садар планныг. Бо хүннерге чедир 74 тонна эът дужааттынган. Интенсивтиг семиргилгеге тургускан бода малдың боданнарындан совхоз хөй эътти ап турар. Бо неделяның эгезинде Сушь сазбырның кадарчызы эш К. Баракгайның азырап тургап 44 тарыжыктарын эът планынга дужаагап. Оларның бирээзинiң дириг дедээзи 385 кг болган болгаш хөй кеглп семис, ортумактаа ору күштүг деңгелге хүлээп алдынган. Ол тарыжыктарны эш Баракгай эрткен чылдың бо үезинде, 6 айлыында хүлээп алгаш, чыл дургузунда азыраан. 18 ай болган тарыжыктардан ол хире хөй деңгелге алыры — малды интенсивтиг арга-биле семиргир азыраарының ажыктыын маргыш чок бадыткап турар.**

(БИСТИҢ КОРР).

## БАЛАНС КОМИССИЯЗЫНЫҢ ХУРАЛЫ

1970 ажыл-агый чылында республиканың совхозтарының сан-ажыл-агый чорудулгазының дугайында баланс комиссиязының хуралы март 16-да Кызылга. Кадаа ажыл-агый министерствозунуң хуралдаар залында болган. Аңаа совхозтар директорлары, кодээ ажыл-агый эргелелдериниң начальниктери болгаш республиканың үнүш камгалаар, мал тарып боозадыр ставцияларының удуртуур ажылдакчылары база өске-даа тускай эртемниглер киришкен.

Совхозтарның эрткен ажыл-агый чылында сан-ажыл-агый чорудулгазының дутайында илеткелди республиканың кодээ ажыл-агый министри Т. Т. Лаасол кылган. Мал болгаш чер ажылын орудгалыг болдурарынга республиканың совхозтары 1969 чылга деңнээрге 1970 чылда канчаар ажылдаанынга ол доктаал, бо талазы-биле тодаргай анализти берген. Мурнунда чылга бодаарга эрткен чылын элээн хөй совхозтар орулгалыг ажылдаан-даа болза, 27 совхозтарның 9-ау ниитиниң малының баш санын база кодээ ажыл-агый культураларының дүжүүн өстүрер талазы-биле кагылгалыг болганын демдеглээн болгаш мал-даа, чер-даа ажылынның талазы-биле чамдык ажыл-агыйларның улуг карылгалыг боон турарының кол чылдагаанарын, чаа беш чылдың баштайгы чылында ажыл-агый соруулгаларын од айыткан. Илеткел соонда элэн хөй эргелелдер начальниктери, совхозтар директорлары болгаш тускай эртемниглер сос ап чүве чугаалаан.

Баланс хуралынга СЭКП обкомунуң нүүнги секретары В. Н. Филиппов, Тыва АССР-ниң Министрлер Чөвүлелиниң даргазының бирги орлакчызы В. Е. Серяков, СЭКП обкомунуң кодээ ажыл-агый килдизиниң эргелекчизи Н. М. Конгар болгаш РСФСР-ниң Кодээ ажыл-агый министерствозунуң Чөөн-Сибирь районнарының талазы-биле Кол эргелелиниң начальнигы В. А. Волков олар киришкен болгаш совхозтарның сан-ажыл-агый чорудулгазының амгы байдалынга, ол талазы-биле моон соңгаар соруулгаларынга хамаарыштыр база допчу чүве чугаалааннар. Эш Волков түңнел сос алгаш, Тываның совхозтарының сан-ажыл-агый чорудулгазында шыңгыы четпестер барын, ону 1971 чылда болдурбазын онаалап айыткан.

## ЭП-СЕТКИЛ КАТТЫШТЫРЫЛГАЗЫ

Вьетнам черде өлүм-чидимин болгаш үрелиишкинiорин үүлгедип турар империалистерге кандыг-даа өршээл турбас ужурлуг! Москванын хой-нинтизинiң төлээлекчилериниң март 16-да болган хуралынга чүве чугаалааннар шуптуу ышнаар айтып турган. Америк агрессорларның Вьетнамда кем-бүрүүлүг үүлгедиишкиннеринге удурланырының делегей хүнүнге, америк агрессиягa удур демиселдiң вьетнам хүнүнге болгаш АКШ-тың агрессиязынга удур вьетнам улустуң демиселиве эп-сеткил каттыштырыгазының неделязының Совет Эвилелинде эгелээнинге ол хуралды тураскаатkан. Москвачылар-биле кады ол хуралга ВДР-ниң Совет Эвилелинде элчизи Нгуен Тхо Тяп, Мурнуу Вьетнам Республиканың ССРЭ-де элчизи Данг Куанг Минь, акыдүмалышкы улустуң өскедаа толээлекчилери база олурушканнар.

СЭКП-ниң МХК секретары Л. А. Борисов вьетнам өөнүктерге чүректиг хамыдыдан байыр чедиргеп. Бистиң чурттуң пролетарлыг интернационализмниң принциптеринге шыпчы ажылчы тоннары маадырлыг вьетнам улуска бүгү талазының дузаламчызын көргүзер дээш моон соңгаар-даа эргежок чугула чүүлдерни ыыр деп ол чугаалаан.

Метро тудуунуң № 5 тудуг-монтаж эргелелиниң чер казыкчыларының брнгадири Социалистиг Куш-ажылдың Маадыры И. Д. Филимонов демисежип турар Вьетнамга акы-дүмаадың дайынчы байырын чедирген.

— Америк империализм өске улустарның суверенитединга туразында ажылап, АКШ-тың чагырыкчы болуктеро делегей керээлериняе болгаш дугуржулгаларында хүлээдгелерин үреп турар— деп ол медеглээн.—Соңгаи сүүрүүн ады Линдиа болгаш Орадура ышкаш Вашингтонуң «хосталга дээш демисел» деп авиязастаи адап турары кем-бүрүүлүг дайынының сойгалакчызы болу берген.

Вьетнам — чортаар болгаш дидим улустуң чүргү, ынчангаш оон девискээриндеп эң сиолгу интервентини үндүр сывырыптар ындыг шактың келириинге ниык бүзүрээр бис.

Азия болгош Африка чурттарының эп-сеткил каттыштырылгазының Совет комитединиң даргазының орлакчызы чогаалчы А. В. Софронов болгаш Москва университединиң бешки курузунуң студентизи А. Б. Поляков олар Торээн чуртунуң хосталгазы болгаш хамаарышпас чорүү дээш акы-дүмалышкы вьетнам улустуң шынныг демиселин быжыы-биле деткип турарының дугайын чугаалааннар.

Элчин Нгуен Тхо Тяннын чугаазын чымчаннар чыдыы-биле уткаан.

Вьетнам улустуң болгаш Индий-Кыдаттың өске-даа улустарының шынныг демиселэ шинтирлээн-биле деткип турарын илереткен хөй телеграммалар Совет чуртуң бүгү булуңнарындан ВДР-ниң болгаш МВР-ниң элчин чердеринде бо хүнпердө кээп турар деп ол чугаалаан. Ол дээрге Совет чазакгың медеглелиндө билдингир болгаш тодаргай-биле илереткен акы-дүмалышкы совет улустуң тура-соруунуң боттуг херечиин болур.

Коммунистиг партияга болгаш Совет чазакка, акы-дүмалышкы бүгү совет улусха ол үеолиг деткишкин дээш чалбыштыы-биле өөрүп четтирип турарын Нгуен Тхо Тяп илереткен.

Эп-сеткил каттыштырылгазының неделязы Совет Эвилелиниң Коммунистиг партиязының XXIV съездизиниң бүдүүзүлө ажыттынып турарын демдеглээш, элчин москвачыларга, бүгү совет улуска чаа-чаа кайгамчыктыг чедишкинниг болурун күзээн.

Хуралдың киришкилерия вьетнам улуска удур америк агрессиязын, Камбоджада болган Лаоста чепсектиг интервенциязын шыңгыы буруу шаикап резолюциязын хүлээп алган. Америк агрессиязын сокадырын, АКШ-тың ат-черин Индий-Кыдаттан долузубиле үндүрерин совет кижилер делегейниң хөй-ниитизинбиле кады шинтирлиг негел турар. Совет хөй-ниити Индий-Кыдаттың патриоттарының шынныг херээнге деткимче кылып, оларга бүгү талазы-биле дузаларын шинтирлеп.

(СЭТА).

## Кыштагдан репортаж

## СОРУКТУГ МАЛЧЫННАР

Хүн чүгүрүүнде кирип, Ак-Кожагарның бажында олурукшаан Дагдан баткан хойлар диинп каан чинчи дег чинге орукта шуужуп алган аалдың кодазынче кирип орган. Доруг аътты, ак тоннуг кадарчы тарап оттаан чораан хойларже көрүп алган дайгырып, аалче киирерин орлалажып чор.

Ол үеде хойжуның кодазынга чедип келдивис.

Улуг каймаавың иштинде хөй санныг хураганнарвын, хойларның үзүктел чок үнүн дыңнаан, ынаар углаптывыс.

Каймаавың аксын ажыдыптарывыска алгы-кышкыдан кулак уюк. Оон ишти кургаг, чылыг, корум-чурумнуг болду. Ийи холунда хураган тудуп алган, делгеи эгиннерлиг, оргумак сынныг кижи биске утказуун келди. Амыр-менди солуштувус. Ол Тыва АССР-ниң Дээди Соединиң депутады «Сүт-Хөл» совхозтуң мурнакчы кадарчыларының бирээзи Долуха Кара-Хунаевна Бады-Назын-дыр.

Малдың кышкы байдалын сонуургап айтырдывыс.

— Дыка-ла ширнин, хар улуг кыш болду. Туда-ла түүлүү тур бис. Амдыызында улуг бакырааи чүве чогулу. Хойнуң төрүүрү адакталып тур — дээш, хураганнарын мелеринге мыын берди. Оларны амыраанындан кудуруун чайбышаан эмге бердилер. Хонларны даштындан көөрге ам-даа күжү арбаан. Ындыг хойларның төлү шыырак болур ужурлуг-даа.

Кажоаже ханылап кылаштай бозорвиске хураганнарны төрээн үелериниң аайы-биле бичии кажааларда тустус ажаап, азырап турарын көрдүвүс. Оларның чиир сигенин, сулазын, пээр суун, чылгаар дузуп белеткеп каан. Шак ындыг ажаалдага «өпейлеткен» хураганнар оожан, семис болбайн канчаар.

— Бөгүнге чедир чеже хире олчалыг болдуңар. Долуха Кара-Хунаевна?—деп айтырдывыс.

Дүүн, бөгүн деп каракгарын өрү-куду борбаңнадып бодаанып, иштинде будуу санаап:

— Мында 323 хураган бар—диди.

— Кайы хойдан мынча хураганны алганынар ол?

— Бисте 320 хой төрээн, оон үжү ийистээн. Хорамга болбазы — деп, хойжу доңчу, тодаргай чугаалады.

Малчыннар хой арга-дурзулганы ажыглап турган, ишшинiң хоюн өстүрүп турар болгай. Ынчангаш кадарчыдан бо талазы-биле ап чорудуп турар хемчегерни кысказы-биле танывын көрдүвүс.

— Кандыг-даа малды доруктуруп, ажаары эзэпиден хамаарыжыр. Бир талазында, хүлээнген ажыл-иш дээш хууда харыысалганы белдиер, шинде, бодунуң херээнге сатыш сеткилиндеп бердинери чугула — деп, хойжу санаш турар болзу.

Ол черле шын, амгы үениң негелдеан-даа ындыг болгай. Кадарчының ажылынга кайы хире харыысалгалыг: оон-на тодаргай.

Шынап-ла, Долуха Кара-Хунаевна чаш малды доруктуруп, өстүрериниң мергежилдиг кижилериниң бирээзи. Кажан хураган төрүттүнүп келирге оон кадарының байдалын эдилеес. Бир эвес кошкак болза эмнеп, чогуур кичээнгейге алыр. Чаш хураганнарны дүне, хүндүс эдилежип, хайгааралрын чурумчуткан.

Бо кодапда быжыглаан ийи сакманшиктиң ажылын эш Долуха удуртуп, ажыктыг сүмелерин берип келген.

Амгы үеде оларның ажаалдазында хураганнар кадык, шыырак, менди доругун орар. Хүнде үш удаа чемгерип, сугтарып, агаарладып турар.

— Тоску беш чылдың баштайгызында төрүүр үүс баш хойга онаалтыр 96 хураганны алырын хүлээнген бис. Амгы байдалдан алгаш көөрге ажыр күүседип болурунуң аргалары бар. Ону боттандырар ужурлуг бис — деп, Долуха Кара-Хунаевна дидимп-биле чугаалады.

Шак ындыг ажыл-ишчи, көжээ, тура-соруктуг улустар турда, сөглээн сос амыдыралга боттаныры албан.

Дагдан хой бадырып чораан кижи улуг кадарчы Ховалыг Өткен-оолович Бады-Назын болду.

Арны хүлер ышкаш хүрере додуга берген, дөртен хар чаала ажып чоруур хире назылыг, хөглүг, чугаакыр кадарчыбиле ынчеегин эктинден дүжүрүп турда, ужураажы бердивис.

Хойжу бажыңынга келгеш, чемненип орда, чугаа база-ла ажыл-иш дугайында эгеледи.

— Кышкы үеде оларны шын таарыштыр кадарары бичеавес ролдуут. Кодан чаның, ыыкы черлерни камнап алыр. Аңаа хойнуң боозу улгадып, төрүй бергендө кадарар. А ыжык, мээс черлеряи хатты азы соок хүннерде ажыглаар бис—деп, бистиң айтырывывыска мелчий харыылады.

Дуржулгалыг кадарчылар сескн беш чылда багай эвес түңнелдиг болган. Совхозка 1710 хураганны өстүрүп берген, 4100 килограмм дуктуг дужаагап. Эрткен юбилейлиг чылда үүс баш төрүүр хойга онаалтыр 104 хураганны доруктурган.

— Тоску беш чыл планывыс талазы-биле партияның XXIV съездизиниң Директиваларының толевилелиивде бистиң кылыр ажылывыстың программазын айыткан. Ыланғыя совет улустуң амыдыралывың деңнелин улам бедидеринче улуг кичээнгейин утландырганын кичээнгей-биле номчудувус. Орта харлы кылдыр бөгүн дүүгүзүүнден, а даарга бөгүнгүзүүнден артык эки ажылдаар бис—деп, малчын чугаалап турар.

Ишпиннiң малының баш санын өстүрер, продуктулуун бердидер дээш шудургу ажылдап турар тура-соруктуг хойжулар Бады-Назынларның ажылынга чедишпкиверин, амыдыралынга аас-кежиктп күзээш, банырлашкаш, чорупгувус.

Т. ХЕРТЕК.

(«Шынның» корр.).

# ТЕХНИКА СЕПТЕЛГЕЗИН ШЫНАРЛЫГ ЧОРУДАР

Мал болгаш чер аймагының продуктуларын бүдүрериниң планын чедиишкиниг бүгүдеринге техника улуг рольду ойнаар. Ону кодаа ажыл-агый сезоннарынга кайы хире белеткээнинден, ооң ажыглалын канчаар организастаанындан көдээ ажыл-агый продуктуларын бүдүрери болгаш оларның шынары база бот-үнезя онза хамаарыжыр. Республиканың хөй-хөй ажыл-агыйлары ол чугула сорулганы эки биле дириг болгаш техниканы хову ажылдарынга шынарлыг кылдыр, чогуур үеде белеткеп турар. Ындыларга Чөөп-Хемчиктиң «Искра», Каа-Хемниң «Тилелге», Тандының «Коммунизминиң хереели» колхозтарын болгаш «Сүт-Хөл», «Өөке», «Саян», «Межегей» совхозтарны база оске-даа хөй-хөй ажыл-агыйларны хамаарыштырып болур.

Бо чугула ажылдың чедиишкини ону чорударынга сепгелге мастерскаяларын кайы хире белеткээнинден, оларны артык кезектер-биле канчаар хандырганындан, септелгеге киржир дуржулгалыг механизаторлар-биле канчалдыр четчелээнинден, бүгү-ажылды чүү хире организастаанындан болгаш моральдыг база материалдыг идиг бериишкининиң хемчеглерин ажыглавышаав, септелгеде ажылдап турар кижилер ортузунда социалистиг чарыштың кандыг янзылыг тургусканындан код хамааржыр. Техника септелгезин дүжүт ажаал алышшкыны доостур билек чорудуп турар ажыл-агыйларның дуржулгазын демдеглээри чугула. Чижээлээрге, «Межегей» совхоз күскү-кышкы септелгениң ырак мурнундала сеялкаларының хөй кезиин белеп кылдыр септээш, чуруу ёзугаар чыскаай тургузуп алган. Ынчалзажок, ындыг практиканы чер болганда ажыглавайн турарын четпес деп көөр херек.

Ажыл-агыйларның хөй кезии часкы хову ажылдарынга техника талазы-биле четпес белеткелдиг ужуражыр, ол чугула кампанияның агротехниктиг хуусааларын узамдыктырып келген чүүлдер бар. Часкы хову ажылдарынга план ёзугаар республикага винтизи-биле 1714 тракторну, 1210 андазыны, 1549 сеялканы, 300 культиватор болгаш оске-даа хөй-хөй техниканы септээр ужурут турган болза, бо чылдың март 1-ге чедир байдал-биле алырга септелгениң чоруп турары мындыг: тракторларның — 71,4, андазыларның — 78,5, сеялкаларның — 71,1 хуузу септеттинген. Эрткен чылдың бо үеэниге деңнээргe ам-даа 104 трактор, 30 культиватор болгаш сеялка саныга хожудаашкыныңг бооп турар бис, а анир чылдың апрель 1-де республикага 80 трактор, 250 ажыг андазын болгаш сеялка белеп эвес турган. Машина-трактор парыгының белеткелинде ындыг четпес байдал дүвүрээзинии болдурбас арга чок.

Күскү-кышкы септелге үеэнде (октябрьдан февральга чедир) айда ортумаа-биле 232 трактор, 183 андазын, 209 сеялка септеттинин турган болза, ам херек кырында арткан чаңгыс ай дургузунда 493 тракторну, 297 андазыны, 496 сеялканы септеп кылыры негеттинин турар. Ооң аңгыда ам-даа 500 ажыг тракторга техниктиг парын эдилгени кылыр ужурлуг.

Ылаңгыя тракторлар септелгези Эрзин, Тес-Хем, Өвүр, Бай-Тайга районнарда четпес тургустунган. Бо черлерде септелге планы чүге 56—65 хуу күүсеттингеи. Тараалаи районнар — Тандының, Бии-Хемниң, Улуг-Хемниң ажыл-агыйларының хөй кезии мынчага чедир тракторлар септелгезиниң планын күүседип албаан. Олар техника септелгезиниң бүгү дургузунда хожудап келген болгаш ындыг байдалдап ам-даа уштунмайн турар. Таңды районнуң ажыл-агыйларында бо хүннерде 150 сеялка, Улуг-Хемниң ажыл-агыйларында 71, Кызыл хоорай Советиниң ажыл-агыйларында 49 сеялка белеп эвес.

Септелге планының мынчаар үстүп турарының бир коп чылдагааны бо черлерде көдээ ажыл-агый эргелелдериниң начальниктери, кол инженерлери, колхозтарның, совхозтарның удуртукчулары болгаш инженер-техниктиг ажылдакчылары техника септелгезин чогуур контрольга албавында, бүдүргенииң сагыпкачурумун быжыг тутпаанында, септекчилерден негелдеии кошкаткашында, оларның ажылын чөп организастаавышында дээрзин айытса чогуур.

Бии-Хемниң «Хадың» колхозунда, «Совет Тыва», «Чырай-Бажы» совхозтарда болгаш оске-даа ажыл-агыйларда тракторлар септелгезиниң технологтут негелделери четпес, техниктиг хынала херекселдери-биле мастерскаялар хандыртынмаан. Кезектерни ылаптап хынавайн турарындан чамдык үрелик кезектер тракторларга салдынып, а септеп ап болур хире кезектерии брактап турар түүлдер бар. Ол ышкаш септээр тракторларның кезектерии эки арыгаш чүтбас ййикке, адырган черинге олчаан октаптар чоруктар үргүлүлеп келген. Ооң ужурунда септелгениң шынары куду болуп, темпиин кошкап турар. Ылаңгыя кабиналар септелгезиниң база слесарь-эптеиге, канпашкыш ажылдарының шынары коичүт багай.

Часкы тарылгага белеткел ажылдарын бо күиеерде «Сельхозтехниканың Кызыл-Мажалык, Бии-Хем салбырларының шефтектери үлегерлиг чорудун турар. Чижээлээрге, «Сельхозтехниканың Кызыл-Мажалык салбырының мастерскаязының септекчилери пландан ажыр 46 тракторну, Бии-Хем салбыры—27 тракторну септээн. Ниити план күүселдезиниде чамдык чедиишкиннер бар-даа болза, «Сельхозтехниканың» өзөөн хөй район салбырлары ам-даа чогуур негелдезиниге чедир ажылдан шыдавайн турар. «Сельхозтехниканың» Улуг-Хем салбыры, Кызылдың «Сельхозтехника» каттыжышкынны планныг онаалдаашыдан 8 тракторну, 15 трактор шимчедикчилерии чедир септеээн.

«Сельхозтехника» мастерскаяларында септелгениң шынары ындыг коичүт өөрүнчүг эвес дээрии база айытса чогуур. Чадавас салбырында септеттингеи тракторларның хөй кезиниң кабиналарының шиидери салдынмаан, мотолан саиакчылары чок, чамдык тракторларның кардан валының эвриигелери таарыштыр дээтеттинмээн болган. Ол чорук ажылды катап кылырыига чедирип, артык шүүделдерии болдурган. Бо салбырның инженер-техниктиг ажылдакчылары тракторлар септелгезин контрольдап көрбээнии ол фактылар бадыткап турар-дыр.

Күүне ужур-дузалыг чугула кампания — часкы тарылганың эгелээринге чедир барык ай хире үе арткан. Ол үеге бүгү техниканы белеп болдурар төлээде, чер-черде септелге мастерскаяларында арткан техниканың септелгелии ийи ээлчег-биле чорударын организастаары чугула. Септелгеге немелде күштүг тургузуп, ам-даа 400 хире септекчи механизаторларны ол ажылга киприштирээ чогуур. Амгы үеде каптал септелге негеттинин турар бүгү тракторларны «Сельхозтехника» мастерскаяларынче дүрген чедирер болгаш тус черлерде хөй-ииити организацияларының дуаламчызы-биле ажылды суббота база воскресенье хүиеринде чорударын организастаары чугула.

Бо хүиеидә чер болганда ышкаш, республиканың «Сельхозтехника» каттыжышкынының бүгү ажылынчыларының мурнунда СЭКП-ниң XXIV съездизиниг төлептиг ужураижыр улуг соруига туруп турар. Ол үеге чедир кол септелге ажылдарын доосцушаап, планнан ажыр 38 муң рубльдиң продукциязын бээр дээн социалистиг хүлээлгени чедиишкиниииг күүседири септекчи бүргүзүнүң кол сорулгазы. Ону чедип алырда арткан үеии септелге ажылдарынга чөп ажыглавышаан, бедик шынар, дүргеи темп дээш демисежири коллектив бүргүзүнден кол негеттинер. Септекчи бүргүзүнүң күиде ажыл нормазын ажыр күүседип болурунга таарыычалыг байдалдарны тургускан тудум-на часкы хову ажылдарынга белеткел чогуур үеде доостур болгаш чаа беш чылдың баштайгы чылының часкы тарылгазының планының күүселдезя хандыртынар.

**М. АБРАМОВ,**
**республиканың «Сельхозтехника» каттыжышкынының даргазы.**

*Бир бүдүргениң ажыл-херектери*

# ЭРТЕМГЕ ҮНДЕЗИЛЭЭН ЧААРТЫЛГАЛАР

Бүдүргениң ажыл-херээн эртемге үндезилеп башкарарын Кызыл хоорайның № 3 автотранспорт бүдүргээн боттандырып киргиттиринче эге базымнарын кылып эгелээн. Партияның XXIV съездизиниг уткуштур алган социалистиг хүлээгелеривисте күш-ажылдың бүдүргүкчүүүн бедидериниң аргаларын бүрүү-биле ажыглаарынче кол кичээнгейии утпаан бис. Бо сорулганы боттандыргаиындан машиналарның кандыг-бир чылдагаан-биле аиаа турар чорууи каш катап эвээжеткенин херек кырында эскерип турар бис.

Күш-ажылдың бүдүргүкчүүүн бедидерии чедип алырыига гаражтарга машиналарны септээрии механизастаапы эки салдарлыг болган. Ооң түиелиинде аңгы-аңгы кезектерии, моторларны, белдирлерии септээри алээн шапкынчаан. Ынчангаш техниктиг хандырылганың ишчилериниң автомашинаны дүрген ажыглалче киприп, ройстерже техниканы чорудуп турарындан чүктер соөртүргезиниң онаалга-даалгаларын ажыр күүседириичe биске делгем оруктуг ажылдың берип турар. Бо чылдың январь, февраль айларында улус ажыл-агыйының 30 муң ажыг тонна чүктерии соөртүрүп бистиң чолаачыларывыс 39.800 тонна кылдыр күүсеткеии бүдүргениң эртемге үндезилеп башкарарының эң-не ажыктыын бадыткап турар. Бо талазы-биле ажыктыг, үлегер-чижектиг чогум чүнү кылыпкан силер деп айтырар апаар. Аиаа хамаарыштыр чүнү кылганывысты чугаалап керейн.

Бистс ажылды эртемге үндезилеп организастаарының чөвүлели бар. Ол чөвүлелдиң кежигүннери—слесарылар, токарылар, инженер-техниктиг ажылдакчылар сорулгазын бүдүрүлге планын ажыр күүседиринче углап, септелге, эптелге кылыр өрээлдерии механизастаарынче киприпкеннер. Хол-биле кылыр чүүлдерии эвээжедил, цехтерде, участоктарда кижи бүргүзүнүң ажыл кылыр черлерии арыг-шевергии, үлегерлиг тургузарының хемчеглерии ап турар.

Бо хемчеглерде бүдүргүлге черииің культуразын бедидериниң айтырыглары база кирип турар. Улуг-даа, бичии-даа өрээлдериниң иштии малгаштап чугайлааш, ханаларны дозулап кааставш, оларның адакты талааларын аккыр болгаи оске-даа чараш өңнүг, кылангыр плиталар-биле шыпкан бис. Өрээлдерже агаар кирер черлерии кылып, изидер батареяларны немей тургузуп, электри лампаларын немей киирген. Кылдыгаи эки чүүлдериниң ачызында мурнуида чылдарда иштп соок, караңгы, ыштыг, бустут, хирлиг өрээлдер көрүштүт чараш кылдыр аяи кире берген.

Ол ышкаш агрегаттар, аккумуляторлар, карбюраторлар болгаи оске-даа цехтериң өрээлдерии кыска үеиин дургузунда эде кылып, чаа-чаа дериглелерии, механизмнерии тургускаи бис. Машина кезектерии болгаи детальдарны сакыр верстактарны, херекселдер шыгжаар шкафтарны ажыглаарынга таарымчалыг кылдыр белеткээн. Ылаңгыя электри цегинде «Элкон» дээр электри дериглезии тургузуп, ажыглап эгелээн. Ол херекселге автомобильдиң хөделдирер системазының приборларының канчаар ажылдаарын хынап, ону шын ажылдаар деңнелиивге чедир таарыштырып алыр. Чамдык черлерде бичии хемчеглиг кедүрер краннарны тургускан. Ооң аңгыда тормоз кезээнің колодказының плёнказын салыр шүүтүт ажылды механизастаан. Цехтериң бирээзинде автомобильдиң септээр кезектерии чуур чүүлда аппаратыи ажыглап эгелээнивистеи ажылдаар шөлдер арыг силиг апарган.

Кол гаражтың ортузунда өрээлде техниктиг хандырылганың складын эккеп тургустувус. Ону ында тургусканы дашкаар үне маңнап, складче барып, ооң херек чүүлдерии алыр дээш шак-үе чидирбезин хандырганы ол. Ооң өске-даа хевириің үүрмек дериглелерии тургусканы септелгеии болгаи эптелгеии шалыпкын кылырын хандырар, чылда 3500 рубльдиң камналгазы алдынары баш бурунгаар саналгалардан тодаран турар.

Автотранспорт бажыңнарының болгаи өрээлдериниң аразы ырак болганындан инженер-техниктиг болгаи оске-даа ажылдакчылар-биле дүрген харылзажырын чедип алыр дээш шак-үе өөренирин доктаадып дүрүмчүдер деп белеткеп турган болгаи школачыларга өөредиге номарын база чемин халаска берип, башкыларның шалыңын өстүрүп, музейлерии улустуң эргезиигe киирген. Театрларны болгаи концерттер залдарын чаа көрүкчү—ажылчыннар болгаи оларның өг-бүлелерии доддур олурупкан.

Кызылдың үш дугаар автотранспорт бүдүргүлгезиниң кол гаражынга кире бердим. Чаа септээн моторну кран эккел чор. Чаныыста машинаның хорээнче ону эккеп салырыбыле чолаачылар моторну сегирип алды. Ону кранга кодүртүшаан, турар туружуига эштей бердилер.

— Бертен чаа машинадан үштүп, септелгеже киирген мотор чүве — деп, автослесарь Василий Затулин тайылбыр берди. Ооң цилиндрлерин солуп, өске-даа черлерин чаартканын.

— Абаканнан бээр тудуг материалдарын сөөртүп кел чорумда моторуң ажылдарын бакшыраанын билген мен. Оожум чортуп чораан чедип келдим — деп чолаачы Владимир Селдемешев дыңнаткан, ону кылырынга ийи шак хире үе чарыгдаанын ол магадай-дыр.

Аар кезектерии ыдай-бээр дажыглаарын механизастаанындан хол-биле кылыр чүүлдер кылырылганын, септелгеии шалыпкын кылырын дузалаар оске-даа дериглелериин эки ажыглаттынын турарын ында ажыл-ишчилер үнелеп чугаалап турду.

Бүдүргүге черииің шалыпчылары-биле бистн танышгырып чораан мастер, үрелген машинаны кыска үеде ажыглаяче катап киприпкен эштер АТБ-де доктаамал мурнакчылар чүве дээрии демдеглээнип ёаугаар оларны чурукка тыртгырып алдывыс.

ЧУРУКТА: (солагай таладан) чолаачылар Петр Сайдачев, Владимир Селдемешев биле автослесарь Василий Затулин. О. ОНДАРНЫҢ.

фотозу.

## Кызымак тура-сорук

«Сүт-Хөл» совхозтуң Ишкин салбыры төптеи ыракта турар болганындан аргыжары элээн бергедей бээр таварылгалар тургулаар. Ынчалза-даа суурда киномеханик коммунист Ооржак Сүрүн-оолга кышкы, чайгы үелерде оруг-чириктиң ындыг бергелери мооидак боп шыдавас. Ол киноларны район төвүнден ой-шаанда чедип ап, суурнуң чурттакчыларынга хүиүп-не үзүктел чокка көргүзүп турар.

О. Сүрүн-оол киномеханиктериниң курузуи дооскан дораан-на төрээн чери Сүт-Хөлге ажылдап эгелээнинден бээр он чыл ашкан. Бо үеиин дургузунда Ооржак Майдыр-оолович чонуң культурлуг дыштанылгазын хандырып, киноларны шынарлыг үндүрүп, хүндүткелди чедип алган.

Дуржулгалыг киномеханик чонга кино пропагандазын улам экижидер сорулга-биле тайылбыр ажылдарын болгаи көскү агитацияның шынарын экижиткеи.

Кино эгелээриниң мурнуу чарында хостуг үеии ажыглап, үнер киноиуң утказын көрүкчүлерге тайылбырлап, киноларлан алгылаан реклама-чуруктарны суурнуң кудумчуларында азып, оларны үргүлчү чаартып турар.

О. Сүрүн-оол ай, квартал планнарын үргүлчү күүседип, районнуң киномехаииктериниң аразында социалистиг чарыштың тиилекчизи боол келгеи. Кызымак, ак сеткилдиг күш-ажылы дээш ол каш удаа шаңнаткан. Ооң хөрээи Ленинчи юбилей медалы, «Дээрe киномеханиги» деп хөрек демдээ квастаан.

Партияның ам болур съездизиниге уткуштур киномеханик О. Сүрүн-оолдуң көргүзүглери эки. Январь, февраль айларның планын 140 хуу күүсеткеи. Улуг ажыл-агыйын хөгжүдүрииің тоску беш чыл планының талазы-биле партияның XXIV съездизиниң Директиваларының төлевилелдерии танышкап, аиыяк коммунист улам сорук киприп, ай планын ырак ажыр күүседирии хүлээгеи.

С. БИЧЕ-ООЛ.
Чөөп-Хемчик район.

# ӨӨРҮШКҮ БОЛГАШ ЧОРГААРАЛ-БИЛЕ

Совет Эвилелиниң Коммунистиг партиязының эдлегиниг XXIV съездизи ажыттыларынга чедир каш хонук арткан. Ол улуг болуушкуга төлептиг ужуражырының бүгү ииити чарыжынга № 3 автотранспорт бүдүргүлгеи ижи-биле бедиткеи хүлээгелерии алган. Бо бүдүргүлгеде ажыл-ишчи бүргүү бирии кварталдың планын март 28-те күүседир дээш, күжениишкиниг, сорук кипришкин-биле ажылдап турар. Эрткеи январь, февраль болгаш март айның бирии чартыы күш-ажылчы чедиишкиннер-биле долдунган.

Ниитизи-биле 239 санныг автомобильдер үзүктелиишкии чокка ажылдап, Кызылдан Абаканга чедир 2935 тонна үрезиии чедирип, ооң бээр Кызылдың болгаш районнарның ажыл-агыйларынче улус ажыл-агыйынга хереглээр тудуг материалдарын, чугула хереглелдиң бараанарын хожудаашкын чокка чедирген. Ийи айның планындан ажыр 6800 тонна чүктү сөөрткеи.

Съезд мурнуун чарыжынга коммунистиг күш-ажылдың бедик адын чедип алган Иван Предверовтуң, Василий Жбановтуң, Петр Шуберттиң бригадалары ээ-не хөй-хөй тонна үнелиг чүктерии ол-бо черлерже дажыглаарын шалыпкын үргүлчүдеп турар. Коммунистиг күш-ажылдың бедик адын чедип алыр дээш демисежип турар Виктор Решетниковтуң, ээш Витюдиниң бригадалары үстүнде шалыпчылардан чыдып калбайн, ийи ай планын база-ла ажыр күүсеткеи.

Эрткеи беш чыл планын барык үш чыл ажыг үеиин дургузунда күүседипкеш, ам 1972—73 чылдарның үлүүнде ажылдап турарлардан Иван Предверовтуң бригадазында 10 чолаачы бар. Олар январьның даалгазын 136,4 хуу күүсеткеи. Бригадир боду хуузунда алган хүлээлгезиниден январьның 214,9 хуу, февральдың 152,3 хуу чедир күүседипкеи. Ол ышкаш Василий Жбановтуң, Петр Шуберттиң көргүзүглери ооң-даа бедик.

Бо чылдың эгезинде чолаачылар болгаш септекчилер съездиге тураскаадып, бедиткеи хүлээлгелер ап турда, Василий Лосев бир дугаарында санал берип, бирги кварталдың планын март 30-га чедир 150—160 хуу күүседип, 120 муң тонна-километриниң чүгүн сөөртүрүп хүлээнип алган. Ол соглээн сөзүнге ээ болган. Ээш Лосев бирги кварталдың март 10-да ажыр күүседипкеи. Бистиң ооң оскээда чолаачыларывыс күш-ажылга дадыгып, оруккa тургустунуп келир бергелерии ажыр эртип, алган даалгазын үргүлчү ажырып, бедик мергежилдиин, кызымаккайын бадыткап келгеннер. Хоочун болгаш дуржулгалыг чолаачылардан эштер Шуберт, Предверов, Жбанов, Порошин, Крыиов база-ла тоску беш чылдың баштайгы үш айының планын бо хүннерде ажыр күүседип эгелей бергенин өөрүшкү болгаш чоргаарал-биле чугаалап, партияның төөгүдүг улуг хуралынга дайынчы ажыл-херектериисти рапортган эгелээнивисти эскерип турар бис.

Кызылда № 1 автотранспорт бүдүргүлгеи-биле чарыжывыстың базымнарын улам-на дүргедедиринче улуг идигии бистиң септелге херээниң ишчилери утпайн, шалыпчы ёзугаар кампаниязын дадыгып, оруккa тургустунуп келир бергелерии ажыр күүседип турар.

Автотранспорт бажыңнарының болгаш өрээлдериниң аразы ырак болганындан инженер-техниктиг болгаш оске-даа ажылдакчылар-биле дүрген харылзажырын чедип алыр дээш шак-үе өөренирин доктаадып дүрүмчүдер деп белеткеп турган болгаш школачыларга өөредиге номарын база чемин халаска берип, башкыларның шалыңын өстүрүп, музейлерии улустуң эргезиигe киирген. Театрларны болгаш концерттер залдарын чаа көрүкчү—ажылчыннар болгаш оларның өг-бүлелерии доддур олурупкан.

**КОММУНА** ёзулуг улусчу эрге-чагырга болганда, ажылчы чоннарның байдалын чиигедир социал-экономиктиг хемчеглерии боттандырып чорударынче киприпкен. Оларның аразында күш-ажылды хоойлу ёзугаар камгалаары, ажылчыннарның ажил төлевириидеи торгаалады хоруглаары, ажыл чокталымышкын-биле демисел, квартира ажылдакчылар-биле дүрген харылзажырының дугайында, күүне будүргелериигe ажылчын контролюн тургузарының дугайында шиитпирлер турган. В. И. Ленииниң чугаалаанывыбыле алырга, ол демократтыг хемчеглер «капиталзмиден социализмче шилчилгенин көвүрүү боол турган» (Чогаалдарының долу чыидызы, т. 33, арын 44). Ынчалза-даа Парижтиң пролетарнады орук ара соксай берген. Биче буржуазтыг прудоиистиг теориларның хоралыг салдары француз банкыны ооң канчаар-даа аажок хөй ончу-хөреңгизи-биле катай хавырын, күүнеиии болдурарынга шаптыктаан.

Эргежок чугула санныг акша-хөреңгиниң чогу социал-экономиктиг чаартышкынарны чорударын бергедедип, Коммуианың шериг талазыбыле күжениишкиннерин шыңгызы-биле кошкадып турган. Ооң шериглериигe четчир санныг үгер-бооллар чок турган. Шериг хереэн организастаарынга шүшпеи чорук, чаңгыс-ээй шыңгыы төп удуртулганың болгаш сагыпч

# БӨГҮН—ПАРИЖ КОММУНАЗЫНЫҢ 100 ЧЫЛ ОЮ

«Ратуша мурнунда шөлде Коммунаны чарлап турарлы». (К. Маркстың болган ●. Энгельстің музейининг фонгузундан чурук).

(СЭТА-ның фотохрониказы).

## Баштайгы революсчу демисел

XIX вектың 60 чылдарынын төнчүзүндө Францияга III Наполеонның чазазының иштики болган даштыкы политиказынга таарынымас чорук уламатканының ужурундан ук чазактың ат-алдары кудулап батган. Чурттуң иштинге бодунуң байдалын быжыглап алыр, революстуг шимчээшкинни базар дээш III Наполеонның чазаа Пруссиябиле ажелекчи даймины эгелээш, ону чылча шапкаш, Германияның каттыжарынга шаптыктап, ооң Рейнден барын талажө чөрлерин ажелеп алыр деп бодаан, даймынга белеткеп берген.

Бисмаркка удурткан Пруссияның хаанныг чазаа Германияны ооң удуртулгазының адаанга каттыштырар херекке моондак болган Франциянын чайладып алыр, чурттуң иштинде демократтыг шимчээшкинни базып каар соруулга-биле Францияга удур дайын чорудар дээш база белеткеп берген.

1870 чылдың июль 19-та Францияның чарлааны-биле дайын кыптып үнген. Ону төөгүдө француз-пресс дайын деп адаан. Ол даймына француз империя белеткеп кошкак болганының харааны-биле аар аштырышкынга таварышкан. Ол-ла чылдың сентябрь 2-де Седан деп шивээге III Наполеон 100 муң шеригбиле бүзээлеттирген болган дайынга дүжүп берген. Ол медээ Парижке чедип келиргә билек найысылалдың ажылчы чону тура хадыышкын үнүртеп, сентябрь 4-те Францияны республика кылдыр чарлаан. Бир эвес ол үеге чөлөр даймн Германияның талазындан чөптүг, дешпилеглиг болган болза, сентябрь 4-түң соолгуде ук дайын Францияның талазындан чөптүг, а Германияның талазындан чөптүг эвес, эжелекчи дайын болу берген.

Седанның соолгуде пруссактар чурт иштинче дүргенибиле ханылап кирген болган сентябрь 17-де Парижти кээп бүзээлепкен. Парижтиң чону Национал камгалалдың чазаандан Төрээн чурттуң камгалаларын, бүгү чонну чепсегээрин иегээн. Чонның патриотчу көдүргүшкүнү буржуазияны коргудупкан. Революсчу чөп пруссактарны чылча шапкаш, боо-чепсээн бодунуң дарлакчыларынга удурлаштыра бээр деп тергиндекчи аңгылар сеанггеннер. Бодунуң чонунга удур демисежир дээш, буржуаз чазак ажелекчилер-биле дугуржуп эгелээн болган 1871 чылдың январь 28-те оларга дүжүп берип, түр тайбынны чарган. Ооң соонда буржуаз чазак Национал хураага соңгулганы далаш-биле чоруткаш, калчаалыг реакционер Тьерге баштаткан чазакты тургускан.

Чедимче чок дайын, тергиндекчи аңгыларның ажелекчилер-биле демисежир хөөн чогу, бүзээлээшкин үезинде ашчут, ажылчыннарның ажыл чок чоруу болгаш ооң-даа ооң хөй-хөй чидиг айтырыглар ажылчы чоннарын революстуг демиселче өөскүдүп турган. Ооң-биле чергелештир тыврның чазаа революстуг шимчээшкинни безар деп орлаажып, ажылчыннарның баштыңчыларын холунга алган турган. Ынчалза-даа Париж Коммуназының тиилелгези үр болбаан: коргуп-девидээн буржуазия революцияны шериг күчүнүң чөпсегээрин, ооң соонда Версальче национал гвардейжилерни чоруткаш, Национал гвардияның Төп Комитединиң ол чаагыларын контрреволюция бодунуң шеринин моөңнээринге, ооң чурумун быжыглап алырынга, Коммуна-биле демисеңге белеткеннирге ажыглаан.

Март 28-да Париж Коммуназының Чөвүлелинге бүгүнниттинин соңгулдазы болган болгаш март 28-те Национал гвардияның Төп Комитеди улуг байырлал кылып, Коммуналың Чөвүлелинге бодунуң эрге-күзээлгезин дамчыдып берген. Коммуна кежигүннеринге хөй кезиниде ажылчыннарның төлээлекчилери киргеп. Ажылчын аңгы эрге-чагырганы хогга алган, күргүзенин эрги ашпарадын хевээр ажылаан шыдавас турганындан Коммуна бодунуң ажык-чорудулгазын чаа күрүне ашпарадын тургузарынын эгелээн. Коммуна эрги шеригни тараткаш, ооң орнунга бүгү чонну чепсегээн. национал гвардияны тургускан. Полицияның орнунга чоннуң чепсектиг милициязын киргеп. Ол чорук дарзазашынның кол чепсээн үзүткаар ээ тугула базымнарның бирээзи болур. Эрги буржуаз парламентариамниң орнунга боду хообайлу үндүрер болгаш күүсекчи эрге-чагырганы боттандырып турар органны — Коммуналың Чөвүлелин тургускан. Ооң бүгү кежигүннерин соңгукчуларның негелдези-биле халаар, солуур база харысалга көргүзер. Ол чорук пролетар демократиязының бурыуал демократиядан артык күштүүн көргүзүп турар.

Париж Коммуназы аазаа үениң иштинде—чүгле 72 хонуктуң иштинде туруп келген. Ындыг-даа болза, ол бодун ёзулуг ажылчын аңгының, ажылчы чоннуң чазаа кылдыр көргүскен. Ажылчыннарның болгаш өске дарлаткан чоннуң эрге-ажылынга тавыштыр хөй санныг хемчегларни ол ап чорутканн. Парижтен дезип чорутканн буржуазиянның үлетпүр чөрлерин хамыргаш, ону ажылчыннарның холунга дамчыдып бергени Коммуналың ап чорутканн чугула хемчегларининң бирээзи. Эдерп Парижке артып калган үлетпүр чөрлеринге күрүнениң болгаш ажылчыннарның контролюн тургускан. Ядыларының квартира өртээн толээрни соңгаарлаткан, Парижтен дезип чорутканн байларының бажыңнарынче ажылчыннарны көжүрүп киргеп. Күрүнеден хүрээ-хинтти аңгылаан. Школаларга шажын суртаалын өөредирин хоралап болгаш чаа школаларны ажыдып, эге школага өөренирин халас болдурган. Коммуна тарааччыннар-биле харылзажырын орлалдажып, 100 муң худуустарны тараткан.

Ындыг-даа болза, ол бүгү ажылдарны Коммуна версальчылар-биле кадыг-дошкун демисел үезинде чорудуп турган, чүге дээрге версальчылар апрель 2-ден эгелээш хамаатыг дайынны эгелээн. Контрреволюция пруссактарның дузазын ажыглаан, шеринниң санын 100 муң кижи чедир өстүргеш (түр тайбың керээзин ёзулуг чаагай өстүрөр эргеги чок-даа турза), Коммуналың камгалакчыларынга удур үргүлчүүн шавар халдаашкынын кыла берген. Апрель 20-де версальчылар Парижче иштинге штурмуну эгелээш, чүгле 21-де хоорайже чаза бузган кирип келген. Коммунарлар квартал бүрүзү, кудумчу бүрүзү, бажың бүрүзү дээш эрес-маадырамы-биле тулчуп турза-даа, күш шуут-ла дең эвес болганындан аткаарлаар ужурга таварышкан. Коммуналың аштырганының сөөлгү хүннерин «майның хаанныг неделязы» деп адаан. Парижтиң ажылчын кварталдарынга версальчылар онза күштүг удурлавышкынга таварышканнар. Анза оларга удур өр-улус-биле кады хөрээженнер болгаш бичии уруглар безин тулчуп турган, коммунарларның сөөлгү талаакчыларын ареатанныг берген версальчылар Пер-Лашез деп хөөрүүн хаазының чанынга бооган кааннар. Ол хаазны ам «Коммунарларның хаазы» деп адаар. Май 28-те коммунарларның сөөлгү баррикадазы бастырган. Контрреволюция тиилээн. Тиилеп алган буржуазия коммунарларны калчаалыы-биле ажылдап эгелээн. Версальчылар 30 муң коммунарларны кандыг-даа суд, истелге чокка бөөлап өлүрген болгаш 40 муң кижини кара-бажыңнап, ыяан колонияларже кадыг-дошкун ажыл ыыдыртыры-биле шөлүпкен.

Париж Коммуназының кыйган хөй частырыгларының, а хамык ужур оңу баштап турган чаа хевирниң ажылчын партизының чон тургаының, тараачыннарның ажылчы аңгының детквизейн баргаының болгаш француз ажылчын аңгының чедир хөгжүзеңиниң ужурундан коммунарлар аштырып каан.

Ынчалза-даа бүгү делегейниң революстуг шимчээшкинниге, ооң революстуг өөредин үлам сайгарыдырга коммуналың чедиргөн салдары улуг. Коммуналың салып турган сорулгазы ам ССРЭ-де болгаш социализмниң өскедаа чурттарында тиилээн болган боттаанган.

Париж Коммуназының эгелээн хүнүнден бөөр чүс чыл боон турар. Ооң ловүүн бүгү дешпилеглиг кижи төрелгелеп кажан-даа утпас болгаш ооң сорулгаларының бүгү делегейге тиилээри чайбан чок.

**Д. ОНДАР,**
**республиканың ном үндүрер черинин политиктиг литература редактору.**

## ТӨӨГҮЛҮГ ХҮННЕРНИҢ ДОКУМЕНТИЛЕРИ

«Коммунаның херээ — социал революсиянын херээ болур, ажылчы чоннуң политика болгаш экономика талазы-биле долу хосталгазының херээ, ол дээрге бүгү делегейниң пролетариадының херээ болур. Бо утказы-биле ол өлүм чок». В. И. Ленин Париж Коммуназының дүтаймында ынчаар бижээн. «Коммунаның херээ ол-бээн: ол бо үеге чедир бистиң кижи бүрүзүнде чурттап турар» дээн Ильичиниң сөстери сорук кирип, чаңгыланып турар.

Чогум-на ооң ужурунда Коммуналың ажыл-чорудулгаларынга хамаарышкан документилерниң улуг ужур-дузалы долуу-биле билдингир. Дыка хөй ындыг документилер — Коммунаның дуржулгазын үнелеп бижээн марксам-ленинизмниң классиктериниң ажылдары, Коммунаның бодунуң, ооң маадырлыг хүнеринин материалдары — декреттер, айтымнынар, дыңнадыглар, чагаалар, хуудустар — СЭКП ТК-ның чанында Марксизм-ленинизм Институдунуң Төп партия архивинде кадагалаттынын чыдар.

Ук институттуң хоочун ажылдакчызы, Төп партия архивинде К. Марктың болган Ф. Энгельстиң документилериниң сеңция эргелекчизи О. К. Сенекина ол эртинелериниң дугайын чугаалап турар. К. Маркс болган Ф. Энгельс Парижтиң пролетариадының маадырлыг демиселин улуг кичээнгей-биле хайгаарап, коммунарларның маадырлыг херээ-дузазын, дыка безин-биле үнелеп турганын ол чугаалаан.

К. Марктың бисте кадагалаттынын чыдар ийи кыдыраштары дыка үнелиг түүлдер болур деп Ольга Константиновна чугаалаан. Ооң бирээзинде — К. Марктың биштай хол-биле бижээн I Интернационалдың Чиңгине Чөвүлелиниң «Францияда хамааты дайын» дутаймында кыйгырыы, а ол шыкаан Париж Коммуназының дугайында антын болган француз парлалгадан ушта бижээн түүлдер кирип турар.

Марктың ол үеде чурттаан турганы Лондонга француз демократтыг солуунарны алыры берге турган, ынчалза-даа оларны ол тыш ап шыдаптар турган. Ийнги кыдыраашта чүгле Парижтиң солуннарындан ушта бижээн түүлдер кирген.

К. Марктың Коммунаның түс-түс кежигүннеринге чагаалары институтта база бар. Франциянын бүзээлэшкин оргузунда кирген найысылалы-биле харылзааны улуг бергелерге таварыжны турган тутыш, Марке тура халаан пролетариатка сүмелерни кадып, частырыларын эдип турган. Чижээ, Коммуналың сураглыг ажылдакчылары Луи Эжен Варлеңге болган Лео Франкельге ооң бижээн чагаалары Төп партия архивининг шыгжамырында чыдар. Коммунаны базар сорулга-биле француз реакциянын болган пруссактарның сүлчээзин туруп кээп болуруун Марке сагындырган.

«А. Дээрги Уошберн, Парижте америк элчин» деп хуудус—делегейниң аңгы-аңгы чурттарында тергиндекчи аңгыларның ревалюсчу Парижтен кайы хире сүртеп турганын көргүскен документ болур.

О. К. Сенекина бийиргин, тодаргай хол үжүү-биле бижип каан бичии саазынны биеңе көргүзүү. Ол болза, Карл Марктың бодунуң өңнүктериниң бирээзи— Л. Кугельманга чагаазы-дыр: «Бир эвес мээң «Он сески Брюмериминиң» сөолгү этезин көөр болзунза, француз революциянын даралыызагы орлалдажыышкыны — бюократем-шериг машиназын иооң мурнунда боон турганы ышкаш, бир холдан ескеннинче дамчыпайын, а оңу үрей шаварыы болуп, чүге дээрге бистиң дишке кандыг-даа өзулуг улуучу революсиянын баштайгы негелдеан ыыдыг — деп, бижээнимни көөр ееи.

«Бистиң маадырлыг парижчи эштеристиң орлалдажыышкыны чогум-на шак ында болдур ийин».

Сөолгүде кээп В. И. Ленинниң көргенибиле алырга, К. Марктың 1871 чылдың апрезь 12-де бижээнин ол сөстери «...революция үезинде пролетариаттың күргүзенин канчаар көөр сорулгаларының дугайында айтырыг талазы-биле марксизмниң допчу, кол түңнели» кирип турар.

Бистиң мурнувуста — Коммуналың бодунуң документилери.

Күш-ажылтыы тараачыннарга коммунарларның кыйгырыындан ынчаар чомчуур бис: «...сеңи негелеп турар-дыр, бистиң эрге-ажылтыыларыыс кара чаңгыс, ээдең негеп турар түүлдериниң, сеңи база күзеп турар сеңи; мээң негеп турар хосталгам ээдең база-да хосталаан болур... Кедизинде барын тараачыннарга черни, ажылчыннарга күш-ажылдың чепсеен-херекселдерин, бүгүдээге ажылды Париж күзеп турар...»

Парижтиң кудумчу камгалалдарынга ар кижилер-биле кады херээженнер база түлүүн турганы биздингир болгай деп О. К. Сенекина улаачылаан. Башкы болган чогаалчы, алдарлыг революсчу Луиза Мишель Коммуналың маадырларының бирээзин тургаа. Бистө ооң шүлүктөри, чагаалары, бижиктери база бар.

Кайгамчыктыг орус хөрөөженнер — Анна Корвин-Круковская (Жаклар) болгаш Бирги Интернационалдың орус секциязының үндезилекчилериниң бирээзи Елизавета Дмитриева (Тумановская) Коммуналың киржикчилери болганнар.

Ынчаарда уттундурбас хүнеринің чамдык төөгүлүг түүлдери база бар: француз коммунистериниң Совет Эвилелиниң ажылчы чонунга белекке бергени Париж Коммуназының 67-ги батальонунуң ёзулуг тугу, коммунарның пастору, бүзээлеттирген хоорайдан үнер эртиргиле, хлеб карточкалары, национал гвардиязының холга баглаар демдээ, революстуг болуушкуннарның черечилери, харын-даа киржикчилери чурукчуларның ыыланы — чуруктары болгаш литографиялары. Оларны К. Марктың болгаш Ф. Энгельстиң музейинден көрүп болуур.

**В. КНЯЗЕВ.**
**(СЭТА-ның корр.).**

## ТЫВАГА ДЕМДЕГЛЕП ЭГЕЛЭЭНИ

Март 18—Париж Коммуназының болган Революсчу демисел-биле ооң салдарын аналитээринге дыка улуг салыышкынны киргеп. Ол 1895 чылда-ла, Францияга бодунуң эң баштай чеде берген үезинде Пер-Лашез хөөрге коммунарларның тураскаалынга мөгеер дээш барган. Ленинниң ажыдарында Коммуналың өөредиглерин сайгарган, ооң дуржулгазын Россиянын болган делегейниң пролетариадының революстуг демиселинин сорулгалары-биле холбаштыр көргүзээн.

Париж Коммуназының өөредиглеринге ленинчи анализ болза, марксизмниң эртинезинге үнелеп четпес улуг салыышкын болур. Ол анализ Россияга социалистиг революсиянын тиилелгезинин теоретиктиг болгаш практиктиг белеткелинге чугула ролдуу ойнаан.

• • •

СОВЕТ Эвилелиниң Коммунистиг партиязының эгелеп каан оруу-биле делегейнинг дыка хөй чурттарының коммунистиг болгаш ажылчын партиялары амгы авструи ажылчын солуун «Фольксвилле» магадап бижээн.

К. Марке болган Ф. Энгельс Коммуна болуушкуннарынга шуут дорт киришкеннер. Олар Интернационалдың Парижте төлээлекчилери-биле харылзааны тургускан, коммунарларның ажыл-чорудулгазын кичээнгейлиг хайгаарап турганнар. Маркс 1871 чылдала Европаның элээн каш дыдарынга, ооң иштинде орус дылче очуудуртунган «Франциянга хамааты дайынны» деп алдарлыг ажылынга пролетариаттың политиктиг тергиндээшкининиң баштайгы дуржулгазын бергени — Коммуналың төөгүлүг ужур-дузазы ол болур деп ажылчын аңгыга таймыбырлаан. Марксизмниң үндезилекчилери Коммуналың дугайын өске-даа чогаалдарынга чаңгыс эвес удаа үнелеп көргеп. Олар ооң сорулгазының бүгү делегейге тиилээрин бүзүрел-биле баш удур биилеп чугаалаан болгаш «российжи Коммуналың» тургустунуп кээрин-даа баш удур өттүр көргеннер.

(К. Маркс болгаш Ф. Энгельс. Чог., т. 19, арын 252).

В. И. Ленин Париж Коммуназының дуржулгазын шинчилеп өөренирингге, делегейниң ажылчын шимчээшкининиң үедө чоруп турар. Олар марксизм-ленинизмге шынчызы, Париж Коммуназының болган Октябрь революциязының идеяларын долгандыр, ооң салгалдарын долгандыр идея талазы-биле демиселдиң соңсаваайын тиилелгезинин ужуру-даа ыыда.

Капиталдың эрге-чагырганындан инитилелдиң хостактызы болур пролетариаттың төөгүлүг хүзээлгезинин дугайында марксизм өөредигинин амыдыралчы күжүн баштайгы пролетар революциязы — Коммуна долузу-биле бадыткаан. Ажылчын аңгы мурнундагызы дег хевээр-ле бистиң үевистиң төвүнде турбушаан. ынчангаш ол 1969 чылда Коммунистиг болгаш ажылчын партияларның Чөвүлел хуралының Документизинде чугаалаанны ышкаш, «революстуг демиселдиң, бүгү демократтыг, антиимпериалистиг шимчээшкининиң кол шимчедикчи болгаш мобилизакчы күжү» болуп турар.

Буржуазияның эрге-чагырганын дүжүргеш, социалистиг революсияны өөскүдүп үндүргеш, пролетариаттың эрге-чагыргазын догуннадып тургузуп болур арга барын Парижтиң ажылчыннарының тургусканы Коммуна көргүскен. Ооң улуг ачы-хавыязы болгаш ооң төөгүлүг өөредин ол болган. 1871 чылда Парижтиң ажылчыннары тараачыннардан детикмче дүлээрин оралдашкан-даа болза, ажылчын аңгының инитилелдиң бүгү демократтыг кезектери-биле сырый эвилелдежириниң эргежок чугулазын туюлунга чедир олар медереп билбейн барганнар. Эрткен үениң ол өөредиглери ооң соонда утгундуртунмаан. Ленинге баштаткан большевиктер партиязының удуртқан ажылчыннарның болгаш тараачыннарның кан дег кылдыр быжыккан эвилелиниң ачызында Октябрь революциязы тиилээн болгай. Өскедаа чурттарның социалистиг революцияларының үезинде чыдыг эвилелди база тургускулаан.

Ол үеде медерелдиг болгаш организастаттынган пролетаржы авангардтың — ажылчын аңгының политиктиг партиязының чок турганы-биле Коммуна аштырган, ооң кол чылдагаанарының бирээзи ол ден марксизмниң үндезилекчилери Коммуналың ажыл-чорудулгазын өөренип, шинчилеп турган, шын түңнелди үндүргеп. Ынчангаш 1871 чылдың соонда I Интернационал Европага ажылчын шимчээшкининиң марксизмче партиялары тургузарынче угаадырган. Пролетариаттың аңгы талазы-биле ең чугула чепсээ болуур революстуг партия дугайында В. И. Ленинниң улам хөгжүттүкеп өөредиг-биле, өске чурттарда-да социалистиг революсиянын ажылчын аңгының инитилелдиң бүгү демократтыг кезектери-биле сырый эвилелдежириниң эргежок чугулазын туюлунга чедир олар медереп билбейн барганнар. Эрткен үениң ол өөредиглери ооң соонда утгундуртунмаан. Ленинге баштаткан большевиктер партиязының удуртқан ажылчыннарның болгаш тараачыннарның кан дег кылдыр быжыккан эвилелиниң ачызында Октябрь революциязы тиилээн болгай. Өскедаа чурттарның социалистиг революцияларының үезинде чыдыг эвилелди база тургускулаан.

Ол үеде медерелдиг болгаш организастаттынган пролетаржы авангардтың — ажылчын аңгының политиктиг партиязының чок турганы-биле Коммуна аштырган, ооң кол чылдагаанарының бирээзи ол ден марксизмниң үндезилекчилери Коммуналың ажыл-чорудулгазын өөренип, шинчилеп турган, шын түңнелди үндүргеп. Ынчангаш 1871 чылдың соонда I Интернационал Европага

ПРОЛЕТАР диктатуразы төөгү талазы-биле эртежок чугула дээримнин дугаймында ооң мурнунда-ла Марктың кыйган түңелинин Коммуналың ажыл-чорудулгалары база бадыткаан. Маркс Коммуналың түңелдерин «Гот программазының шүүмчүлелинге» сайгарбышаан, пролетар диктатуразының дугайында өөредигин пиятилелдиң капиталзмзден социалзмче шилчиринин үезинде эргежок чугула чүүл деп көргеп. В. И. Ленин ол өөредигин улам сайзырадып турган, пролетар революциязының хөй хевирлиг болуп болуурун баш удур көргеп. Делегейниң инитилел хөгжүлдеан ол ленинчи баш удур көргүшкүнүү база бадыткаан.

Чылча шаптырган күрүне машиназын чогум чүүл-биле солуурул деп айтырыгны Ленин Коммуналың ханызы биле өөрейнин көргенинге үндезилеп, мынчаар харылзаан: «Парламентариамден үнер ара дээрге, төлээлеттиргеп албан черлерин болгаш сонгуулалыг чорукту удуткаларында эвес, а төлээлеттиргеп албан черлерин шуутталын чугаа-соот черлерин «ёзулуг ажылдаар» албан черлерге болдурары болуур» (т. 33, арын 40). Социалистиг революсиянын тиилээнинин соонда парламентариамзиниң чамдык институттарын ажыглаан болуурунун дугаймында ол ленинчи бодалдарны амгы үениң политиктиг практиказы долузу-биле бадыткаан.

Коммуналың шериг талазы-биле өөредиглерге база-ла ажыктыг. Кандыг-даа революсия болуп боду камгалап шыдаар болза, чүгле ынчаан ам сорулгазын чедип алыр деп Ленин чугаалаан. Октябрь туралхалышкынынын одунгаа-даа, хамааты болгаш Ада-чурттуң дайынарының тулчуушкуннарынга-даа Коммунистиг партия Коммуналың өөредиглерин барымдаалап турган, совет улусчу тиилелгеге чедиргеп. Социализм тургузуушкунунуң оруунче кирген бүгү чурттарның сорулгазы чүл дээрге, социалистиг дем каттыштырылгазының камгалалын бүгү хемчеглер-биле быжыглаары, революстуг патриотизминиң болгаш пролетаржы интернационализминиң идеяларын улам хөгжүдеры болуур.

• • •

ВЛАДИМИР ИЛЬИЧ ЛЕНИНИНИҢ төрүттүнгеи хүнүнден бээр 100 чыл болганынга турасказтакы илеткелинге эш Л. И. Брежневтиң чугаазында: «1871 чылда планетабыс девискээрин пролетар революциязының башкайгы хайыын чылдыынаа: Париж Коммуназының кызыл тугун киискидип үндүргеп. Коммунарлар аштырыышкынга таварышкан. Ынчалза-даа оларның чедип алыр дээш тулчуп турган херээ тиилеттирбес болган». Чаа делегейниң баштайгы медээзи—Париж Коммуназының турасказы— өлүм чок.

Совет улус коммунизм тургузуушкунуун чаа-чаа сорулгаларын айтыр СЭКП-ниң XXIV съездизинин бүдүүзүнде Октябрьның баштайгы айларында-ла В. И. Ленинниң чугаазын сөстерин сактып турарлар: «... Бистер Париж Коммуназының эгиперининг кырында турар бис...» (т. 36, арын 50). 1871 чылдың маадырларының херээнин салгакчылары болгаш үламчылакчылары амгы үеде бүгү делегейниң хөй миллион коммунистери болуп турар. Баштайгы пролетар революциязының соонда эрткен чүс чыл ооң идеяларының тиилелгезинг базымнарының чүс чылы болуу берген.

**С. ВОЛК.**
**төөгү эртемнериниң доктору.**

## НОМ АМ-ДАА ЧУРТТААР

Он беш коммунарларның, оларның аразында баррикадаларга маадырлыы-биле өлген Шарль Делеклюзтуң болгаш версальчыларның болган өлүргени Рауль Ригонуң портреттерин Париж Коммуназының 100 чыл болурунга тураскаадып Узбекистанның Алишер Навои аттыг күрүне библиотеказында март 10-да ажыттынган делгелгеден көрүп болур. Ол портреттерни 1871 чылдагы «Салон» деп немец литературазыг альманахтың апрель номеринден алган. Ховар болгаш шаандакы номнар киидинээнин эргелекчизи Е. Киткович чоокта чаа ол альманахты библиотеканың архивинден тыпкан.

Ол журналдың библиотекага көстүп келгенин дээрге, «Крамольны» парлаан ескедаа хөй-хөй номнарның төөгүзүү-биле дөмей болуп турар. Ооң таңма кагар үжүрлүг черинде демдеглел-даа кылдынмаан болгаш бир-ле арынвар аразында хүзээн алдырган үезин: «1905 чылдың июнь 21»—деп, бижип каанын бүлүрттүң кыдыр көстүп турар. Ол журнал библиотекага кавчап чедип келгенпл? Кым ону көрүп турганнл? Ол дугайы ам-даа билдинмейн турар.

1871 чылда Парижке болуушкун делегейге улуг сонуургалды, болдурган. Ол дутайын архивтен тывылган еске-даа номнар база хереченлеп турар. Оларның аразында Россельдиң «Өлүр мурнунда демдеглелдери. Чогаалдары болгаш чагаалары» база бар. Ол 1872 чылда Петербургка парлатгынын үнгеп. Француз армиязының хоочун офицери Луи-Натаниэль Россель болза, Коммуналың талазынче шилчип киргеш, 1871 чылдың ноябрь айда версальчыларга боолаттырып өлүрткеп. Ооң аргинин ойнуктеринде болунга киргеп болгаш удаппаанда оларның бирээзи ону чыпташ, бодунуң оңнүүнүң «Өлүрүнүң мурнунда демдеглелдери» кылдыр парлап үндүрүкеп. Ол «Демдеглелдерэ» чүгле Францияга чедимшкинниг болган эвес. Ону орус дылче база очуудуруп үндүргеп. Орус очуганың автору болгаш парлап үндүрген кижи — Николай Павловский народникгерге чоок турган. Ынчалза-даа Россельдиң «Демдеглелдерин» чүгле парлаптарга опу Россиянын Иштики херектер министриниң докладазын ёзулуг эртедиикеп, а очулдурукчуну—судка киргеп.

Коммунар мынчаар аттырып өлүрткеп, ооң нону эрттеттирген. Ынчалза-даа Эжен Потье мынчаар бижээн: «Ону аразынгы ёзу-биле ок болгаш чылдалар-биле өлүргеп... Ынчалза-даа мээң сүнезинин, коммуналың сүнезинин дириг, Коммуна өлбээн-даа!».

Ынчангаш ол ном база-ла өлбээн—ооң алдын каш экземплярларының бирээзи от-кестү, жандармнарны чаштынып эрткеш, номчукчуже оруун тыпкан. Париж Коммуназының соонда эрткен чүс чылдарның соонда ол ховар дээн номнарны делгелгеге барганнар улуг сонуургал-биле көрүп турарлар.

**С. ФРОЛОВА.**
**(СЭТА-ның корр.).**
**Ташкент хоорай.**

# НОМНУ—МАССАЖЕ

1971 чылдың март 1-дэн апрель 1-ге чедир ном тарадырының шалычы айын чарлаан болгай. Бо чугула ажылга комсомолчулар, школачылар, бүдүрүлгелерде, албан черлериде эки тура ном тарадыкчылары улуг рольдуг болуру чугаажок.

Барыын-Хемчик районуң Кызыл-Мажалык суурунда ном тарадылгазын бөгай организастаан. Райпо баштаар черн, ооң садыг киллизи ном тарадылгазынче комсомолчуларны, школачыларны, эки тура тарадыкчыларны мынчага чедир организаставаан.

Кызыл-Мажалык суурда ном магазининиң садыгчылары Вера Монгуш биле Рая Кужугет январь, февраль айларның планнарын ажыр күүсеткен. Аныяк садыгчылар ажылчы чонуң ортузунга ном тарадыр талазы-биле аалдан ажылды чоруткан. Магазин март, апрель айларда 1400 рубльдиг номун сатыр планныг. Ону боттандырарыга шалычы ай улуг ужурдузалыг.

Чүгле Кызыл-Мажалык суурга эвес, кедээ суурларның, Ак-Довурак хоорайның чурттакчы чонуң ортузунга номнарны база тарадыр. Шалычы ай дугайында көскү агитадия болур плакаттар, лозуңнар, кыйгырыглар районда көзүлбес. «Номну массажиле» деп кыйгырыглар-биле шалычы айны эртирерн чугула. ВЛКСМ райкому, райпо баштаар черн ажылчы чонуң ортузунда тайылбыр ажылын чорутпайн турар. Бүдүрүлгелерде, ажыл-агыларда, албан черлеринде, школаларда комсомол организациялары ном тарадырының айын организастыг эртирерине садыг черлеринге дуза көргүзерн негеттинип келген.

Райпо баштаар черниинг даргазы эш Елисеев, садыг киллизиниң эргелекчизи эш Кан-оол олар ном тарадылгазынче салыш салбайн, ону садыгжыларның херээ кылдыр көрүп келгенин Кызыл-Мажалыкта ном магазининиң эргелекчизи эш Монгуш хомудан чугаалап олурар. Эргелекчиниң чугаазы-биле алыр га, организациялардан ном тарадыкчыларының даңзызын берген боордан башка, чаңгыс-даа кижи чорутпаан боон турар.

С. ТАВА-САМБУ.

# ЧОГААДЫКЧЫ УЖУРАЖЫЛГА

Партиязың XXIV съездизинге төлептиг ужуражыр дээш ажылчы чонларның кадрлаүшкүнүүт үезинде чогаалчылар боттарының ажыл-чорудулгазының дүтайын чонунга таныштырып, ужуражымышкыннарны кылып турар. Бистиң сураглыг чогаалчыларывыс Степан Сарыг-оол, Сергей Пюрбю болгаш өске-даа эштер ховрай, кедээнин номчукчулары-биле төрүүлүг ужуражыр, боттарының чогаадылга ажылдарын таныштырып турар.

Шүлүкчү Леонид Чадамба Чөөн-Хемчик районну келип, бодунуң чогаадылга ажылынга материалдар чыып, ужуражымышкыннары кылган. Оон түңнелинде мурнакчы малчын Оюржак Дажы-Намчалдың дугайында «Коммунист» деп очерк бижээн.

Салым Сюрюн-оол Таңды районнуң Бай-Хаак, Кочетово, Каък суурларынга чораан. Материалдар чыып, бодунуң бижээн түүлдерин радиога дамчыткан.

Олег Сагаа-оол, Юрий Кюнзегеш олар Тес-Хемниң Самагалдай, Берт-Даг суурларында ажылчы чон-биле солун ужуражылгаларны кылган. Тыва литератураның хөгжүлдезининиң, республиканың ном үндүрер черниинг үндүрүп турар номнарының дүтайын чонга таныштырган болгаш боттарының чогаадылга ажылдарын, планнарын чугаалавышаан, чамдык чогаалдарын номчаан.

Чөөн-Хемчик районда «Чыраа-Бажы» совхозтуң ажылчынары-биле Тываның чогаалчылар эвилелиниң баштаар черниинг даргазы О. Сагаа-оол база ужурашкан. Анаа бодунуң «Героэн ниижилер» деп романының дүтайын чугаалаан.

Бистиң корр.

# Чаа чыынды дугайында

# Номчукчуларда— „Идегелдиң отчугажы“

Ындыг ат-биле Алексей Арапчорнуң шүлүктер чыындызы көстүп кээш, номчукчуларның холунга киргей. Авторну билир бис, ооң шүлүктери «Улуг-Хем» альманахка, солуннар арынарынга чыттыныып, «Сеткилдиң ыры» деп чымдызы парлаттынып, чүректерже кокпаны тыва бергилээн. Алексей Дүгеровичиниң номчукчуларга чогаадыкчы үүжээн — «Идегелдиң отчугажының» сүүзүүнүң эң четтиргеш, арынны хаан олура, ооң «амдан-чимдезининиң» дугайында каш сес чугаалаксадым.

Автор шүлүк бижиринге мергежий берген кижи болгаш, номда киргей чогаалдарда утказы ханы, хевирн чаа, аяны чараш шүлүктер, улуг темага бижээн шүлүглелдердээ бар-дыр. Мергежилдиң өзүлдезини ында киргей «Ленининиң түгү», «Чырыдып тур», «Чадаганның хылдарынаң» база «Арат тың салымы» деп шүлүглел тода бадыткады.

Танымжаалы:

**Дарлал чүктеп түрээнгерниң**
**Лаң дет чыраан идегели —**
**Ленининиң улуг түгү**
**Делегейде,**
**Ленининиң шынчы херээ**
**Демиседе.**

(«Ленининиң түгү»).

Мында, каш одурутларда безин, Ленининиң өндүр херээн тода сиилбээн чурумал чүрективе сиңе бээр-дир.

**Өртемчейде күүлүг күш**
**Оюнуп-төрел ниитталды —**
**Кремльдиң ыыдыктары**
**Бижилерже чырыдып тур**

(«Чырыдып тур»).

Ындыг, чиге соглаан шүлүктерге тайылбырның херээ-даа чок боор. «Арат тың салымы» деп шүлүглелди олоп, херексевейн баар арга чогул. Баштайгы коллективтиг ажыл-агыйының оруун изеп, кодасуурнуң таваан салып, хөгүлдениң базымнары көстүп келээри шүлүглелде оон көргүстүгей. Ында кижи бүрүзү тода көстүп, ажыл-ишн хайнығып, демисел чидигленип, амыдырал тода илереттингей. Шүлүглелдиң база бир эки талазы: чогаалдың тургузуун тыныгык, чараш кылып, аас чогаалывдаа конзамыктарны ажыглап, чаа хевирге тургусканы солуп. Чамдык чогаалдарывыста дег, алгал-бөрээл мында эскертинмес — амыдырал бодунуң оруу-биле хөгжүп-мажып орар.

**Булун орта нааг-демир салып**
**алган**
**Бургурадып, шыталдырып**
**одап турган,**
**Кара шайлыг, тараа соктап,**
**далган хөарып**
**Калдык-малдык хоюуп үеле-**
**пейн чүктеп кирген.**

Кедээге суурлуң амыдырал шак-да мынчаар эгелээш, ам бөгүнгү «сайгылгааны чаймынанган, чалымнар дег тудугларжеэ» хөгжүп келген. Демиселдиң чорудээш чештинишкинге чедир бүзүренчиг ырактыве сиңе бээр-дир.

**Өртемчейде күүлүг күш**
**Оюнуп-төрел ниитталды —**
**Кремльдиң ыыдыктары**
**Бижилерже чырыдып тур**

(«Чырыдып тур»).

Ындыг, чиге соглаан шүлүктерге тайылбырның херээ-даа чок боор. «Арат тың салымы» деп шүлүглелди олоп, херексевейн баар арга чогул. Баштайгы коллективтиг ажыл-агыйының оруун изеп, кодасуурнуң таваан салып, хөгүлдениң базымнары көстүп келээри шүлүглелде оон көргүстүгей. Ында кижи бүрүзү тода көстүп, ажыл-ишн хайнығып, демисел чидигленип, амыдырал тода илереттингей. Шүлүглелдиң база бир эки талазы: чогаалдың тургузуун тыныгык, чараш кылып, аас чогаалывдаа конзамыктарны ажыглап, чаа хевирге тургусканы солуп. Чамдык чогаалдарывыста дег, алгал-бөрээл мында эскертинмес — амыдырал бодунуң оруу-биле хөгжүп-мажып орар.

**Булун орта нааг-демир салып**
**алган**
**Бургурадып, шыталдырып**
**одап турган,**
**Кара шайлыг, тараа соктап,**
**далган хөарып**
**Калдык-малдык хоюуп үе-**
**пейн чүктеп кирген.**

Кедээге суурлуң амыдырал шак-да мынчаар эгелээш, ам бөгүнгү «сайгылгааны чаймынанган, чалымнар дег тудугларжеэ» хөгжүп келген. Демиселдиң чорудээш чештинишкинге чедир бүзүренчиг

«Чүге ындыг ажык боор мен» — ол дег шүлүктер-даа, ырлар-даа бар. «Куюмнамыр, упраксаар, ырлай каапта» ол-ла сөстер ындыг хевирлиг шүлүктерде эңмежок. «Кыстың ыры», «Ол-ла хевээр артып калды» деп шүлүктер дөмей.

Сагыжымда артып калды.

(«Кыстың ыры»).

Сеткилимде артып калды

(«Ол-ла хевээр артып калды»).

Кайы-даа шүлүктүң сөөлгү өзүүлдары ол-дур. Уткалыдаа дөмей. Чеди катап хемчаш, чаңчыс катап кезер турган-дыр.

Автор шүлүктериге сөсче улуг кижээйгей салыр турбуже, хемчээл, чүүмел сагаш, сылдыс, чечек, чаңнык, шуурган, аян, үнн дээш чижектиг сөстерни хайы бир черде чыып каан. Номчуурга ол сөстер бо-да таварышкылаар кээр. Ол чижектиг (чүгле бо номда эвес), тыва шүлүк чогаалдарында «чүгле чүрек», «ыяла-даа, ынакшыл» чергелиг аянаажылгалар солуттунмастаан турун бергеи. Оларны улуг хемчээлдиг чогаалдарга эскертинмес кылдыр ажыглаза канзыгма?

Тыва ыдыктың сес курлавырларын «чиңчерлеп», таарыштыр ажыглаар болза, чечен, мергеи аянчылыг, чечиш, бишкен шүлүктер чаа тыныш-биле тыныш, чаа чүүбиле чыттаныш келбес деп бе?

Н. ООРЖАК.

Барыын-Хемчик район.

# Делегей бо хүнерде

# БКП-ниң Программазының төлевилели

СОФИЯ. (СЭТА). Болгарияның Коммунистиг партиязының Программазының төлевилелии бүгү улус чугаазажыш көөр кыдыр болгар солуварга парлап үндүргеи. 1971 чылдың март 12-де БКП ТК-ның пленуму ук төлевилелди чүүлдүг деп санаан. Төлевилелди бүгү улус чугаазажыш көргеи соонда БКП-ниң X съездизинге бадыладырыбиле киирер.

Болгарияның Коммунистиг партиязы СЭКП-ниң теоретиктиг эртинеэин болгаш байлак дружылгазын, социалистиг өске-даа чүрттарның партияларының, бүгү коммунистиг болгаш ажылчын шимчээшкинининиң дружылгазын чогаадыкчы ажылдавышаан, сайзырангай социалистиг инитгелдиң бүгү талазы-биле бодунуң программазын хүзээп алыр деп, документиде чугаалаан.

Социализмниң материал-техниктиг базазын тургузарыиче, бүдүргүкчү күштериң хөгжүдериниң бедик болгаш бижыг темпилерн хандырарыиче, экономиканы инсенсификастаарыиче кол кичээнгейни салыр. Кижи дугайында сагыш салышкын — партиязың кол сагыш салышкыны, ол ооң политиказының алыс бодалы болгаш утка-шынары боол турар деп, Программаның төлевилелинде чугаалаан. Бүдүргүкчү күштериң шалыкын хөгжүлдези, бүдүргүлге харылзааларын сайзырангайжыдары, инитгелдиң бүгү талалыг дешилгези дээш демисел «Бүгү чүвени кижиге, бүгү чүвени кижиниң чаагай чорууунга!» деп лозунга бүрүн чагыртган.

Социалистиг күрүнениң хөгжүдезинде кол угланышкын болза демократияны доктаамал хөгжүдүп, сайзырангайжыдары, күрүнеии, ажылагый болгаш культура тургузуушкунуң эргелеп башкарарынга ажылчы чонларның идепкейлиг киржилгези, күрүне аппарадының ажылын экижидерп болгаш ооң ажыл-чорудулгазы дээш улустуң контролюн күштелдирери болган турар.

Делегей харылзааларының талазы-биле БКП-ниң политиказы болгар инитгелдиң инитгел харылзааларының социалистиг характери-биле, партиязың марксисчи-ленинчи мөзүү-бүдүүжү-биле моон соңгаар-даа тодаратгывыар дээрии Программаның төлевилелинде чугаалаан. Ол болза чайгыыны чок интернационалчы, ёзулуг демократтыг болгаш тайбыңга ханы ыяк-ыыдыг политика-дыр. Ооң эң чиге сорулгазы — социалистиг революцияның чаалап алышкынынарын камгалаарынга, чуртка сайзырангай социалистиг инитгелдиң тургузарынга, делегейниң социалистиг системазын болгаш бүгү чурттарның коммунистериниң аразында дайынчы акыдүмаалышкы чорукту быжыглаарынга, ажылчы чонларның хосталга демиселиа күш-кедирерпнге, делегейниң революстуг шимчээшкинин хөгжүдеринге болгаш ханыладырынга, национал хамаарышкыс чорук дээш, империализмге удур демиселге бүгү революстуг күштерни сырый каттыштырарынга, улустар аразынга тайбыңны болгаш кады ажылдажылганы быжыглаарынга, бүгү делегейге социализмниң тиилзэринге эң улуу-биле дузалаары болур.

Болгарияның Коммунистиг партиязы СЭКП-биле акыдүмаалышкы чорукту, үзелбодалдарның болгаш ажыл-чорудулганың чаңгыс эвин моон соңгаар-даа бүгү хемчег-биле хөгжүдүп, ханыладыр, Совет Эвилели-биле БУР-нуң бүгү талалыг чоокшулаашкынынче угланышкынны чорудар деп, төлевилелде айтыкаи. БКП социалистиг дем каттыштырыгазының партияларының болгаш чурттарының чаңгыс эвин база сырый каттыжышкынын улам ынай быжыглаар дээш, акы-дүүмэ социалистиг чуртгар-биле ийи талалыг болгаш хөй талалыг үзелээнге кады ажылдажылганы болгаш билчишкинии хөгжүдер дээш, оларның аразында экономяктаг интеграциялыг ханыладыр дээш үргүлүү демисежир.

Сайзырангай социалистиг инитгелдиң тургузарының үе-чадазы улуртукчу болгаш башкарыкчы күш болур Коммунистиг партиянның ролюнуң болгаш ужур-дузазының улам езеги-биле тодаргайлаттынып турар деп, төлевилелде чугаалаан. БКП марксисчи-ленинчи теорнкиниң арыг болурунуң дүтайында, ону чогаадыкчы хөгжүдер болгаш ажыглаар дүтайында сагыш салышкынын моон соңгаар-даа салыр, Маркстың, Энгельстиң болгаш Ленининиң улуг идеяларын чүткүлдүг болгаш бүзүредиг иештередир, улус массалар-биле партияның харылзааларын хөгжүдер болгаш быжыглаар.

Делегейниң коммунистиг системазының чарыдбас кезии болур Болгарияга коммунизмни тургузары — Болгарияның Коммунистиг партиязының эчис сорулгазы ол деп, Программа төлевилелиниң түңнелинде демдеглээн.

Коммунистиг идеалларның тиилелгезининң болгар уруглариың тайбың аас-кежиктиг кезии үезинин, Болгарияның бүгү талалыг чечектелишкинининиң эрге-ажыктарынга сайзырангай социалистиг инитгелдиң тургузар талазы-биле партиянның программазын иүүседир дээш марксизм-ленинизмниң болгаш пролетаржы интернационализмниң тутунуң адаа-биле, улуг Совет Эвилели болгаш социалистиг өске-даа чурттар-биле аку-дүүмалышкы найыралдыг, эрес-маадырлыг, соруун клирикчи ажылдаар болгаш демисежир деп, Болгарияның Коммунистиг партиязы ажылчыннарны, тараачыл кооператорларны, улусчу интеллигенциияны, авыяктарны, херээженнерни, бүгү болгар улусту ыыгырган.

# ПАРИЖ КОММУНАЗЫНЫҢ 100 ЧЫЛЫНГА ТУРАСКААТКАН

**ПАРИЖ. (СЭТА). „Пер-Лашез хөрөе коммунарларның ханаазы, Париж Коммуназының маадырларынга мөңге турасказал. Парижтиң эр, херээжен чурттакчылары бо часкы хүннерде боодал чечектерлиг ашаа кээп турар.**

**Баштайгы пролетаржы революциязының кавайы—Париж Коммуназы бистиң үезистиң төөгүзүнге улуг рольду ойнаарын үргүлчүдеп турар деп, Париж Коммуназының чүс чыл оюн байырлаарын эртирер талазы-биле Национал инициативтиг комитеттиң кыйгырыгында чугаалаан. Париж Коммуназының дружылгазын ажыглавышаан, Ленин болгаш большевиктер Карл Маркстың өөредилнин хөгжүткен болгаш 1917 чылдың тиилелгелиг Октябрь революциязын боттандырган.**

**Француз ажылчын аңгы, Франциязының улузу француз болгаш делегейниң ажылчын шимчээшкининиң төөгүзүнде бо алдарлыг хүнүү байырлалдыы-биле демдеглээр дээш белеткенген.**

**Коммунаның 100 чылынга тураскаатнан бүгү-улусчу ассамблея март 18-те болур. Март 23-те «Миттоалитте» залга делегей митингизин Франциязың Коммунистиг партиязының Чингине секретарывың оралакчызы Жорж Маршенин даргалаашкыны-биле эртер. Пер-Лашез хөорде коммунарларның ханазынга массалыг чыскаал май 28-те болур.**

**Национал инициативтиг комитет ол хүнге тураскаатнан чыскаалдарга болгаш байырлалдарга эң идепкейлиг киржирнче бүгү массалыг организацияларны кыйгырган.**

**Коммунаның 100 чыл оюнуң байырлалының белеткелиниге кол роль Франциязың Коммунистиг партиязынга, Күш-ажылдың бүгү-ниитн конфедерациязынга, француз демократтарга хамаарыжыр.**

**Ай санында үнер теоретиктиг болгаш политиктиг «Кайе дю коммюнисм» журналдың юбилей хүнүнге бүрүн тураскаткан март номери парлалгадап үнген.**

**Морис Торезтиң институдунуң административтиг чөвүлели ажылчын шимчээшкининиң болгаш социал бодалыгының талазы-биле өртем ажылдарын демдеглээр дээш чыл бүрүде тыпсыр шаңналды турускаан. Париж Коммуназының төөгүзүнүң талазы-биле ажылды демдеглээри-биле ук шаңналды 1971 чылда энне баштай тыпсыр.**

# ДЕРЗИИ ҮҮЛГЕДИГЛЕР ҮРГҮЛЧҮЛЕВИШААН

ХАНОЙ. (СЭТА). Үш чыл мурнунда, 1968 чылдың март 16-да, Мурнуу Вьетнамның Сонгми общиназынга америк шериглер 502 тайбың чуртакчыны, колдуунда херээженнерни болгаш бичии уругларны араатанныг ёзуу-биле боолап өлүргеи.

Сонгминиң халавы бүгү делегейни дүвүреэнп үндүргеи болгаш бөгүн дешилгелиг кижи төрелгетеи-биле кадыг вьетнам улус америк агрессорларның база оларның чалчаларының вьетнам черде араатанныг үүлгедиглерин база катап киленнээшкин-биле сөйгалап турар. Үш чыл дургузунда Сонгминиң халавы Мурнуу Вьетнамның янзы-бүрү районнарынга каш-каш удаа кататтап келген. Мурнуу-вьетнам чонну массалыбиле кырып өлүрериниң өскедаа хөй он-он фактылары делегейниң хөй-инитгизинге билдингир апарган.

Бо маргыш чок фактыларны Вьетнамда америк кеминг дерзии үүлгедиглерни истеп ыыгаар талазы-биле комиссииның документиндеринде чыып киргеи. Ук документилерни Ханой парлалгазынга үндүргеи.

ЧУРУКТА: «Хо Ши Мин» теплоход Хайфон портунуң ортаалында.

С. АФОНИННИҢ фотозу.

(СЭТА-ның фотохрониказы).

**ВЬЕТНАМ ДЕМОКРАТТЫГ РЕСПУБЛИКА. Вьетнам улустуң улуг оглуунун алы-биле адаан—«Хо Ши Мин» совет теплоход чоокта чаа Хайфонда чеде берген. Совет далайжылар маадырлыг улуска хөй дузаламчыны чүрттүп ол улуг портунга чедирген.**

# АВААНГЫРЛАР ИЛЕРЗЭР

Кызыл хоорайның хүүда болгаш команда аайы-биле ажык бирги черн дээш хостуг хүрешке маргылдаа март 20—21 хүннеринде хөгжүн-шин театрынга болур.

Аңаа Ак-Довуракгың, кедээ ажыл-агый техникумунуң, башкы институдунуң, «Спартак», «Динамо», «Күш-ажылдың курлавырлары» спорт инитгелдеринин, Н шерин кезээнниң башкы училищезинин, Таңдының «Тыилелге» совхозунуң командалары киржир.

Маргылдаага 100 хире моге хүрежип, боттарының спортчу күжүн шенежир. Оларның аразында «Урожай» эки тура спорт инитгелининиң Төп Чөвүлелиниң үш даңкыр чемпиону, ССРЭ-ниң спорт мастери Федор Ондар (Ак-Довурак), спорт мастери Ондар Өргелээр, спорт мастерлеринге кандидаттар Николай Мумба, Болат Чөкпек (шуптузу Кызыл) болгаш өске-даа шыырак могелер бар.

# АГААР

Бөгүн республикага будуттан, аянын каап турар хүн болур. Чамдык черлерге биче хар чаар. Кызылга шокар будуттаар, хар чагбас. Мурнуу-барынын угланышкынынг хаттык дургени секундага 5—10 метр чедер.

Агаарның температуразы мурнуу-барынын районнарга 3 градус чылыгдан 2 градус чедир соор, өскелеринге 3—8, Кызылга 3—7 градус соок болур.

# КИНО

МАРТ 18-ТЕ

«НАЙЫРАЛ»: «Парижтиң ханаалары» 15.20, «Турк аганың чагыы» 10, 11.50, 13.35, 17.15, 19, 20.45 шактарда.

«ПИОНЕР»: «Бонивурнуң чүрээ» 9.40, 17.40, 19.30, 21, «Павел Корчагин» 11.05, 15.40, «Парижтиң ханаалары» 12.55 шактарда.

«КАА-ХЕМ»: «Бистиң үениң иаадыры» (2-ги кезээ) 14, «Хедерни томаартиналы» (2 кезээ кады) 15.40, 18.10, 20.40 шактарда.

«ВОСТОК»: «Дээрги Никто» 14.15, 16.10, 18.05, «Фараон» (1-ги, 2-ги кезектери) 20 шактарда.

«ЭНЕРГЕТИК» КУЛЬТУРА БАЖЫҢЫ: Киночыынды 16.30, «Мазамдаран пары» 18.30, 20.20 шактарда.

«СОВЕТ ТЫВАНЫҢ 10 ЧЫЛЫ» КУЛЬТУРА БАЖЫҢЫ: «Айылдыг гастрольаар» 18.30, 20.20 шактарда.

КОМПЛЕКСТИГ ЭКСПЕДИЦИЯНЫҢ КУЛЬТУРА БАЖЫҢЫ: «Хар падын» 11, «Алдын сыргалар» (1-ги, 2-ги кезектери) 19 шактарда.

# АК-КӨК ЭКРАНГА

МАРТ 18-ТЕ

**МОСКВАДАН**

16.45—Телефильм. 18.00—18.10—Чаңсар. 18.10—Сөөлгү мегелер. 18.15—«Өмчүлүг куда». Шаи-фильм.

**КЫЗЫЛДАН**

20.30—Телемедээлер (орус дылга). 20.45—«Чуруумчу болгаш нам». Эртем тайылбырлыг фильм. 12.05—«Экономиктиг билиглериң университеди». Дамчыдылга. 21.35—«Даштыкы чурттарда». Хроника, мегелер, тайылбыр. 21.50—Чарлалдар, рекламалар.

**МОСКВАДАН**

22.00—Сөөлгү мегелер. 22.05—«Кыштың хөй чылы». Документалдыг телефильм. 22.30—Миллионнарның ленинчи университеди. «Амыл-агыйыны бодуп өөрен». Дамчыдыганы техниктиг эртемнерниң доктору Б. И. Сисыков чорудар. 23.00—«Амыдыралдың арыннары». Телеочерк. 23.30—00.30—Композитор А. Островскийниң чогаадыкчы ажылынга тураскаткан концерт.

Редактор В. С. ШАРАВИН.

# АБАКАН — МОСКВА — МИНСК — БРЕСТ — ВИЛЬНЮС — КАУНАС — КАЛИНИНГРАД

хоорайлар таварыштыр турисчи поезд-биле чоруурунун путёвкаларын колхозтарга, совхозтарга болгаш организацияларга садып турар.

Ол турисчи поезд Абакандан 1971 чылдың октябрь 9-та үнгеш, ол айның 28-ке чедир чоруур.

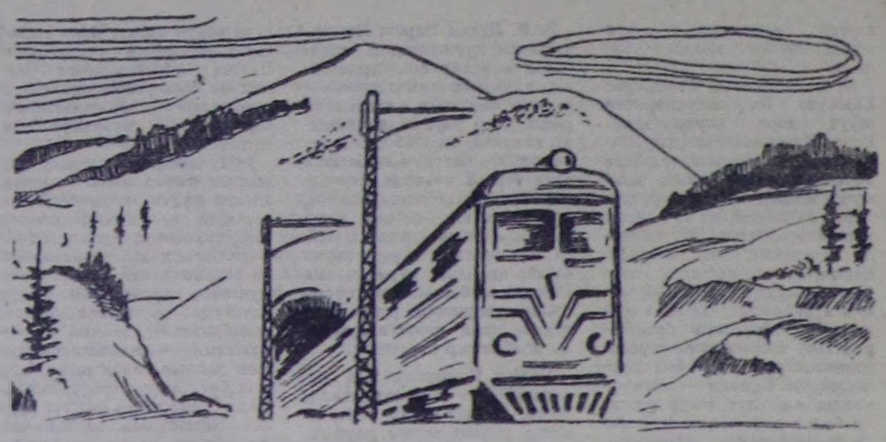

Билет өртээ 210 рубль (Кызылдан үнериниң, хүнде үш удаа чемнеринин, айыткан хоорайларга экскурсиялаарының чарыгдалы-биле катай).

Туристер ол хоорайларның шаандагы болгаш амгы үелери-биле, архитектурлуг тураскаалдары болгаш агаар-бойдузу, сонуургачыг черлери-биле танышар.

Путёвкаларны туризм болгаш экскурсия талазы-биле Тыва чөвүлелдеи (акшаны курбанныда 70020 дугаар агаар санче шилчидилгеш азы туда төлээш-даа) садып ап болур.

**Тыва туризм чөвүлелиниң адреси: Кызыл хоорай, Кочетов кудумчузунуң № 30 бажында. Телефон дугаары 23-52.**

РЕДАКЦИЯНЫҢ АДРЕЗИ:

Кызыл, Шетинкин-Кравченко кудумчузу, бажың № 3, ТЕЛЕФОНЫ: Редакторнуң 24-63, редакторнуң оралакчыларының болгаш пропаганда калдизинин 35-24, партиялалгалыг секретарының 23-35, партийжи аныырал калдизинин 37-13, культура калдизинин 23-54, кедээ ажыл-агый калдизинин 21-47, үлетүр калдизинин 22-64, чагаа база совет тургузуг калдизинин 41-27, информация калдизинин 20-60, бухгалтериянын 31-75, корректорларның 27-41. Солун келбейн барганда 32-75 телефонче болгаар.

Солун неделяда 6 катап үнер

ТЫВА АССР-ниң Министрлер Чөвүлелиниң чанында Тываның ном үндүрер черниинг республика типографиязы (Кызыл, Шетинкин-Кравченко кудумчузу 1.). ГС—25067.

БҮГҮ ЧУРТТАРНЫҢ ПРОЛЕТАРИЙЛЕРИ, КАТТЫЖЫҢАР!

1925 чыхда үнелеп эдилеттингеп

# ШЫН

СЭКП Тыва обкомунуң, Тыва АССР-ниң Дээди Совединиң болгаш Министрлер Чөвүлелиниң органы

1971 чыл МАРТ 19 ПЯТНИЦА № 66 (8528).

Өртээ 2 көп.

## СЭКП-ниң XXIV съездизинге уткуштур

# УЛУГ АЛДАР, БЕДИК ШАҢНАЛ

РСФСР-ниң Көдээ тудуг министерствозунуң коллегиязы болгаш тудугчуң, тудуг материалдар үлетпүрүвүң ажылчыннарының профвиилелиниң Төп Комитединиң бо чылдың февраль 25-те үндүрген доктаалын ёзугаар, 1970 чылдың ийиги чартыында кол ажылдар бригадаларының база механизаторларның аразында социалистиг чарыштың тиилекчилери болганы дээш «Тыва көдээ тудуг» трезинин бир бызаңчы бригадазынга база болуп механизаторларга хүндүлүг атты болгаш шаңналдарны тывыскан.

Ол — бистерге өөрүнчүг медээ, бистиң көдээ тудугжуларывыстың иштинде мурнакчыларның ажыл-ижинге бедик үнезээшкин.

А ыяпар ыяпыг алдарны чедип алганыл?

«Дээре бызаңчы бригада» деп хүндүлүг атты Шагаан-Арыг хоорайда А. Ширин удуртқан № 586 көжүп чоруур механолопазының Петр Гаврилович Гнездизовка удуртқан бызаңчылар бригадазы чедип алган. Ында он кижи ажылдап турар. Әртекен чылдың ийиги чартыында бригада ийи-ийи ог-бүле иштиг чурттаар 6 бажыңны тутқан болгаш улуг ижек кажаазын доозарынга киришкен. Ол үениң иштинде бүдүрүп үндүрер ажыл нормазын ай саныпда ортумаа-биле 243 хуу күүседип келген. Оң бригадага чүгле хүндүлүг ат тывыскан эвес, ооң неижигүнерин Хүндүлел бижиктер болгаш акша-биле шаңнаашаан, кижи бүрүзүнге дыштанылга чеээрии баар путёвка база үндүрүп берген.

Механизаторларның иштинде «Дээре механизатор» деп ат дээш чарышка треетиң механизация участогунуң экскаваторщиги Георгий Терещенко чылдың сөөлгү алды айында авария чок, бедик бүдүрүкчүлүг ажылдап, ай саныпда ажыл нормазын 152,5 хуудан эвээш эвес күүседип, хөй кывар-чаар чүүлдерни камчап алган. Бедик деңнелдиг күш-ажылды Александр Манов база коргускеп. Оларның өөрү бульдозерист Михаил Еков — хөй машиналарның специязизин, ажылынга харыысалгалыг, техниканы шын ажыглап, ооң бүдүрүкчүлүг болурун үргүлүг чедип ап турар.

Бо үш механизатор министерство коллегиязының болгаш профвиилелдер Төп Комитединден акша шаңналдарын алган. Оларга бо удаада бедик атты тывыспаан. Чүге дээрге олар чарышка бир дугаар киришкен, а чарыштың негелделерин ёзугаар ийи удаа тиилекчи болурга, «Дээре механизатор» деп атты тыспыр.

Бистиң трестиң бүгү участокторының удуртукчулары моон түңнел үндүрүп, бригадалар болгаш кол чугула ажылдарның ажылчыннарының аразында социалистиг чарышты улам калбартып, коммунистиг күш-ажыл дээш шлмчээшкинни күштелдирер апаар.

В. ГУЗИК,
«Тыва көдээ тудуг» трезинин инженери.

## Каа-Хемден медээлер

«Кызыл тун» совхозтуң төп сүт-бараан фермазының коллективи СЭКП-ниң XXIV съездизинге алдар болдурган хүлээлгезин чедишкинниг күүседип турар.

Инектериниң ажаалда чемгерилгезин экижиткенивден сүт саалдазы кудулаваан. Ол чорук күүседип сүт садарының бирги кварталының хүлээлгезин хуусаа бетинде бүдүп чартык катап ажыр күүседирин хандырган.

Сланчылардан Нанчат Демек-оол бедик көргүзүлгелерни чедип ап, быжыглаан инек бүрүзүнден хүнде 6 литр чедир сүттү саап ап турар.

* * *

Күүнеге эът садарының бирги кварталының опаалдавын «Октябрь 30 чылы» колхоз 146,6 хуу, «Бурунгаар» совхоз 130,5 хуу күүседип, өске ажыл-агыйларны мурнай берген. Сүт дужаарының планын съезд ажыттынар хүнүнге чедир доозар сорулганы ажыл-ишчилер салган.

## Эртем — чурттуң көдээ ажыл-агыйынга

ОДЕССА. Бүгү-эвилелдиң селекция-генетика институдунуң эртемденнери эртекен беш чыл дургузунда тараа болгаш өскедээ культураларының чаа 28 сорттарын болгаш хайнактарын күүнеениң сорттар шенелдезинге дужаганнар.

62 областарның, крайларның болгаш республикаларның колхоз болгаш совхозтарында од институтка өстүрген кедээ ажыл-агыйның чүүл-бүрү 38 сорттарын болгаш хайнактарын райончуткан. Оларны тараан шөл 5 миллион гектар ажын турар.

Бүгү-эвилелдиң көдээ ажыл-агый эртемнериниң Ленин аттыг Академиязының корреспондент-кежигүнү, Ленинчи болгаш Күрүне шаңналдарының лауреады Прокофий Фомич Гаркавый арбайның алдын кан бедик дүжүттүг сорттарының тургузуктуу. Украинада күрүнениң сорт участоктарынга конкурстуг шенелделерге чаа сорттарның бирээзи (244 дугаарлыг) биргн черни алган. Мурнуу чүктүң кандидашкынныг болгаш арга-ховулуг черлеринге ооң хүжүдү гектардан-на 58-60 центнер болган.

СОЛАГАЙ ТАЛАЗЫНДА ЧУРУКТА: селекционнер-эртемден П. Ф. Гаркавый болгаш улуг эртем ажылдакчызы А. А. Личевский — арбайның дыка хөй чаа сорттарының тургузуктуулары.

Фото И. ПАВЛЕНКОНУҢ. (СЭТА-ның фотохрониказы.).

## АЙГА АЖЫЛДЫҢ ДӨРТ АЙЫ

ЫРАКНЫ КОСМОС ХАРЫЛЗААЗЫНЫҢ ТӨВҮ. (СЭТА). «Луноход-1» деп автоматтыг аппараттың шинчилел ажылдарының бешки айы эгелээн. Март он сестиң дүнезинден эгелээш, дөрт чартык шак үргүлчүлээн харылзааның эдлчигиг сеансызының үезинде ооң мурнунда ай хүнүнде эгелээн улуг кратериң шинчилели доозулган. Сеанс дургузунда 417 метрни эртнен. Кратериң шын хемчээлин болгаш конфигурациязын, ооң ийлериниң хевир-дүрүзүн, ооң иштинде чамдык онзаланчак чүүлдериң хевирин база хемчээлдерин тодарадып, а ол ышкаш шинчилеп турар деискээриниң морфологтуг тайылбырын кылыр арганы алдынган телевизия болгаш телеметриктиг медээлер берген.

Сеансының төнчүзүнде автоматтыг аппарат кратериң чанының кырынче үнгеш, шилип алганы өргү шөлүнде доктаай берген. Ол чердан долгандыр турар чүүлдериң нимти хевирин чуруунга тыртыргган.

Автоматтыг аппараттың иштинде системалар болгаш эртем аппаратуразы болур чогууру-биле ажылдап турар. Айның бешки хүнүнге тургусчан программа ёзугаар ажыл үргүлчүлевишаан.

## ЭРГИМ ЭШТЕР КЫЗЫЛЧЫЛАР, ШУПТУ СУББОТНИКЧЕ!

Бистиң чурт партияның XXIV съездизинче уткуштур баа чоруур. Күш-ажылга болгаш хөй-нимти ажыдыралынга чаа-чаа чедимишкиннер-биле аңаа умуражыр дээш совет кижи бүрүзү, коллективтер, бүдүрүлгелер, алдан черлери бүгү күжүн салып турар.

Съезд — коммунизмче бистиң оруувустуң эдлчегиг үе-чадазы, бистиң күшүвүстүң иргүзүү болгаш бүгү улустуң улуг байырлалы болур.

Бүдүрүлге, организация болгаш ажыл-агый черлериниң удуртунчуларының СЭКП хооркомунга болган чөвүлел хураалынга республиканың найысылалыың коллективтери съездиге каичаар белетиненип турарының дугайын чугаалашкан.

Хоорайның коллективтерн баттарының хүндүлүг даалгаларын болгаш хүлээлгелерин шупту алдарлыы-биле күүседип шыдаар аргалыг дээрзин аңаа дамдегизин.

Ол ышкаш хоорайның даштыкы хевириниң дугайында айтырыгны чөвүлел хуралдың киржиничилери база улуг кичээнгей-биле чугаалашып көрген. Найысылалдың шөлдерин, кудумчуларын, паркты, сесерликтерни, будүрүлгелерниң, организацияларның болгаш чурттаалга башыңнарының даштын чаагай шинчи кижи арыглап, аштаар дээш март 20-де хоорайның киижи субботнигинге үнеринче бүгү кызылчыларны ыыйгырган.

Ол субботник бистиң төрээн хоорайывыстың чурттакчыларының партияның XXIV съездизин бүгү улустуң улуг байырлалы кылдыр уткуурунче чаңгыс эп-сетилдиг чүткүлүнге база бир херечи болур.

Хоорайның бүгү коллективтери болгаш чурттакчылары бо кыйгырыгны дэтиижир дээрзинге идегелин партияның хоорай комитеди болгаш хоорикүүсном илередип тур.

ХООРАЙНЫҢ ЧУРТТАКЧЫЛАРЫ, ШУПТУ СУББОТНИКЧЕ!

## ЭРТЕМ КОНФЕРЕНЦИЯЗЫ

НОВОСИБИРСК. (СЭТА). Бүгү-эвилелдиң көдээ ажыл-агый эртемнериниң Ленин аттыг академиязының Сибирь салбырының, ССРЭ-ниң Эртемнер академиязының Сибирь салбырының эртемденнериниң, Новосибирск, Кемерово, Курган, Тюмень, Омск, Томск областарының, Алтай, Красноярск крайларның колхозтар, совхозтарының, районнарның көдээ ажыл-агый органнарының удуртукчуларының, специалистериниң эртем конференциязы ажыттынган. Беш чыл дургузунда эртем шинчилелдериниң түңнелдерин, чаа беш чылда сорулгаларны чугаалажыр турар.

## ТЫВА АССР-НИҢ ДЭЭДИ СОВЕДИНИҢ ПРЕЗИДИУМУНУҢ ХҮНДҮЛЕЛ БИЖИИ-БИЛЕ Т. Ч. НОРБУНУ ШАҢНААР ДУГАЙЫНДА

ТЫВА АССР-НИҢ ДЭЭДИ СОВЕДИНИҢ ПРЕЗИДИУМУНУҢ

ЧАРЛЫЫ

Республиканың партия, профвиилел органнарынга хөй чылдарда үре-түнелдиг ажылдааны дээш база төрүттүнген хүнүнден бээр 50 харлаапы-биле холбаштыр профвиилелдерниң область Чөвүлелиниң дарганы Тамара Чашооловна НОРБУНУ Тыва АССР-ниң Дээди Совединиң Президиумунуң Хүндүлел бижии-биле шаңнаар.

Тыва АССР-ниң Дээди Совединиң Президиумунуң Даргазы Б. ДОЛЧАҢМАА.

Тыва АССР-ниң Дээди Совединиң Президиумунуң Секретары К. БУДУК-ООЛ.

Кызыл хоорай, 1971 чылдың март 17.

## Сөзүн ээлээр

Чөөн-Хемчик районнуң «Чыраа-Бажы» совхозунуң Хорум-Даг салбырының ажыл-ишчилери СЭКП-ниң XXIV съездизинге Директиваларының төлевилелин таныжып турган, боттарынга социалистиг хүлээлгелерни алган. 1971 чылда салбыр төрүүр 100 баш малга опаштыр 95 хураганны, 100 ажыгны, 80 быжаапы камгалап алыр болгаш хөй бүрүзүнден 2,5 кг дүктү кыргыыр.

Ам үеде салбырда хойнуң 55 хуузу төрээн болган бүгү төрүттүнген 2189 хураган ам болдунга менди дорүүн турар. Инектээн хөй 19. Хойжулар М. Шыдан-оол, О. Савык, О. Кызыл-оол, М. Эргекпен оларның хойларының 80 ажыг хуузу ооладкан.

Сүт-бараан фермазының коллективи бирги кварталда 277 центнер сүттү күрүнеге садарын планнаан. Оны март 25-те 300 центнер чедирер дээш саанчылар, каларчылар бүгү чүүлдерни кылып турар.

Салбырның механизаторлары часкы хову ажылынга шудурүг белеткеннп, кол септелгени доозун алган. Үреэнн арыгдаттынган. Чыраа-Бажы салбыр-биле социалистиг чарышка бирги черни алыр, сөглээн сөстү ээлээр сорулганабило салбырның малчыннары, тараажылары улуг кодургүүшкүнүг ажылдап турар.

О. ДҮДЕРАА, салбыр эргелекчизи.

# ПРОЛЕТАР РЕВОЛЮЦИЯЗЫНЫҢ БАШТАЙГЫ ЧАҢНЫЫ

## Париж Коммуназының 100 чылынга холбаштыр Москвага байырлыг хурал

Партия, совет, хөй-нимти организацияларының болгаш Совет Армиязының төлээлекчилериниң март 17-де Москвага болган байырлыг хуралын Париж Коммуназының 100 чыл ооңга тураскаатқан. Ону СЭКП-ниң Москва хоорай комитеди, СЭКП ТК-ның чанында Марксизм-ленинизм институду, ВЦСПС болгаш ССРЭ-ниң Эртемнер академиязы эртиргген.

Улуг театр байырлал шинчи кире бергеш. Сценаның дөрүүде—К. Маркстың, Ф. Энгельстиң, В. И. Ленинниң портреттери. «1871—1971» дээш саннар алдынналыр чайнап турар. Чечектер аразында — Совет Эвилелиниң коммунистеринге француз коммунистериң белекке бергени коммуназарлыг 67-гн батальонунуң эзилеп турган ёзугуг тугу.

Президиумга эштер Л. И. Брежнев, Г. И. Воронов, А. П. Кириленко, А. Н. Косыгин, К. Т. Мазуров, А. Я. Пельше, Д. С. Полянский, М. А. Суслов, А. Н. Шелепин, В. В. Гришин, П. Н. Демичев, Д. Ф. Устинов, И. В. Капитонов, К. Ф. Катушев, Ф. Д. Кулаков, Б. Н. Пономарев, М. С. Соломенцев, а ол ышкаш аалчылар—ФКП-ниң Политбюро кежигүнү Г. Бесс болгаш ФКП ТК-ның кежигүнү А. Роль-Танги составтыг Францияның Коммунистиг партиязының делегациязы, КБК-ниң секретары А. Аллаэм баштаан Франциянның күш-ажылдың бүгү-нимти конфедерациязының делегациязының кежигүнери кеспүп келирге, чыылганнар ёдүш часкаашкыннары-биле уткаан.

Хуралды СЭКП ТК-ның Политбюро кежигүнүнге кандидат, СЭКП-ниң Москва хоорай комитединиң секретары В. В. Гришин ажыткан.

— Коммуназының 100 чыл ооң делегейниң ажылчын ангызын, делегейниң коммунистиг шимчээшкинниң нимти байырлалы болур. Ынчангаш совет кижилер бистер ол юбилей-биле холбаштыр сетки-сагыжывыс улам хайыгып турар. Совет Эвилелиниң Коммунистиг партиязы коммунарларның эгелээн херээниң баштайгы тиилелгелиг уламчылакчызы болган. Ол пролетар революциязының тугун, социализминиң тугун бөдүк тутқан. Совет эрге-чагырга-биле Коммуназының аразында ажыл-агыйларны мурнай берген. Сүт дужаарының планын съезд ажыттынар хүнүнге чедир доозар сорулганы ажыл-ишчилер салган.

Ийи системаларның удурдедир демиселиниң үезинде делегей ареназынга күштеринң деңзигүүрү социализмге ажыктыг кылдыр чайгылыш чок оскерлиг турар. Коммуназының шаажылакчыларының амгы салгакчылары Индия-Кыдатта болган Мурнуу Африкада-даа, Чоокку Чөөн чыгче болган Испанияда-даа, Грецияда болган амгы үениң капиталызминиң шимээшкинниг бодунда — Каттыжкан Штаттарда-даа деңнээр чүве чок ареатанның кем-бүрүүлүг үүлгединишкиннерни кылып, канчаар-даа калчаараа, Коммуназының херээн амгы үеде 1871 чылдың федераттарының эрги боо-чепсээнден артык чүүлдер камгалап турар дээрзин олар барымзаалап көөр үүгүрге таварыш турарлар. Делегейниң хосталга дээш шимчээшкинниниң камгалалында социалистиг чурттарның күчүлүг дем каттыштырылгазы, делегейниң социалистиг системазы түрүп турар.

Иштиг-садиковалдыг эп-сетил каттыштырылгазының шимчээшкинни Коммуназының соонда Октябрьның социалистиг революциязы-биле холбаштыр онза күш-биле калбарган деп, Б. Н. Пономарев чугаалаан. Бистиң үевисте пролетарлы интернационализм Совет Эвилелиниң, оскелда социалистиг чурттарның улустар аразында ажыл-чорудулгазында, ажы-дуңма марксизм-ленинчи партияларның чаңгыс эвилде, иштиг дайзынга удур оларның демиг демисселиге делегейге үүгүр-дузалыг улуг күш болуп турар. Амгы үениң бүгү антиимпериалистиг күштерин сырый каттыштырары дээш демиселге ол улам улуг үүгүр-дузалыг боон бар чоруур. Массаларга революсчу бүзүредерни хемирлеп тургузарының чугула болган чайлаш чок чүүл — оларның боттуг социализм-биле эвилелти болган эп-сетил каттыштырылгазы болур. Бүгү-даа чаңгыс-даа ылаптыг революционер бодунуң чурттунуң ажылчы чоннарының алыс чаагай күзел-соруктарын делегейниң социалистиг системазы-биле холбаа чокка боттандырыптар бпе деп бодаалай турар.

Париж Коммуназы дээрге чүгле капиталдың экономиктиг болгаш политиктиг дарлалынга эвес, харын база Франциянның болган Германиянның чагырыкчы бөлүктериниң өскүдүп үндүрген дайынының болдурган начыдал-түргедедеринге удур улус массаларның харыысы болган. Парижтиң ажылчын ангызы бодунуң молчукчуларынга удур хамаатты дайынче көдүрүүн үвгеш, бодун тайбыңның болган улустар аразынга ак-дуңмалышкы чорукчуг талалакчызы кылдыр ажыы-биле, бүгүдээге чарлаан. Бистиң үевисте ажылчы чоннар тайбыңның чүгле чарлакчыаы болбайн турар, ынчангаш оларда империалистиг агрессорларны кыңчыктырбас күш бар апаргаи. Совет Эвилелиниң, социалистиг дем каттыштырыышкынның иерги күчүзүн империалистер оваарын көөр үүгүрге таварыжын турарлар. Ол ышкаш олар капиталистиг чурттарның ажылчын ангызының, бүгү антиимпериалистиг шимчээшкинниң өзүп турар күжүн барымдаалавайн баар арга чок боон турар.

1971 чылдың мартың төвчүзүнде улуг ленинчи партияның XXIV съездиниң чыглыр деп, Б. Н. Пономарёв түңелиинде чугаалаан. Ооң удуртулгазы-биле бистиң чуртта пролетарлы эрге-чагыргавы-биле социализм база коммунизм дээш демиселге делегейге төөгүлүг үүгүр-дузалыг тиилелгелерни чаалап алган.

Бөгүн, каждан 1871 чылдың мартта баштайгы пролетарлы эрге-чагырганың тургустунган хүнүнден бээр 100 чыл ооң демдегаеп турар үеинге, ооң боттуг социализм-биле эвилелти болган эп-сетилдиг чүткүлүнге база бир херечи болур.

Хоорайның бүгү коллективтери болгаш чурттанчылары бо кыйгырыгны дэтиижир дээрзинге идегелин партияның хоорай комитеди болгаш хоорикүүсном илередип тур.

ХООРАЙНЫҢ ЧУРТТАКЧЫЛАРЫ, ШУПТУ СУББОТНИКЧЕ!

## Кызылга байырлыг кежээ

Париж Коммуназының чүс чыл ооңга тураскаатқан кежээ байысыналга дүүн болуп эрткен. Ону СЭКП Кызыл хоорай комитединиң бирги секретары В. Б. Добромыслов эго сөс-биле ажыткан.

«Париж Коммуназының херээ олүм чок» деп илеткелди төөгү эртемперинең кандидады Ю. Л. Аранчын кыпган.

Кежээге Кызылдың пассажирлер АТБ-зинің чолаачыры К. Оолак биле ВЛКСМ хооркомунуң секретары В. Виноградова Коммуназының херээ амылчы чоннарының чүрээнде кезээде артқан болгаш бүгү делегейниң пролетарийлерн ону үүлүлүлеп турар деп чугаалаавнлер.

# ПАРТИЙЖИ ПРОПАГАНДАДА КОЛ ЧҮҮЛ

Тожунуң ажыл-ишчи кижилери—Өдүтеп, Кадыр-Өөстүң квижилери болгаш Хамсыранып, Олбуктуң балыкчылары, тоорукчулары, Ырбаннып ыяш кезикчилери болгаш «Тоора-Хем» совхозтуң аңчылары—чаа беш чылда ССРЭ-ниң улус ажыл-агыйын хөгжүдүрүнүң Директивалары-ның төлевилелин бир эп-сеткил-биле чүүлдүгээвүп, ында айыттынган чүүдү күүседирине долу шинтирлиин илергейлеп турар. Ол состерниң алыс ханы утказы—Төрээн чурттуң чаагай чоруу дээш моон соңгаар-даа улам күжениишкиниң ажылдаары, ол улуг херекке кижи бүрүзү төлептиг үлүг-хуузун киприштирери, бодунуң бот-харыысалгазын бедидери болур.

«Тоора-Хем» совхозтуң Май 1 салбырының ажылчыны коммунист Ак Сайылганың чүтаалааны маңаа тодаргай хереч болур.

— Бо беш чылда бистиң чурттуң улус ажыл-агыйын хөгжүдүрүнүң Директивалары-ның төлевилелин ковмүл таныштым, хуралдарга оны чугаалажырынга база киришпеттим. Ынчангаш мээң сеткилгым хайныгып, ооруш-күмнү илергейлеп тур мен. Партия чүү дээн-дир, ол ыяпла амыдыралга боттанып ужурлуг... План улуг, кылыр ажыл-иш хөй-дүр. Ынчалзадаа бис чамдыкта харыысалга чок ажылдап, план-даалга күүседирде, олутпай чоруувусту көргүзүп турар-дыр бис. Бистиң салбырлы ап көрээл: мал кыштаглаашкынын чедиишкиниг эрттирер талазы-биле ажыл кошкак, фермаларга шефтээшкин организас чок боол турар, часкы тарылгага белеткел дыка оожум, орук тудуу, оттулар ыяш кагар дээш ышнаш ажылдар база чылыш чок. Бүгү ажыл-херек дээш чаңгыс кижи дег, организастыг ажылдаар ужурлуг бис.

Районнуң улус өөредилге милдизиниң инспектору эш Дорофеева бистиң-биле беседага Директивалар төлевилелинде «...Башкы кадрларны белеткээриниң болгаш мергежилиниң деңнелин бедидер... Школаларның өөредилге-материалдыг баазазын бижыглаар»... деп сестерге онзагай доктаваан. Бо талазы-биле районга боттандырар ажыл-херек хой. Цлаңгыя башкыларның биилин бедидеринче улуг кичээнгейин салыры, Тоора-Хем ортумак школазының чаа тудуун чыл төнчүүндө ажыглалга киприри чүтүла: Оон ыңай, школачыларның билиин бедидеринің айтырыы районнуң школа амыдыралында бир чүгүлә черии ээлеп турар. Ындыг болганда, эш Дорофееваның сөзү-биле алырга, «Директивалар төлевилелге улус өөредилгезин сайгарчайгайжыдарының бүгү талааларын хапызы-биле көрүп турар».

Бо улуг документтиниң таныжып, ону чугаалажып турган ажылчы чонналрның болгаш партия организациялары-ның хуралдарынга-даа, оон соондагы үеде-даа чонның сеткил хайныышкынның ындыг чугаалары аажок хөй болган. Ынчаларга Директивалар төлевилелин пропагандалаарының талазы-биле бисте чүү кылдыганыл?

Агитаторларның болгаш политинформаторларның семинарлары чурттакчылыг суурларның хөй кезиинге болуп эрткен. «Тоора-Хем» совхозтуң салбырларынга ындыг семинарлар организастыг болган. «СЭКП-ниң XXIV съездизиниң Директиваларының төлевилели болгаш ону пропагандалаарының аргазы», «Амгы үе-чадада делегей амыдыралының кол-кол айтырыглары» деп лекцияларны анаа дыңнаанаар.

Партия организацияларының агитаторлары чон ортузунга партийжи ол улуг документтиниң пропагандалаарынче улуг кичээнгейни салып турар. Ырбаның ыяш белеткээр черинде Леонова, Козырева, районнуң ыяш ажылагыйында Разыграев, «Тоора-Хем» совхозта Хожуннай, Сайылга, Очур болган оске-даа агитаторлар боттарынга быжыглаттынган черлеринге барып, беседаларны, солун номчулгаларын организастап, ылаңгыя Директивалардың төлевилелин таныштырып турарлар.

Бо улуг документтиниң пропагандалаарынга лекторлар болгаш илеткелчилер кол черии ээлеп турар. СЭКП райкомунуң илеткелчилер балүүнүң кежигүннери база «Билиг» шнитилел организациязының лекторлары тускай план баглаар ол дугайында илеткелдерни, лекцияларны кылып турарлар. Оларның ажылында нөн үүл болза, эрткен беш чылда бистиң чурттувуска кандыг улуг чаартылгаларны чедип алганын, чаа беш чылда улуг сорулгаларның амыдыралга боттанырынга бүзүрелиң, районнуң, тускузе ажыл-агыйларының экономиктиг хогжүдээш-биле, ылаңгыя четпестерни увуткаар дээш демисел-биле холбаштырып турары болур.

Бистиң илеткелчилеривис болгаш лекторларывыс фермаларга, бригадаларга баргаш, ажылчыннарның билиг-мергежилиниң аайы-биле тодаргай, билдингир тайылбырларны оларга кылып бээринче кичээнгейни салып турар. «Билиг» шнитилелиниң кежигүннери эштер Маады, Хойдыр, Эзириклей, Тамдын-оол, Уртунай, Тарабрина, Дорофеев, Байыр-оол болгаш өскелер-даа аңаа холбашкан лекция пропагандазынга идепкейлиг киржип турарлар. Оларның кижи бүрүзү бо талазы-биле 2—4 лекцияларны номчаанаар.

Районнуң радио дамчыдылгазының редакциязы амгы үеде бодунуң ажылының кол кезиин бо документтиниң пропагандалаарывынче утландырган. Дамчыдылга бүрүзү ол дугайында кандыг-бир информация-биле эгелеп турар. Оон ыңай, районнуң удуртур ажылдакчылары, үлетпүр бүдүрүлелериниң, албан организацияларның төлээлекчилери радио дамчыштыр Директивалар төлевилелинге хамаарыштыр неделя санында-ла чүве чугаалап келген. Ындыг дамчыдылгаларны моон соңгаар-даа организастаар сорулгалыг бис, оларның тематиказы калбаар болгаш япы-бүрү болур.

Директивалар төлевилелин чонның кижи бүрүзүнге чедир тайылбырлаары — партия организацияларының чугула сорултазы. Ынчалза-даа чурт девискээри улуг, чурттакчылары тарамык болгаш аразы ырак бистиң районнуң чамдык черлеринде ажылчы чонга бо документтиниң чедир таныштырбайн турар. Хамыктың мурнунда, ырак-узак өдүгеннин, Хамсыраның болгаш Кадыр-Өөстүң квижилериниң ортузунга партийжи-политиктиг ажылды калбартыры чугузав.

Районнуң ыяш ажыл-агыйының, райпонуң, Ырбан ыяш ажыл-агыйының, Хамсыраның болгаш «Тоора-Хем» совхозтуң Май 1 салбырының партия эге организациялары (секретарлары эштер Стрельцов, Салина, Тарасова, Дажыжык, Бириней) Директивалар төлевилелин пропагандалаарының тодаргай планын кылбаан, агитаторларның ажылын контрольдавайн турар, съездиге уткуштур көскү агитацияны дерип кылбаан, хана солун үнместээн. Үстүнде организациялар партийжи пропаганда болгаш агитация ажылының дугайын партия хуралдарынга чүтле ындахаая чугаалажып турган болгаш моон соңгаар чугаалажырының тодаргай планын кылбаан. Ажыл-херекке ындыг эрөңгейлээшкинден үштүнар үжурлуг.

Чурттуң удус ажыл-агыйын хогжүдүрүнүң чаа беш чыл планының талазы-биле СЭКП-ниң XXIV съездизиниң Директиваларының төлевилелин чонның кижи бүрүзүнге чедир пропагандалаары, партийжи съездиге чедиишкиниг үжуражыр дээш ажыл-ишчилерниң күжениишкинин организастаары — амгы үеде партия организацияларының хүндүлүг хүлээлгези болур.

А. НУГУУРАК,
СЭКП Тожу райкомунуң пропаганда болгаш агитация килдизиниң эргелекчизи.

# БҮРЕН-ХЕМНИҢ ШОЛБАНЫ

1954 чылда Аңчы Ложаң шериг албанындан чаа халажып келген, хып дээш аныяк эр турган. Амгы «Бурунгаар» совхоз ынчаарда колхоз турда, ол мал ажылынга бодунуң күзели-биле ажылдап кирген. Баштай ферма инээ кадарып, оон соонда хаван фермазынга ажылдап, а 1962 чылдан эгелеп 1967 чылга чедир, өскен-төрээн Бүрен-Хеминиң ховуларынга колхозунуң чылгызын кадарып келген. Чымыштыг ол беш чылдар Аңчы Ложаңның бодунга-даа, оглүлезинге, совхозунга-даа халас бәрбаан. «Бурунгаар» совхозтуң чылгы малының баш саны эрткен беш чыл дургузунда оон мурнунда турганы-биле деңнээргө, барык бүдүн чартык катап өскен. Совхозтуң малчыннарында болган оске-даа ажылдарда бо хүннерде ажыглаттынып турар ажыл аттарының хой иезин Ложаңның чылгычы шаанда ооредип кааны аттары.

Шаанда тыва улус эмдик аттар ооредир кижилерни эрес-дидимнер деп сапап чораан. Эш Ложаңны шынап-ла ындыгларга хамаарыштырып болур, дидим-даа, кежээ-даа кижи. Эмдик мал мунупканда оон аңдарылбаан болза, бүдүн хүн-даа дургузунда дүшпес, ону ыяап-ла ооредип алгаш амыраар. Совхоз аттарын ол чүгле мунуп болур кылдыр ооредири-биле кызыгаарлаттынмайн, оларны шанактап, тергелеп, харын-даа чүк чүдүрүп болурунга ооредип чораан. Чылгычының база бир онзагай талазы бергелерге торулбас, быжыг туруштуу, кандыг-даа ажылга кызымаккай, ак сеткилдии, шнитиниң херээ дээнде кайнаар-даа баарынга кезээде белеңп.

Шак-ла ындыг мөзүлүүбиле ол 1967 чылдан бээр совхозунуң хоюн кадара берген. Ынчаарда Ложаң биле Өшкү-Саар Аңчыларның ог-булези ийи уруглуг турган. Чаш уруглуг улуска чылгычылаарынга бодаарга хойжулаары элээп берге-даа турган болза, олар совхозтуң дирекциязының, партия организациязының пдегелип, ажылдың чугулазын барымдаалаан, ол чылын 435 баш хураганны хүлээп алганнар. Оон мурнунда кылып чорбааны чаа ажылга чамдык бергелер турза-даа, аныяк хойжу ог-буле аңаа торулбаан. Мурнакчы хойжулар Аяң-оол Дамбыл, Кара Намчан-оол болгаш өскелерниң-даа дуржулгазын ооренип ап, кыска үеннң дургузунда хой ажылының чажыдын тыва бергеннер. Хойжулаанының ийиги чылы—1968 чыл оларга онза харыысалгалыг турган үе. Чүге дээрге ынчан хойлары бир дүтвар оолдаар ужурлуг.

Дүңгужуп торүүр хойнуң оолдаашкынын бодамчалыг эрттирбес болза, оон чаш толу чылыг үеде безин хорамчага таваржып болур деп, ооруг малчыннарның болган чок-ла чугаалай бәрин ол ыяк билип алган болгаш масалыг оолдаашкын эгелээринің ырак мурнунда-ла кыштаанын кажааларын чылыглап, кышкы үеде чарыгдаар чем курлавырларын бодунуң күжү-биле тургузуп алган. Оон түңнелинде коданга оолдаашкын чедиишкиниг эрткен. Ол чылын торүүр 100 хойга онаштыр совхозтуң планы 82 хураган турда, Аңчылар 90 хураганны мендиленип албышаан, чазыы хой бүрүзүнден-не 2,2 кг дүктү кыргаан. Аныяк малчын ог-буленин баштайгы чедиишкиин оларны улам соруг кинргеп. Чаа мергежилинге чыл келген тудум-на кажарап, хой ажылының бүгү чажыттарын тыва берген өг-бүлеге хойжулаашкынның үшкү чылы—1969 чылда ыяш бергелер болбаан. Ында алган социалистиг чүгүлелгезин чедиишкиниг күүседип, 100 хойдан-на 95 хураганны, бир баштан-на 3 кг дүктү кыргын алган.

Совхозтуң бүгү малчыннарынга ышкап, Ленинчи юбилейниң чылы — 1970 чылда онза күжелиишкин-биле ажылдаар улуг сорулга Аңчы Борбактыпович Ложаңның мурнунга турган. Ынчаарда ол бодунуң бедиткен социалистиг хүдээлгезинге торүүр 100 хойдан-на 100 хураганны, хой бүрүзүнден 3 кг дүктү кыргып алырын айыткан. Чайлаалаашкын үезинде 16 тонна сигенни бодунуң күжү-биле бенеткээш, соок дүжер мурнунда хоюнуң кажаавын ыяк сеңгедин алган. Удуг-даа, чаңдаа малдың кышкы үеде чиир чемин баш бурунгаар ыяштаанга чедиртип, кыштың эң бөрө үезинде вемелде чемгерилгенин ажыглаан. Массалыг оолдаашкын эгелээринің бүдүүзүнде бодунга ажылдаар сакыныктер-биле боду дугуржуп алган, кажан олар кыштатга чедип келгрге тускай чыгтаан, оларга кадайы Өшкү-Саар биле ийилээ чогуур сүмени берген. Кыштатга бүгү-ле ажылды бодунуң удуртулгазынга ап, малдың кышкы ажаалда, чемгерилгээш күштелдирген чорук эки түңнелди берген. Барык бүгү кыш дургузунда чаңгыс-даа чаш мал хораваан. Кыш чедиишкиниг ажып эрттирген. Улуг Ленинниң төрүттүгенинден бээр 100 чыл болганынга хойжу ог-буленин белээ—төрүүр үүс хой бүрүзүнге онаштыр 113 хураган, бир хойдан-на 3,1 кг дүк болган. Ол түңнел «Бурунгаар» совхозка оон мурнунда кажаадаа чедип алдыгаан бедик коргузуг. Ынчангаш 1970 чылда ажыл-агыйның бүгү хойжуларының ортузунга калбарган социалистиг чарышка Аңчы Борбактыновнч Ложаң тиилекчи боон үнген.

Ленинчи юбилей байырлалының тоогүге моңгезин-биле артып калыры ышкап, Ложаң биле Өшкү-Саар Аңчыларга ол база нажан-даа уттундурбас. Чүге дизе, олар төрээн совхозунга хой орулганы берген болгаш Ложаң боду юбилей медалы-биле шаңнатканган. Совхозтуң дирекциязы, партия болгаш ажылчын комитеттери Аңчы Ложаңның эки ажылын кап удаа демдеглеп, өртектиг белектерни тыпсып келген. Аныяк хойжу бодунуң ажылынга чедип алган чедиишкиниверинге менээргепмейп, хойлуң хүндүткелин быжыг сагылга-чурумнуу, эки ажылы-биле харыылап чоруур.

Бүрен-Хеминиң малчыннар коллективиниң эң аныяк бо ог-буле. Чаа-чаа чедиишкиннери-биле моон соңгаар-даа чаңгыс чер чурттугларын өөртүр, совхозтуң мал ажылынга үнелиг салыышкынын киприр күш-шыдал, тура-соруг оларда бар. Ындыгларга чон чоргаарланыр.

В. МОЛЬБИ.

ЧУРУКТА: совхозтуң мурнакчы хойжузу А. Б. ЛОЖАҢ. Авторнуң фотозу.

# *Индустрияга үндезилээш*

**ЛЕНИНГРАД.** «Пашский» совхозта аныяк мыйыстыг бодә малды азыраар талазы-биле Сонгу-Барыын талада эң улуг комбинаттың тудуу эгелээн. Ол, продукцияны келир чылдан берип эгелээр.

Комбинат чылдың-на 4500 тонна инек эъдин будурүп үндүрер.

Хой чылдың культурлуг мал одарын болгаш сиген шодеринден тургузар дээш малгоштыг 500 гектар черде кургадылга ажылын мелнораторлар кылып эгелээн.

**КИШИНЕВ.** Кишиневтан 35 километр ырак черде «Берёзовский» деп совхозта Молдавиниың эң улуг сүт-барааң фермазын тудуп турар. Ында 2.200 инектерни болчаш бызааларны азыраар, орта колдуунда-ла сүт саап, кара-шокар укаавының аныяк малдарын остүрер.

Орта малды ажаап-тежээри, чемгерери, инекти саары, а ол ышкаш сүт ооруурүү долузуубиле механизастаттынар болгаш автоматчыттынар.

Ферманы СЭКП-ниң XXIV съездизиниң ажыттынар хүнүнге чедир дужаар деп тудугжулар шнитпирээн. Молдавияда хоорай чурттакчыларын сүт-биле хандырар тускай угланышкынның 20 ажыг улуг совхозтарны тургускан.

**ШЕКИ.** (АЗЕРБАЙДЖАН ССР). Шеки районда колхозтар аразының мал ажылдыг (баштайгы) комплекстизин тургускан. Ол — аныяк мыйыстыг бодә малды өстүрер талазы-биле республикада баштайгы бүдүрүлге каттыжышкынны 12 ажыл-агый оон хуучулары болган.

(СЭТА-ның корр.).

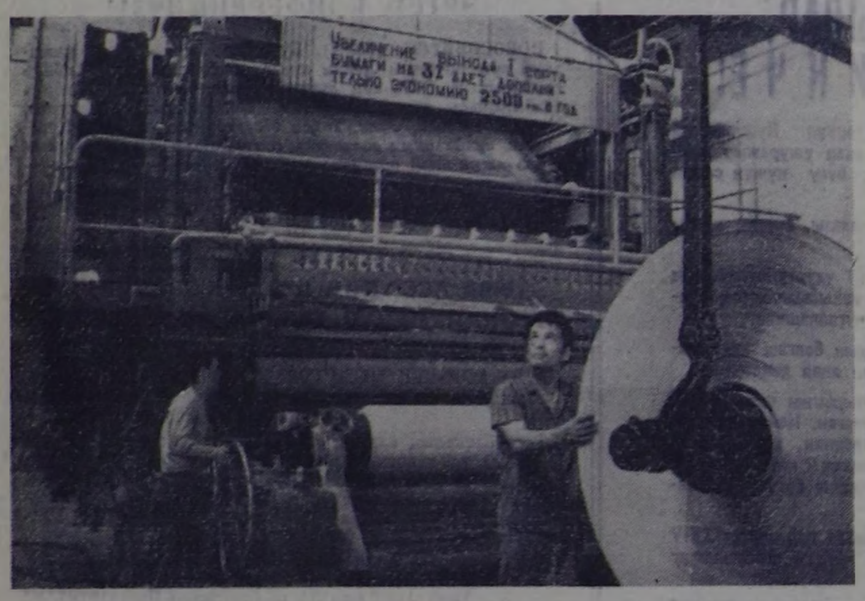

**ПЕРМЬ ОБЛАСТЬ.** Каманың целлюлоза-саазын комбинады Күш-ажылдың Кызыл Тук орденин-биле шаңнаткан. Беш чыл планын хуусаа бетинде күүсеткеин, мурнанчы технологияны чедиишкиниг ажыглаанны болгаш ажылдың бедик техник-экономиктиг коргузуулерин хандырганы дээш типография саазынының чуртта кол бүдүрүлгезинге ол шаңналды тывыскан.

Беш чылдың дургузунда бүдүрүлгенің чаа күүлерин киирбейн тургаш, саазын бүдүрерин көвүдеткен, саазын кылыр машиналарны боттарының күжү-биле чаартқан. Орудга хемчээли 27 хуудан хөй катап оскеп.

Саазын бүдүрүлгезинің орденниг коллективи СЭКП-ниң XXIV съездизиң шалыпчы ажыл-биле уткуп турар.

ЧУРУКТА: Каманың целлюлоза-саазын комбинадының № 2 саазын цехинде. Плавдан дашкаар саазынны кылып турары.

Фото Е. ЗАГУЛЯЕВТИҢ. (СЭТА-ның фотохрониказы).

## Тарылгага белеткел

Часкы хову ажылдарынга белеткел ажылдарын партияның өлчеглиг съездизи ажыттынар хүнүнге чедир доозар хүлээлгеин Чөөн-Хемчик районнуң «Сүт-Хөл» совхозунуң Кара-Чыраа салбырының механизаторлары болгаш тараажылары күлээнген.

Сөглээн сөс ажыл-херек-биле карышпайн турар. Янзы-бүрү маркаңың 17 тракторун септеп дооскан. 85 тонна кызыл-тас болгаш оске-даа тараа культураларын чажар шынарынга чедир арыглап алган. Ийи хову турлаанда столовая, чунар-бажың, чурттакчыларын баңсыңнарын септеп, чугайлаан болгаш оске-даа дериглелерни четчелээн.

Д. ОНДАР.

## ХООЧУН МАЛЧЫННЫҢ СҮМЕЗИ-ДИР

Амгы үеде 85 харлыг пенсионер, мал ажылынга үр үеде ажылдап чораан В. НИКОЛАЕВ бодунуң дуржулгавындан малчын эш-ооруңге ындыг чүүлдерни сүмелеп турар.

Ылаңгыя чылдың бо үезинде улуг-даа, чаш-даа малдың ажаалда-тежээлдезинге улуг бергелер туруп болур. Часкы кавыскалар ол-шык-биле холбаалыг болгаш кышкы улуг сооктардан дора болгулаар. Ынчангаш малдың окпе, хөрек аарыыр чоруу колдуунда чазын боол турарын чүгле хойжулап 12 чыл ажылдаан дуржулгамдан эки билир апарган мен. Түр хуусавалыг зоотехниктер курузунга ооренип чораан болгаш, бодумнуң билир чамдык чүүлдеримни малчын эш-ооруге сумелекседим.

Чазын чылып келгенде ажырбас дээш, чамдык малчыннар улуг хойлар хамаанчок, хураганнарны безин соок суг-биле суггарар чаңчылдыг. Ол кончуг багай. Хүн караа чылыг-даа болза, часкы кавыскадан малдың шыырыкпазын болдурбас толээде, улуг-даа, бичии-даа малга сугну чылбай кылдыр чылыдып бээри онза чугула. Чемгерилгени чогуур ой-шаанда организастаарындан чаш малдың дүрген мандын озери онза хамаарылгалыг. Ындыг болганда чемни шуут чер кырынга топ бербейн, кыжын ажыглап турган коошпаларны чер кургагыже чедир ажыглаары ажыктыг. Муңгаш кажаалар кырының харын хүн караа чылып эгелээр мурнунда дүжүр эжип каапкаш, кажаанның иштин талазының дожаңдарын хоорары чугула. Кажаа иштиниң оде бээрин болдурбас болза эки.

Часкы кавыскага алыскан хойлар дораан-на чөдүрүп эгелээр. Ындыг хойларны өскелерден аңгылап үзер херек. Ынчаар аараан хойлар белеп билдипмес. Ону тодарадып алырда, коданны мунгаш кажаага кажаалаап, будун чартык шак хире үе эрткенде кажаа иштинге кирип алгаш, дыңнаалаар. Чөдүл хойлар хүндүе соокка чоруп-чоруп, кежээ чылыг кажаа иштинге чылыкпаш дораан чөдүрүп эгелээрлер. Оон чаңгыстап турган үзүп алыр. Оон соонда оларны тускай докталттынган ветеринарлыг чурум бзугвар ажаап чемгерер. Ол чорук ындыг дегдиришкинден будун коданның аарый бээрин болдурбас болгаш ажыл-агыйга улуг ажыкты бээр.

Ындыг ларыгдан аараан чаш мал тура берзе, оларны база-ла тускайлаап, ногаан ыяш бүрүзү ийикпе, будук-бүрү-биле чемгерзе чогуур.

## *Чаа квартал*

Барыын-Хемчик районнуң төвү—Кызыл-Мажалык суурда будүрүлгенің, чурттагланың, культура албан черлериниң тудуглары ажыглалга кирип, чаа кварталдар немежип, чурттакчылар чаа квартираларны ап турар.

Суурнуң мурнуу барыын талазында «Новая» деп адаан кудумчулуг чаа квартал тып-тып келген. Ында бирээзи 2 квартиралыг 20 ажыг чаа чурттагта бажыңнары сөөлгү чылдарда ажыглалда киргилээн. Ол бажыңнарда ажылчыннар, механизаторлар, башкылар, эмчилер, пенсионерлер чурттап турарлар.

Чаа кварталда чурттакчыларның хандырылгазында таарымча чок байдал сөөлгү үеде доктүп турар апарган. Кварталда кудук, магазин мынчага чедир чок, чурттакчылар суггну оске кварталдардан ап турар. Аъш-чем магазинин азы ларёк тургузуп ажыдар болза, чурттакчыларга таарымчалыг болур. Чаа кварталдарны тудуп кылырда чоннуң хандырылгазын ооренип көрүп, чамдык хандырылга черлерин оске тудуглар-биле кады кылыры чугула.

Хүн бүрүнүң хандырылгазынга чугула кудук дугайында айтырыгны коммунал будүрүлгези (начальниги эш В. Баранов) ооренип көрүп чурттакчылар күзеп турар апарган.

С. ТАВА-САМБУ.

# СЪЕЗД—ПАРТИЯНЫҢ ДЭЭДИ ОРГАНЫ

СЭКП-ниң XXIV съездизинге үлүг-хуузун

Владимир Ильич Ленин партияның съездилерин ооң эң харыысалгалыг хуралдары дээн. Чурттуң ынитилел амыдыралының бүгү чорудулгаларынга салдар медирер күштүүнүң талазы-биле партияның съездилеринге деңнежип болгу дег политиктиг еске болуушкунну айтыры берге-ле боор. Съездилер бүрүзү совет ынитилелдиң хогжүдээшиндо чаа үе-чаданы демдеглеп, коммунистери, бүгү ажылчы чоннарны ажыл-херектиң дайынчы программазы-биле чепсегленп турар. Будурүкчү күштериниң хогжүдээшинде чедип алдынган чедиишкиннерге, улустуң коммунистиг медерелинге даянмышаан, Ленинниң партиязы ажылчы чон массаларның үндезин эрге-ажыктарын илергейлээн, иштики болгаш даштыкы политиканы будунуң дээди шуулганнарынга ажылдап кылып, организастыг удуртулганың арга-методтарын сайзырангайжыдып турар.

1971 чылдың март 30-де ажыттынар СЭКП-ниң XXIV съездизин XXIII съездизиниң сөөлүнде үеним дургузунда партияның болгаш улустуң кылган ,ажылының түңнелдерин чүтвалажып, коммунистиг тургузуушкунуүн ээлчеглиг сорулгаларын тодарадыр, чаа беш чыл планының кол угланышкынналрын болгаш коргүзүглерин бадылаар. «Бистин бүгү планнарывыстың эчис кол сорулгазы — ол дээрге, улустуң амыдырадың улам ыңай экижидерп, совет ынитилелди бүгү талазы хогжүдерп-дир. Чаа беш чыл планын ажылдап кылбышаан, ону база барымдаалап турар бисе деп, СЭКП ТК-пың Чиңгиве секретары Леонид Брежнев 1970 чылдың июньда Москвага соңгукчулар хуралынга чугаалаан.

СЭКП-ниң Уставын ёзугаар ээлчеглиг съездилерни дөрт чылда бирдеп эвээш эвес улаа чыылдырар. Съездилер партияның Төп Комитединиң, Төп ревизия комиссиязының отчёттарын дыңнаар болгаш бадылаар, СЭКП-ниң удуртукчу органнарын соңгуур.

В. И. Ленин съездилерни чогууру-биле белеткээринин, партияның шын политиказын, стратегиязын болгаш тактиказын ажылдан кылырын хандырарының, ажылдың тодаргай программазын хүлээп алырының улуг ужур-дузазын коичут үнелеп көрүп чораан. «Бистин партиявыста ажыл-херектерниң ёзулут байдалының илап шынныкпазының, четчезинин, бүгү талалыының, байлаанын, боттуунуң талазы-биле солуттунмас амыдыралчы аян-шинчизин, үзел-бодалдарының, сагыш-сеткилдиң болгаш планнарның чаңгыс аайын...» чүгле съезд берип шыдаар. (Чогаалдарының долу чыылдазы, т. 8, арын 189). Чажыт ажылдың революциязының, хамааты дайынның берге байдалдары турзажок, партия В. И. Ленин диниг турда, 26 чыл дургузунда партияның 12 съездизин болгаш 13 конференциязын эрттирген. РСДРПниң бирги съездизин чыылдырганының үезинден бээр бистин хүннеривиске чедир. тодаргайлаарга, 70 ажыг чыл дургузунда 23 съезд, оон иштинден алдызы Октябрьның социалистиг Улуг революциязының мурнунда, он чедиин октябрь сөөлүндеги үеде болган.

Съездилерни доктаамал чыылдырары партияның политиказын ажылдап кылырынга болгаш ону боттандырарынга коммунистерниң киржирин хандырып турар. Боттарының коммунистеринин омүнээзинден болгаш оларның күзел-соруктарынга дүүшкен шнитпирлерни хүлээп алыр бүрүн эргелиг, бүгү партия организацияларындан төлээлекчилер съездилерге олуржур. Съездилер делегатгары,—партияның бүрүн эргелиг төлээлекчилери, чурттуң хогжүдээшиниң болгаш иштикп партийжи амыдыралдың айтырыгларын коллективтиниле чугаалажып база шнитпирлеп турар.

Октябрь революциязының тиилээнинин сөөлүнде, кажан Коммунистиг партия совет ынитилелдиң башкарыкчы, удуртукчу күжү болу берген үеде, партия съездилериниң ужур-дузазы оныа оскеп. В. И. Ленин социалистиг ынитилелди тургузарының үндезинин болур экономикаже партия съездилери онза кичээнгей салырының эргежок чугулазын демдеглеп турган. Партияның IX съездизиниң будүүзүнде партия организацияларының кичээнгейни угландырбышаан, оон бижээни болза: «бурунгаарлаар херек, бурунгаар көөр херек, ажыл-агый болгаш культура тургузуушкунуүнүң практиктиг дуржулгазын партияның бүгү кежигүннериниң ынити ажыл-ижи-биле, ынити күжениишкиннери-биле бодамчалыг болгаш кичээнгейлиг сайзырады ажылдаар, съездиге эккээр херек». (Чогаалдарының долу чыылдазы, т. 40, арын 142).

Партия съездилериниң ылгалдыг онзагай үүлү болза, оларга чүгле партия боду эвес, харын база бүгү чурт белеткенин турары болур. Съездилерге белеткелдиң канчаар чоруп турарын СЭКПниң ам болур XXIV съездизиниң чижээнден көрүп болур. Оон хүн чурумун эрткен чылдың июльда-ла чарлаан. Съездиге белеткелдиң дугайында айтырыгны партияның Төп Комитединиң Пленумунга тускай чугаалашкан.

Партияның XXIV съездизиниң тоску беш чылда Директиваларының төлевилелин партия чарлаан болгаш совет киижилер ону шап-биле чүүлдүгээнгеш, аңаа боттарының тодаргай саналдарын киприп турар. «Партия съездизинге шынгыы белеткенир төлээде, резолюцияларның төлевилелдерин баш бурунгаар парлаары база оларны чогууру-биле сайгарары эргежок чугула» деп, В. И. Ленин бижээн. (Чогаалдарының долу чыылдазы, т. 15, арын 91).

Партияның съездизинге шнитпирлединп-биле киприр покументилерниң төлевилелдерин ой-шаанда парлаалгага үндүрүп, бүгү улус чугаалажып көөр. Бо төлевилелдерниң талазы-биле съезд мурнунун делегеттерп чугаалажылгазын калбартып турар. Коммунистерниң киприр сүмелерин, саналдарын, немелдерин съездиниң шнитпирлерин белеткээр үезинде барымдаалап турар. Чижээ, Совет Эвилелиниң Коммунистиг партиязының амгы күштүг болуп турар чаа (үшкү) Программазын ынды арга-биле белеткээн болгаш СЭКП-ниң XXII съездизи хүлээп алган.

Совет киижилер партияның болгаш чурттуң амыдырадында шылгарайгай болуушкунларны коммунистиг тургузуушкунда чаа-чаа чедиишкиннер-биле демдеглээр эки чаңчылдалгыг. Ам база-ла, СЭКП-ниң XXIV съездизин төлептиг уткуурунга белеткенпиптаан, ажылчын апты, колхозчу тармачынвар, совет интеллигенция партияны долгандыр удам сырый каттыжып, медерелдиг күш-ажылга боттарының күжениишкиннерин нөвүделип, будүрүлгени өстүрериниң немелде курлавырларын дилеп тып турар. Оларның чаа будүрүлге соруулгаларын айтып ап, күш-

Дүвүрээзинниг медээ

# ХОРАМЧАНЫ АРА СОКСАДЫР!

Хой малдың массалыг оолдаашкынының үезинде хойжу, сакманшик бүрүзү чаңгыс-даа хураганны чидириге таварыштырбас дээш демисежип турар. Хойжулар чүс-чүс баш чаш хураганны мөңги ап турар дугайында өөрүнчүг медээлер редакцияга чер болгандан хүн бүрүде кээп турар.

Ооң иштинде бир дүвүрээзинниг медээ база бар болган. Ол мындыг: Кызылдың чоогунда Дөгээ дагның одарларында хойжуларының коданнарында хойнуң массалыг оолдаашкыны чоруп турар. Ынчалза-даа чаш малдың хорамчазы мында хөй. Өлген хураган биле ара-салган хойларның хураганнары 50 ажып турар.

Хойжунуң кажаазын, сакманда хураганнары барып көргеп. Бар хураганнарның диштери, эриннери шивишкилээр аарыг база бар. Эм чок.

Хойжу М. Шойлаанның кыштаа. Хойжу боду эмчидө барган. Кол ажылды ооң кадайы Анна Шойлаа башкарып турар. Коданда хойларның хөй кезии—300 ажыы оолдапкан. Мал чемп чок дээш пегелде, хомудал база улуг. Чаш хураганнарның хорамчазы мында хөй. Өлген хураган биле ара-салган хойларның хураганнары 50 ажып турар.

Хойжунуң кажаазын, сакманда хураганнары барып көргеп. Бар хураганнарның байналы чүгээр, сергек. Анна Шойлаа боду сакманщиктерниң ажылын башкарып, нарак кызыл ажылдап, байдалды биске аажок хөлзеп чугаалады.

Хой кажаазының ханазы кыпсайты туткан дээвиирп аажок бедик, инек кажаазы дег. Ынчангаш соон, хыраалап, дамдылап турар. Өл-шык. Калганың ийи ужунда булуңнар шуут ак хыраа. Хураганнарның дегдирни, аарыг турары болдуунда ында.

Чаңгыс коданнан бежен ажыг хураган карааза, ооң коданнарда дора-бүрүн он шаа! Дүвүрээзинниг байдал деп саналар ужурлуг. Дем чаа, оон бир бөалык ажыр аалга келгеш, хойжу бригаданың бригадири Долгат Маңган-оолга ужураштывыс. Ооң сеткилинде кандыг-даа хөлээшкин чок, харын байдал түгээр, хорамча эвээш, мал чемнинг үаүтелип турары транспорттуң чедишпезинде, сөөлгү бир үнде машиналарга техниктиг көргүлде болгаш, оларны аңаа тургузуушкан чүве деп чугаалады.

Мал ажылынга бо хире таарымчалыг, чаагай кыш турда 10, 50 хамаан чок, чаңгыс-даа хураган ышкынар болза, ону улуг каржа, дүвүрээзинниг айтырыг деп көрбес чүве бе? Ол аңаа келирде, Шойлаанның аалын таварып келген. Ында байдалды айтырарывыска, «Чүгээр» деп харылаан. Херек кырында «чүгээр» чүве ол бе ынчаш. Бригадирниң ол харыызын кайгадывыс, азы чудуп чажырары ол бе?

Малчыннар шыдаар шаабиле ажылдап турар. Хамык ужур совхозтуң удуртукчуларының мал ажылын кыдыра көөр, түскай эртемниглерден нетелде салбас чоруунда.

«Саян» совноз эрткен чылын чаагай дүмүттүг болган, мал чемнерин эгээртинмес кылдыр белеткээн дижип турдувус. Ам мал чемнери кайдал? Шынында, кыжын хереглээр мал чемнерин кыштаг бүрүзүнге күзүн сөөртүп чедирер, а часкы айларда хереглээрин кыштың айларында сөөртүп алыр болгай. Өске черлерде ындыг. Совхозтуң удуртукчулары мал чемнерин өскээр садыглаарынга өйлешкеш, бодунуң малчыннарынче чедирерин уттупкан. Күзүн эгээртинмес силосту «үүжелээн» деп турган. Ам хойларже силос сөөртпээн. Ол «үүжени» кажан бузары билдинмес, азы малдың өлүмү тыртылын, арган-дорган хойлар семирий бергенде бузар бе? Оны олар харыылаар ужурлуг!

Совхозтуң Сесерлиг салбырының эргелекчиэш эш Х. Шаравпи, ветеринария ажылдакчылары эштер О. Ондар, О. Алдын-кыс оларның бичиндаа хөлзевейн турары билдинмес. Олар ында-канда келгенде бичии эм берип каап, чоруй баар деп, малчыннар хомудап турар.

Кол айтырыг— мал чемнерин малчыннарже хүн-дүн чок дажыглаар, дус болгаш сутбиле оларны үзүктел чок хандырар. Чаш-даа, улуг-даа малдың өлүр чоруун соксадыр дээш шинтпирлиг демисеалди чорудар ужурлуг.

**И. ЛЮНДУП.**

# ДЕЛЕГЕЙ об ХҮННЕРДЕ

## АЛДАРЛЫГ АРЫН

ПРАГА. (СЭТА). Француз ажылчын шимчээшкинниниң төөгүзүнде алдарлыг арын— 1871 чылдың март 18-тиң революциязы бүгү чурттарының ажылчын аңгылының байлаа болур, чүте дээрге, ук революция буржуаз күрүне анпарадын сый шавар болгаш ону боттарының эрге-чагыргазы-биле солуур дээн ажылчы чоннарның баштайгы медереидир орааждажмышкыны-дыр. Париж Коммуназының 100 чылынга хозбаштыр Профсоюзиледдериниң бүгү-делегей федерациязының медегделинде ол дугайын чугаалаан. Париж Коммуназы пролетариаттың эрге-чагыргазы холга алырының баштайгы дуржулгазы, баштайгы социалистиг чазак болган деп, медегделде демделгээн.

1917 чылда Октябрьның социалистиг Улуг революциязы коммунарларының революшчу күзел-соруктарын Россияга тиилелгелиг боттандырган дээрзин медегделде айытkан. Амгы үениң шинтирлиг чүүлү болу бергеин социализмниң күчүлүг делегей системазын тургускаанының үндезинниде Коммуназының идеялары салдынган. Париж Коммуназының идеялары капиталистиг чуртта монополияларның болгаш буржуаз чазактарның эрге-чагыргазынга удур демиселе ажылчын аңгызы сорук киирип турар, империалистиг агрессиге удур, бүгү хевирлериниң колониализмниге, неоколониализмниге, расизмге удур демисежип турар кижилерни ол идеялар сорук киирип турар.

Профсоюзиледдериниң бүгү-делегей федерациязы Париж Коммуназының демиселчилеринге — социалистиг революшчының баштайгы хладырлыг медэзчилеринге хүндүткелдиң өзулалын кылып турар деп, медегделдиң түнелинде чугаалаан.

## САНТЬЯГОГА МИТИНГ

САНТЬЯГО. (СЭТА). Чили пайысылалта Чилиниң Социалистиг партиязының ТК-ның пленуму бодунуң ажылын дооскан. «Чиле» дээр хаалчак стадионга болган массалыг митингиге республиканың президентизи Сальвадор Альенде чүве чугаалаан. Улусчу чаңгыс эп блоктуң чазаанның эрге-чагыргазы холга алганының делегейге ужур-дузаалын. чурттуң төөгүзүнде эң-не баштай соңгуудага тиилээн чонуң чазаан эрге-чагыргага тургусканың ол дедегделээн.

Чили еске-даа чурттарның иштики херектерниге холгаарлашпас дээш туржуп, бүгү күрүнелер-биле өй-тавында харылзааларны тударын күзеп турар дээрзин Сальвадор Альенде медегделээн.

Чуртту иштики байдалының дугайын чугаалап турган, президент чазактың төлээлекчилерин нүүлдээрнче реакцияның утландырган чимженишкинниерни сойгалаан. Апрель 4-те болур соңгуудага соңгуучуларының бадылаашкынының хөй нуруузун Улусчу чаңгыс эп блоктуң чаалап аптарындан реакция коргуп, аңаа кандыг-даа янзы-биле шаптыктаарын орааждажып турар деп, Альенде айытkан.

Стадионга митинг үезинде ам дээрезинде билдинмес чылдагааннар-биле өрт болган. Өрт өөүрер үезинде митингиниң бир кирижкизин балыглаган.

Чилиниң Социалистиг партиязының чинглие секретары Карлос Альтамирано бо өртту реакцияның чөңгээн-дир дээн.

## *Моол улусчу армияның 50 чылы*

**УЛАН-БАТОР. (СЭТА). Моол Улусчу армияның 50 чылынга тураскаатkан байырлыг хурал Улан-Баторга болган. Хуралга МАРП ТК-ның Бирги секретары, МАР-ның Министрлер Чөвүлелиниң Даргазы Ю. Цеденбал, МАР-ның Улустуң Улуг хуралының Президиумунуң Даргазы Ж. Самбу олурушкан. Ажы-дүнма социалистиг чурттарның чепсектиг күштериниң юбилей байырлалынга келген төлээлери хуралга база олурушкан.**

**Ю. Цеденбал МАРП ТК-ның, МАР-ның Улустуң Улуг хуралының Президиумунуң болгаш Министрлер Чөвүлелиниң Моол улусчу армияның дайынчыларынга байырлыг чагаазын номчаан.**

**МАР-ның камгалал министри армия генералы Б. Дорж Моол улусчу армияның 50 чыл юбилейин ажыктаан.**

## И. Ганди катап соңгуткан

ДЕЛИ. (СЭТА). Индира Ганди чуртту башкарыкчы партиязы—Индий национал конгресстиң удуртукчузунга база катап соңгуткан.

Төп парламентиниң үстүү болгаш алдыы палаталарының депутаттары — конгресс кежигүннери каттышкан хуралынга Индира Гандини боттарының удуртукчузунга чаңгыс үн-биле соңгаан. Мынчангаш конституцияның үүлдерин болгаш парламентиниң корум-чүрүмүн ёзугаар Индира Ганди беш чыл хуусаада Индияның премьер-министри болуп артпышаан, чуртту чаа чазаан тургузар эргени алган.

Индира Гандиге көргүскен бүзүрел оон чорудуп турар иштики болгаш даштыкы политиктиг угланыышкынының сурагжаанының дугайып херечилеп турар.

Амгы үеде Лейпциг (ГДР) улустар аразынга садыгның улуг төөү кылдыр бүгүниитининиң кинээнгейин хаара тудуп турар. Ында ажыттынган чаңчыл болган часны ярмаркада делегейниң 65 чурттары киржип турар.

ЧУРУКТА: Лейпциггиң төвүнде. Ындында Эрги ратушаның бажыңы көстүп тур.

Фото АДН—СЭТА-ныы.

## УЛУГ УЖУР-ДУЗАЛЫГ ДОКУМЕНТ

КАРАКАС. (СЭТА). СЭТА-ның корреспондентизи-биле бееседаашка Венесуэланың Коммунистиг партиязының ТК-ның кежигүнү Антонио Гарсиа Повсеның медегделзии: «Улус ажыл-агыйын хөгжүдерниң беш чыл планының талазы-биле СЭКП-ниң XXIV съездизиниң Директивалармының төлевилели өңдүр-чаагай соруулгаларны салып турар. Бо план ССРЭниң улам ыцай хөгжүдезинге, бүгү совет кижилериниң амыдыралынга аажок улуг ужур-дузаалыг. Олярның чаагай амыдыралын, культурузуг болгаш материалдыг деңнелин улам ыцай шудурерин план хандырып, коммунизмниң материал-техниктиг базазын тургузарынга чаа салымчыкы болган турар».

«Марксизм-ленинизмниң болгаш пролетарлыг интернационализмниң принциптеринге үндезилээн коммунистиг партияларның болгаш делегейниң коммунистиг шинчүүшкинниниң хүрээлеңин быжыглаан, сырый каттыштырарынче СЭКП-ниң XXIV съездизиниң угладырган шугуму ол харылаалларны быжыглаарынга болгаш ханылдырынга чаа арганы ажыдып турар» деп, Гарсиа Повсе түнелиниде чугаалаан.

## СОҢГУЛДА ТҮҢНЕЛДЕРИ

ПАРИЖ. (СЭТА). Муниципалитеттер соңгулдазының баштайгы эзлчээнің бадылаашкын түңнелдерин ында үндүргеи.

Муниципалитет чөвүлелдерине 465.000 кандидаттан 388.187 чөвүлекчи азы 83, 48 хуузу бадылаашкынның баштайгы эзлчээнде соңгуткан. Соңгуттурганнарда 16.684 коммунист, 35.655 социалист, өске-даа чөөн күштериң 73.415 төлээлекчиэн бар болган. ЮДР болгаш «Хамаарышпас республиканчылдар» дээр чагырыкчы партиялар боттарының 62.800 талалакчызын, янзы-бүрү мөөрейгей үзелдиглер 117.800 кижизин муниципалитеттер чөвүлелдериниге киргеи.

Баштайгы түңнелдерни үндүрбүшаан, иштики херектер министри Марселеннің демделээнин болза, ЮДР-ның, «Хамаарышпастарының» болгаш төптүң талалакчылары эртиен соңгулданыышкынын хөй бадылаашкынны алган.

Оппозициняга хамаарыштыр кандыгыл дизе, компартия 1965 чылдыңдан база хөй олутту алган( мынчаарда 14.897 олуттуг турган). Өске-даа чөөн күштер боттарының туруштарын хевээр арттырган. Мөөрейгей үзелдиглер хөй санныг олудун оскүлган.

Соңгуудага киришкеи бүгү соңгукчуларның 22,7 хуузу компартияның киргеи ат дажыларын болгаш коммунистер база киргеи чөөн күштер эвилелиниң ат дажылары дээш, өске-даа чөөн ат дажылар дээш 13,2 хуузу, оппозициядан төпчүлер болгаш мөөрейгей үзелдиглер-биле кады чөөн күштериң ат дажылары дээш 7,4 хуузу хөй иеруузуң ат дажылары дээш 40,3 хуузу, өскелер дээш 16,4 хуузу бадылаан.

ФКП-ниң Чингиве секретарының оралакчызы Ж. Марше медегделди кылган. Демократтыг эвилелдиң ат дажыларының чедишкинниң, хөй хоорайларга олар дээш эң хөй санныг бадылаашкынны бергенин ол демделээн. Бо үеде кол соруага болза, бадылаашкынның ийнги эзлчээнде реакцияның кандидаттарынга аштырышкынны таварыштырар төлээде бүгү демократтыг күштерни каттыштырары болур дээрзин Ж. Марше айытkан.

Март 21-де болур бадылаашкынның ийнги эзлчээнде муниципалитеттерниң 76.230 чөвүлекчизин соңгуур ужурлуг.

## ГЕНЕРАЛ АМИННИҢ МЕДЕГЛЕЛИ

КАМПАЛА. (СЭТА). Угандаңың чазаанның баштыңы генерал Иди Амин медегделди кылып, чаа уганда чазактың даштыкы политиктиг угланыышкынын тайылбырлаан.

Мурнуу-африка расистерге боо-чепсектиг садар дугайында англия чазактың шинтирии Уганда буруу шаап турар деп, ол чугаалаан. Угандаңың чазаанның бодалы-биле алырга, Англия Мурнуу Родезияга африка хөй иеруузуң эрге-чагыргазын тургузары-биле күштүг ажылаар ужурлуг. Португали колонияларга африка хөй иеруузуң эрге-чагыргазын тургузар соруулгабиле баш бурунгаар ап турар кандыг-даа күженишкиннер-ни Уганда Африка чаңгыс эп организациязын болгаш КНОну дамчыштыр деткиири үргүлчүлээр.

Африка черде колонализминиң болгаш неоколониализминиң когуи үзе үзүктеарының эрге-ажыктарын барындаалаап, Уганда Африка чаңгыс эп организациязының хүлээп көргеи хостаналыг бүгү шимчээшкиннерге мораль болгаш материалдыг дузаламчыны көргүзерин хүлээнип турар.

Угандаңың шериг чазаа КНО-нуң Национал дем каттыштырылгазының болгаш Чөөн-африка иинтилежиигезиниң принциптериниге бодуың бердингенин бадыткап турар деп, Амин медегделээн. Шериг чазаа мурнуңдагы чазактың бодунга алган бүгү делегей хүлээлгелерин болгаш дугуржулгаларны сагыыр, каттыштастың болгаш иайыралдың политиктың бүгү чурттар-биле, ыланғыя кожаазы күрүнелер-биле чорудар бодалдыг.

Чоокку Чөөн чүкке тайбыңны КНО-нуң Айыыл чок чорум Чөвүлелиниң 1967 чылдың ноябрь 22-де резолюциязынга үндезилээш тургузар ужурлут, мынчангаш ол соруага-биле Уганда КНО-нуң чиңгиве секретарының түскай төлээлекчиэн Г. Ярринги иңдүр төлээ хүлээлгезин деткиир дээрзин Уганда чазаанның баштыңының медегделиңде база демделээн.

## ПРЕЗИДЕНТ СУНАЙНЫҢ ЧУГААЗЫ

СТАМБУЛ. (СЭТА). Чепсектиг күштериниң дээди командылалының төлээлекчилери болгаш политиктиг партиялардың удуртукчулары-биле сүмелешкен соонда Турциияның президентизи Джевдет Сунай чазакты дүжүрер дугайында шериг төлээлекчиэриниң негелдезиниң түңнелиниде тургустунуп келген кризис-биле холбаштыр радио дамчыштыр чонга угуулганы үндүрген.

Президент армияның хөделимишкиннерни деткөөн болгаш турк армияның дээди офицерлериниң боттарының меморандумунга негээнин ёзугаар «чаа күштүг чазакты» тургузарының эргежок чугулазының дугайын сагындырган. Сунайның сөөү-биле алырга, кедергей чөөн болгаш кедергей барыын үзелдиг идегеттериң болдура бээр электроэнергетика, машина тудуушкыну, химия болгаш нефть-химия индустриязы ышкаш, үлетпүрүң ыныг адырлары онза дүрген темпилер-биле хогжүп келген. Бүрүнеиң бүгү хемчеглиг дузаламчыныың болгаш хоорайның ажылчы чоннарының идепкейлиг деткимчезиниң ачызында ССРЭ-ниң кедээ ажыл-агый бүдүрүлгези уламна индустрия шинчилиг бооп бар чоруур болгаш ооң техниктиг чепсегленишкинин өзүп, чер ажылының болгаш мал ажылының культуразын бедидериниң үр үеде программазын боттандырып турар.

Ам оларны шинтирлээриивче партияның күжениишкиннерни мөөнүеп турар бол сорулгаларда улуг черни ажылчы чоннарның коммунистиг кижизидиргези, чаа кижини кижизидерги ээлеп турар. Коммунизм түргузуушкунуның сорулгаларының массаларның политиктиг медереливиң болгаш иайыралдың

# МЕДИЦИНАДА ЧАА ЧҮҮЛДЕР

**НАРЫН БОРМАШИНА**

*ВОЛГОГРАД. Хоорайның медицина берис-херектерин кылыр заводунда нарын бормашинаның баштайгы хевирлерин кылып үндүрген. Ону 25 ваттыг электри мотору-биле хевелдирер. Оон деңзизи 3,5 килограмм. Чаа бормашинаны улуг эвес пластмасс чемоданга суп ап болур, ажылдаары эптиг болган орук-суурга, бажыңга аараан кижилерни эмнээринге таарымчалыг.*

**КАРДИОЛОГТАРНЫҢ ТҮҢНЕЛИ**

*КИСЛОВОДСК. Миокард инфарыгындан аараан кижилерни Кисловодскиге санаторкурорт аргазы-биле эмнээри таарышпас деп чоокка чедирле санап турган. Мынчалза-даа ындыг сарыг кижилерни курортка эмнээр болза элээн ажыктыг деп чүвени Кисловодскиниң эмчилериниң хей чылда кылган хайгаралдары бадыткап турар.*

*Кисловодскиге бо талазы-биле шинчилел ажылдарын ССРЭ-ниң Медицина эртемнеринің академиязының кардиология институдуу-биле кады кылып турар. Ам миокард инфарыгындан аарып турган кижилер институтка эмнеткен соонда Кисловодскиже чоруп турар апарган. Бүгү тала-биле шинчилге болган уе-уе айбыбиле эмнээр чорук оларны кадыкшыл талазы-биле элээн сегидер аргазын эмчилерге берип турар.*

**СОВХОЗ—«АПТЕКА»**

*ГРОДНО. «Большое Можейково» совхоз беш чылдың дургузунда чурттуң эм кылыр будурулгелеринче бир эшелон чиг-этти чүдүрүп чоруткан. Ында эмге хереглээр рожашканы, зверобойну, валерьянны, девкеяны болган эске-даа эм культураларын барык 700 гектарда тарып турар. Ол черде органдайны (женьшень) безин өстүрүп турар. Ында оон чүгле дазылын эвес, харын-даа үрегинин база ап турар. Оларны Украинаже, Поволжьеже, Приморье крайже чоруткулаан.*

*«Большое Можейково» дээрге ол талазы-биле Белоруссиядa кара чаңгыс тускай ажыл-агый. Эмге хереглээр үнүштерни өстүрери болгаш ажаан алыры ында калбаа-биле механизастаттынган.*

**КАДЫКШЫЛДЫ...**

**СООРТУП АП ТУРАР**

*ДЖАЛАЛ-АБАД. (Кыргыс ССР). Орталкы Азиядa сураажаан Джалал-Абадтың эмнинг халажым Фергана шыналыгындан беш чүс километр ырак оруктап тускай автомашиналар-биле шахтёрларның Сулюкта хоорайынга соортуп чедире берген. Хөмүр-даш үлетпүрүнүң ажылдакчыларының Киргизияда девискээр талазы-биле комитеди ол малгашты соортуун организастаан.*

*Ам Тянь-Шаньның эдектеринде ол черниң малзаш-биле эмнээр тускай эмнелгези тывылган. Ынчангаш баары, мерен системалы аараан кижилер ам Иссентукиже азы Пятигорскиже ылап-ла чорбайн барып болурлар. Эмнелгени мергежилдиг медицина ажылдакчылары хайгаарап турар.*

*Республиканың эске-даа эмнелге черлери эмнекир малзашты соортуун организастаан болгаш оларга чылдыңда муң ажыг кижи дыштанып ап турар.*

**ЭМНЕЛГЕНИҢ ЧАА ТӨВҮ**

*КРАСНОДАР. Краснодарның электри-хемчээшкин херекселдери кылыр заводунуң клиниктиг эмнелгезиниң чанында «кылымал бүүректи» чаа эмнелге төвү тургустунган. Соңгу Кавказта дыка хөй районнардан бүүрек болгаш баар аараан кижилер анаа барып эмнедип болур.*

*«Кылымал бүүректи» ачызы-биле кадыкшаан кижилерниң баштайгылары клиникадам экирип чана бергеннер.*

(СЭТА-ның корр.).

# ПАРИЖ КОММУНАЗЫНЫҢ ПРИНЦИПТЕРИ МӨҢГЕ!

**К. Марстың болгаш Ф. Энгельстиң музейинде дөлгелге.** Тура халыышкын үнген Парижтиң бажыннарының ханаларынга чүс чылдың мурнунда азып турган хүүдүстер болгаш чарлалдар. 67-ги батальонуун өтка-көске каннаттынган туу. Коммунаның киржикчилериниң болгаш ону көрген кижилерниң чураан ховар чуруктары болгаш литографиялары... Чаа ниитилелдиң алдарлыг медээчиин — Париж Коммуназының 100 чылынга тураскаадып, К. Марстың болгаш Ф. Энгельстиң Москвада музейинде март 16-да ажыттынган делгелге 1871 чылдың кайгамчыктыг болуушкуннарын тодаргайы-биле көргүзүп турар.

Пролетар диктатуразының баштайгы дүржулгазының төөгүлүг ужур-дузазын тайылбырлап турар документилерни болгаш К. Марстың база Ф. Энгельстиң ажылдарын ында кажангызындан-даа артык долузу-биле делгээн. Эртемниг коммунизминиң үндезилекчилери «дээрни штурмнап турар» коммунарларга дузалаарының херээнге боттарының бүтүү күжүн берип турганнар. К. Марстың пролетариаттың шынныынга болгаш кедизинде барып ыяап-ла тиилээринге долузу-биле бүзүрел чугаалаан оттуг көргеп сөстерин ында

бижип каан: «Коммунаның принциптери мөңге болгаш канчап-даа узуткаттынмас; олар ажылчын аңгы хосталганы чедип албаан таанда боттарының дугайын катап-катап сагындырып кээр».

Коммунарларның маадырлыг чоруктарының дугайын, оларның чагааларын номчуурга дыка солун. «Өлүрүүн шиитиргеп мен деп баш удур чугаалап болур!... Мээң бүзүрелим кажан-даа өскерилбес, ынчангаш боо аксының мурнунга-даа мооң мурнундагызы ышкаш: «Чаңгыс аай болгаш чарылбас республика делгерезин!» — деп, алгырар мен» —деп, Шарль Амуру карабажындан бижээн. Сураглыг француз революционер Теофиль Ферренин кара-бажынга чыткаш бижээн чагаазы база бар: «Мен, Париж Коммуназының кежигүнү, ону тиилээннерниң холунда тур мен... олар мээң бажымны алыр деп негеп турарлар, ону харын алзыннар! Амы-тыныы өскерликчи чорук-биле камгалап алырынга кажан-даа чөпшээрешпес мен. Хостуг чурттан чораан-даа мен, хостуг болуп олүр-даа мен».

Коммунаның интернационалчы хевирин айтып, оон орус киржикчилериниң дугайын чугаалап турар материалдарны делгелгеде база көргүскен. Париж Коммуназының болгаш аңгы-аңгы үелериниң дугайында теманы ында калбаа-биле чырыткан. Ында В. И. Ленининиң ажылдары, Россияга 1905 чылдың революциязының болгаш Октябрь революциязының дугайында, совет улустуң бо хүнгү амыдыралының дугайында-даа документилер болгаш номнар бар. В. И. Ленинниң ап чорааны К. Марстың портреди. Париж Коммуназының 1964 чылда космоска четкеш келген тугу база бар. ССРЭ-ниң үндүкчу-космонавтары В. Комаров, К. Феоктистов болгаш Б. Егоров оларның космоска үндүүшкүн кылган «Восход» кораблинге ол чораан.

Марке коммунарлар «дээрни штурмнап турар» деп бижээн. Ол койчуг чечен сөс болган. Бистер ам совет улустуң космоска маадырлыг чоруунун дугайын, ленинчи партияның үдуртулгазы-биле Парижтиң коммунарларының идеяларын делегейге эң баштай боттандырган улустуң дугайын чугаалап тура, оон ол сөстерин дөрт үткази-биле ажыглап турар апарган бис. **В. КНЯЗЕВ.**

(СЭТА-ның корр.).

**ЧУРУКТА: «БАРРИКАДАНЫҢ КАМГАЛАЛЫНДА».** (И. Маркс болгаш Ф. Энгельстиң музейиниң фондузунган чурук).

(СЭТА-ның фотохрониказы).

# КУЛЬТУРА АМЫДЫРАЛЫНДАН ОДУРУГЛАР

Хову-Аксының көрүкчүлеринге солун белекти бот-тывынгыр уран чүүлүүн артистерин белеткээн. «Орус актёрнуң уруу» деп шоодутлуг шинжигетти Москваның театрларының артизи чораан пенсионер Вера Николаевна Арбатскаяның удуртулгазы-биле тургускан. Ында кол рольду режиссёрнуң уруунуң уруу эмчи сестразы Людмила Мальцева күүседип турар.

* * *

Музыка школазының башкылары Олег Федерович Мацепура биле Анатолий Иванович Подбуртный үш чүс кижи киржикчилиг хөйнүк ырын байырлал санында чыып, көрүкчүлерни магадаткан турар. Оон киржикчилери — школачылар, уруглар садының кижизидикчилери болгаш кижизиттиргеннери, эмнелге ажылдакчылары дээш суурнуң эске-даа чурттакчылары. Сеткил-сагыш талазы-биле көдүлүүшкүнүг хөй-ниитичи музыкантылар ам комбинаттың Культура бажыңынга пинти ыр капеллазы болгаш улустуң хөгжүм херекселдериниң оркестрин тургузары-биле ажыллап турарлар.

* * *

Шылгарангай музыка чогаадыкчызы Бетховенниң музыказы дагжылар, тудугжуларның бажыңнарында таланчыг дыңналып турар... Ол дээрге, музыка школазының аныяк кижизиттиргенниериниң ачызы. Элээди болгаш аныяк музыкага хандыкшылдыглар мергежилдиг башкыларының удуртулгазы-биле боттары биличедип ап, чурттакчы чоңга үргүлчү солун концертти көргүзүп, музыканы улуска сурталаадыларынга, школаның алдар-хүндүзүн бедидиреринге ажыктыг чүүлдерни кылып турар.

Чыл тудуу ол школада өөреникчилериниң саны өзүп, музыка херексеелдериниң ойнаарының дуржулгазы бедип, республиканың музыка школаларының ам болур көрүлдеринге белеткенип эгелээн.

**В. БАРМИН.**

## „Аныяңдан адың камна“ деп чүүлге хамаарыштыр

# Сайгарып көргеш...

Коммунистиг партия бүгүле чүвениң кижизе, кижиниң чаагай чоруунга бараалгадып турар. Оон чайыналчак херечизин амыдыралдың бүгү адыраларында, кадык камгалал, культура чырыдыышкын, өөредилге черлеринден көрүп болур. Мындыг магалыг чаагай үеде, ылаңгыя аныяк өскенниң иштинден арагалап чурум үзээр. Бот-тогдупар, ниитиге ажыктыг ажыл-ишти үзүг назылыг кижилериниң, харын ада-иезиниң безин үвелиг савал сумезин херекке албас чоруктар бар. Маңаа чаңгыс чижек көргүзер бодадым.

Школаэмя доскаадан бээр он чыл чоошкулаан. Бир өөредилге черинге кирип алгаш, чартык чыл безин четпээнде «өскээр шилчий бергеи» болур, аңаа үр-даа болбайн база бирээже «шилчий» бээр. Шаг-үе ынчаар эртип-ле турган, а оон «ужугун» эрткен ортумак өөредилге черлерди дыка хөй. Күрүвениң аңаа чарыгдаап акша шүүдельинден аңгыда, оон ада-иезиниң база-ла аңаа олурбаан дээрэн билдингир.

«Оглувус ам удавас дээди эртемниг болур» — деп идегел хоозун арткан. Хамыктың соонда ол аныяк эш ада-иезинге азырадыры-биле аалынче чаныпкан. Мындыг чижектер бисте эвээш болзажок, үзүг назылыг кижилериниң, харын ада-иезиниң безин үвелиг савал сумезин херекке албас чоруктар бар. Маңаа чаңгыс чижек көргүзер бодадым.

Школаэмя доскаадан бээр он чыл чоошкулаан. Бир өөредилге черинге кирип алгаш, чартык чыл безин четпээнде «өскээр шилчий бергеи» болур, аңаа үр-даа болбайн база бирээже «шилчий» бээр. Шаг-үе ынчаар эртип-ле турган, а оон «ужугун» эрткен ортумак өөредилге черлерди дыка хөй. Күрүвениң аңаа чарыгдаап акша шүүдельинден аңгыда, оон ада-иезиниң база-ла аңаа олурбаан дээрэн билдингир.

«Оглувус ам удавас дээди эртемниг болур» — деп идегел хоозун арткан. Хамыктың соонда ол аныяк эш ада-иезинге азырадыры-биле аалынче чаныпкан. Мындыг чижектер бисте эвээш болзажок, моон соңгаар ындыг таварыла бүрүзүн аңаа эртпирип болбас деп санаадым бис.

**Р. БИРИСАНАА.**

* * *

# Бүгү-ниитининң херээ

Бистиң совет чуртта ишкаш, кырганнары хүндүлүг, аныяктарының оруу ажык, ындыг күрүве делегейдо чок. Назыны улгаткан азы ажылдаар аргазын ышкынган хамаатылар күрүне дузаламчыаны ап турар. Аарыг ужурунган инвалид болган мен. Үе-шак эртип, кадыымның байдалы быжыглап турар.

Каяа-даа чоруурга, хөй-ниитиниң бүгү-ле черлериндe совет кижилериин эвилең, үзүгедиглер шупшуу эргинин артынчызы. Коммунистиг ниитилелди калбаа-биле тургузуп турар бистиң чуртувуска ындыг четпестер туруп болбас.

Чаа үе-салгалдың кижилерин бүгү тала-биле культурлуг, бедик медереллиг, интернационалчы өзүтө. Төрээн чуртунга, Коммунистиг партиязынга бердингеп патриоттулар кылдыр кижизидери — бүгү-ниитининң херээ болур.

**О. СИРИН-ООЛ.**

# Кызылчылар, силерни чалап тур бис

Часкы чылыг хүннерде дыштанылганың хүннерин чап ажыглап, шаг-үени культурлуг эрттирериң кым күлевес боор. **Март 20-де, субботада** дараазында хемчеглерге киржиң, соңуурган болур силер. **Мэрт 19-та, № 1 АТБ-ниң клубунга** ук будурулгениң тускай хүну эртер.

Субботада Политчырыдыышкын бажыңында **үстүү классчыларның конференциязы** болур. Конференциянын темазы — **«Чалыы назын империализмни сойгалап тур»,** эгелээри хүндүскүнүн 15 шакта. **№ 1 АТБ-ниң клубунга автотранспортка эртем-техниктиг депшилгениң улусчу университединиң** сэлчеглиг кичээли эртенгинин 10 шакта.

Ол-ла хүн эртен 11 шакта **хөгжүм-шиин театрынга Кызыл хоорайның хууда болгаш команда** зайы-биле ажык бирги **чери дээш хостуг хүрешке маргылдаа** эгелээр. «Энергетик», «Совет Тываның 10 чылы» база комплекстиг экспедицияның Культура бажыңнарынга **дыштанылга кежээлери** 20 шакта эгелээр.

Күш-культураның хоорай комитеди **2-ги болгаш 3-иү разрядчыларның** ажык бирги **чери дээш хостуг хүрешке маргылдаазын эрттирер.**

«Спартак» эки тура спорт ниитилелиниң **хаак талазы-биле хоорайның бирги чери дээш маргылдаа «Тайга»** станциязынга болур, эгелээри эртенгинин 11 шакта. **«Хүреш»** стадионда катокка массалыг чыгыглаашкын эгелээр эртенгинин 10 шакта.

**Воскресеньеде кандыг массалыг хөмчегер болуруп?**

**Хөгжүм-шиин театрынга хостуг хүреш талазы-биле хоорайның ажык бирги чери дээш маргылдаа** 11 шакта эгелээр.

**ВЛКСМ хоорюмунуң шаңналы дээш волейбол маргылдаазы** 11 шакта эгелээр. **«Тайга»** станциязынга башкы инспегтордулуң бирги чери дээш **хаак маргылдаазы** 11 шакта эгелээр. Ол-ла станцияга «Спартак» эки тура спорт ниитилелиниң бирги чери дээш маргылдаа үргулчүдээр.

Редактор В. С. ШАРАВПП.

# ЧАРЛАЛДАР, рекламалар

## «ӨӨК,» «ШИВИЛИГ,» «САЯН» СОВХОЗТАРЖЕ СИЛЕРНИ ЧАЛАП ТУР.

Күш-ажыл нурлавырларының албан черлери республиканың барыын тавакы районнарындан Бий-Хем районнуң «Өөк», «Саян» болгаш «Шивилиг» совхозтарынче 1971 чылда кодаа чонну сайгара көжүрер аңгыда организастап эгелээн. Организастыг көжүрүлгени кижилериниң эки тура нүүлелин база чурттап турган черинге ниитининң ажыл-агыйынга идепкейлиг киржип турганын барымдаалап көжүрер.

Кешкен ог-булеллерге нүүреннің дедир эгитпес дузалаамчызын тыпсыр болгаш оларны нүүреннің нүүели-биле көжүрер.

Ол дузалаамчылар мындыг: ог-бүленниң нал хөзүнге 20 рубль, а эске көжүгүннериниң кижи бүрүзүнге 10-10 рубль түңнүг дедир эгитпес дузалаамчыны көжүп четкен черинге тыпсып бээр.

Көжүп келген черге чурттаар оран-бажың белен болур болгаш доктаатнан норма ёзугаар негеа тарыыр черни, сиген кезип алыр шелдү бээр. Ийи чыл иштинде бажың хөлезизин төлээриндең хостаар, норма ёзугаар өдаар чүүлү база эске-даа коммунал хандырылгазы халас болур.

Көжүп четкен черинге хууда бажың тудуп алырын нүүел турарлар болза, совхоз дамчыштыр 3,5 муң рубльдиң узун хуусаалыг хөзлизин ап болуур.

Көжерин чөпшээреп каан ог-бүленнер көжериниң мурнунда артыкшылдыг мал-маганын болгаш эт-хөрекселин сайгарып, амыдап турган черинден санажып үнүп аяган турар. Паспорт болгаш шериг үчёдүнден үндүр бижидип алыр. 16 хардан өрү назылыг кижилер паспорттуг болур ужуралуг, школачыларга өөредилгезиниң дугайында шынзылганы ылаңдырып алыр.

Бо талазы-биле Чөөн-Хемчик болгаш Барыын-Хемчик райкүүскомнарының күш-ажыл нурлавырларының төлээлекчилеринге билдиримишкинни киирер.

**ТЫВА АССР-НИҢ МИНИСТРЛЕР ЧӨВҮЛЕЛИНИҢ КҮШ-АЖЫЛ НУРЛАВЫРЛАРЫН АЖЫГЛААР ТАЛАЗЫ-БИЛЕ ЭРГЕЛЕЛИ.**

## АГААР

Богун республикага будуттаар, чамдык черлерге хар чаар. Хаттың күжү секундада 5—10 метр, а барыын районнарга 20—25 метр чедер. Кызылга шокар будуттаар, хар чагбас. Хаттың күжү секундада 7—12 метрдеи 15—21 метр чедир күштелир.

Агаарның температуразы барыын районнарга 2 градус чылыгдан 3 градус чедир соор, эскелерингe 1—6 градус соок, Кызылга 0 градус болур.

## АК-КӨӨК ЭКРАНГА

МАРТ 19-ТА

**КЫЗЫЛДАН**

19.00—Телемедээлер (орус дылга). 19.15—**«Ада-чурттуң шынчы соолдары».** Дамчыдылга. 19.35—Телемедээлер (тыва дылга). 19.45—Чарлалдар, рекламалар. 19.50—**«Ниитуш кадын».** Тываның хөгжүм шин театрының шиитер.

**МОСКВАДАН**

22.00—00.15—Шайбалыг хоккейге делегей чемпионадазы. **ССРЭ—ГФР.** Швейцариядан дамчыдылга.

## КИНО

МАРТ 19-ТА

«НАЙЫРАЛ»: **«Чүрээм туткан кижи»** 9.40, 11.35, 13.30, 15.25, 17.20, 19.45. **«Даг кижиге чүге чугулаа», «Угаан-сагыш атказы», «Чүрээм туткан кижи»** 21.10 шактарда.

«ПИОНЕР»: **«Бонивурнуң чүрээ»** (1-ги, 2-ги кезектери) 9.40, 11.40, **«Эдуард Виральд», «Караван»** 21, **«Турк агакың чагыы»** 13.40, 19.20, **«Гамлет»** (1-ги, 2-ги кезектери) 15.40 шактарда.

«КАА-ХЕМ»: **«Кызыл даштар заставада»** 10, **«Хедериң томаартканы»** (1-ги, 2-ги кезектери) 15.40, 18.10, 20.40 шактарда.

«ВОСТОК»: **«Георгий Саакадзе»** (1-ги, 2-ги кезектери) 14.30, 20, **«Солдат Иван Бровкин»** 18.10 шактарда.

«ЭНЕРГЕТИК» КУЛЬТУРА БАЖЫҢЫ»: **«Дээрги Ниито»** 18.30, 20.20 шактарда.

«СОВЕТ ТЫВАНЫҢ 10 ЧЫЛЫ» КУЛЬТУРА БАЖЫҢЫ: **«Яла»** 18.30, 20.20 шактарда.

КОМПЛЕКСТИГ ЭКСПЕДИЦИЯНЫҢ КУЛЬТУРА БАЖЫҢЫ: **«Дзю-до гений»** (1-ги, 2-ги кезектери) 19 шактарда.

## ЧАГЫКЧЫЛАР БИЛИП АЛЗЫН

Тываның автосептелге заводу 1971 чылдың марттан эгелээш **«ЗИЛ-130»** дээш автомашинаны, оон шимчедикчизин база агрегаттарын капитал септелге кылыры-биле хүлээп ап турар. Республиканың бүгү организациялары, будурулгелери, совхозтары болгаш колхозтары септелгеге машиналарын дужаап болур.

Чагыгны киирериниң, септелге фондузун бээриниң хуусаазын завод-биле баш уздуп доктаадып, дугуржуп алыр апаар.

**ЗАВОДТУҢ ДИРЕНЦИЯЗЫ.**

## Садып алыкчыларның кичээнгейинге!

Бо чылдың март 22-ден эгелеп Кызылдың аъш-чем магазинин — **ГАСТРОНОМГА** садып алыкчыларның

**ЗАОЧНАЯ КОНФЕРЕНЦИЯЗЫ**

болур. Садыгга келгешнерге тускай анкеталарны бээр.

Анкетавын айтырыгларынга долу харыыны берип, хереглекчилериниң негелделерин долузу-биле хандырып, садыгны үлегерлиг организастап чорударынга боттарыларның дузаларны чедирерин үлүү-биле дилеп тур бис.

**КЫЗЫЛ САДЫГ.**

## ПАССАЖИРЛЕРНИҢ КИЧЭЭНГЕЙИНГЕ!

Кызылдың аэропортунуң бүгү хамаатыларга дыңнадыры болза:

Моон соңгаар **КЫЗЫЛ—СЕВИ—ХҮТ—СЫСТЫГ-ХЕМ — ЫРБАН, КЫЗЫЛ—САРЫГ-СЕП** аразынга самолёттар хүннүң ужуп турар.

Мартың 15-тен эгелеп **«АН-24»** самолёт **КЫЗЫЛ—АБАКАН—КРАСНОЯРСК** аразынга хүннүң-не үш ужар апарган.

Мартың 20-ден эгелээш, пассажирлер аргыжарының чаа оруу **КЫЗЫЛ—ХАНДАГАЙТЫ—САГЛЫ** аразынга ажыттынар болгаш Хандагайтыга чедер билет өртээ чиигээн.

Пассажирлер, агаар транспортун ажыгланар.

**КЫЗЫЛ АЭРОПОРТУ.**

**ЧАРЛАЛ**

Аъш-чем магазиннеринге ажылдаар садыгжыларны, кассирлерни, аштакчыларны, чүдүрүкчүлерни Кызыл садыг чалап тур. Ажылдаарын күзээннер ажыл шагында кадр килдизинге келир.

**КЫЗЫЛ САДЫГ.**

**ЧАЛАП ТУР**

Кызыл садыг үш ай хуусаалыг садыг курузунга болгаш бир ай хуусаалыг кассир курузунга өөреникчилер хүлээп алырын чарлап тур. **Курстарга Кызылда чурттап турар, 8—10 класстар доозкан, 18 хардан өрү назылыгларны** хүлээп алыр. Айда өөреникчилерге 30 рубль стипендия төлээр. Өөренирин күзээннер кадр килдизинге ажыл шагында келир.

**КЫЗЫЛ САДЫГ.**

**САДЫП АЛЫКЧЫЛАРНЫҢ КИЧЭЭНГЕЙИНГЕ!**

**Бо чылдың март 20-ден эгелээш Кызылдың уруглар магазинин «ДЕТСКИЙ МИР»**

**барааннар делгеп седарын организастаар.**

**Часкы болгаш чайгы үеде кедер янзы-бүрү хевирниң, калбак ассортиментилиг идиктерин аңаа иээп садып ап болур силер.**

**Уруглар идиктерин делгеп седары Кызылдың Кочетов иудумчузунда «ДЕТСКИЙ МИР» чанынга 11 шакта эгелээр.**

**Аңаа иээринче садып алыкчыларны чалап тур бис.**

**КЫЗЫЛ САДЫГ.**

РЕДАКЦИЯНЫҢ АДРЕЗИ: Кызыл, Щетинкин-Кравченко кудумчузу, бажың № 3, ТЕЛЕФОНЫ: Редакторнуң 24-63, редакторнуң оралакчыларының болгаш пропаганда килдизинин 35-21, харыысалгалыг секретарының 23-35, партийжи амыдырал килдизинин 37-13, культура килдизинин 23-51, кодаа ажылагый килдизинин 21-17, үлетпүр килдизинин 22-64, чагаа база совет тургузуг килдизинин 41-27, информация килдизинин 20-60, бухгалтерияның 31-75, корректорларның 27-41. Солун келбейн барганда 32-75 телефончe долгаар.

Солун неделяда 6 катап үнер

ТЫВА АССР-ниң Министрлер Чөвүлелиниң чанында Тываның ном үндүрер черинин республика типографиязы (Кызыл, Щетинкин-Кравченко кудумчузу 1.). ТС—25089

БҮГҮ ЧУРТТАРНЫҢ ПРОЛЕТАРИЙЛЕРИ, КАТТЫЖЫҢАР!

1925 чыхда үнделип эгидилеттингеп

# ШЫН

СЭКП Тыва обкомунуң, Тыва АССР-ниң Дээди Совединиң болгаш Министрлер Чөвүлелиниң органы

1971 чыл МАРТ 20 СУББОТА № 67 (8527).

Өртээ 2 көп.

## СЭКП-ниң XXIV съездизинге уткуштур

# КВАРТАЛ ПЛАНЫН КҮҮСЕДИПКЕН

КАА-ХЕМНИҢ хөмүр-даш разрезиниң коллективи СЭКП-ниң XXIV съездизин төлептиг уткуур дээш социалистиг чарышты калбартнаш, бедик түңнелдерни чедип алган. Кызылдың дагылары хөмүр-даш назарының квартал планын хүлээгедеп 13 хонук мурнап, март 12-де күүседипкен. Пландан ажыр 5,5 муң тонна хөмүр-даш тывар сорулганы күүседип, ам безин март 18-ке чедир 9 муң тоннаны планга немей кагнан.

Продукцияны сайгарарының, орулгага аярының планнары база ажыр күүседеттингеп. Разрезке калбартнан чарышкы Н. М. Дресвянниковтуң, Л. Н. Кузнецовтуң удуртулганы экскаватор экипаштары эң бедик түңнелдерлиг болган.

Коллектив съезд мурнунуң шалыпчы эзирээн үргүлчүлевишаан, март төнчүзүнге чедир ам-даа 4 муң тонна хөмүр-дашты казып болурунуң аргазы бар.

«ВОСТОКСАНТЕХМОНТАЖ» трестиң Кызылда механозонназы база бирги кварталдың планын күүседипкенин СЭКП Кызыл хоорекомунга, хоорсоветтиң күүскомунга рапорттаан. Тудугмуларының майралдыг коллективи 960 уруг өөренир школа-ланың, Кызылдың 12-ги кварталында 96 өг-бүле чурттаар бажыңның, 80 өг-бүле чурттаар бажыңның чылыдылга системазының дериглелерин эптеп тургускаш, ынаар чылыгны киирген. Хөорай эмнелгезиниң тудугларында база чылыгны киирип, ажылды доозкан.

Механозонназа участоктар, бригадалар, түс-түс кижилер аразынга съездиге уткуштур чарыш чогаадыкчы бедик нәтүрлүүшкүнүн белдурган. Николай Ульянченко удуртқан бригада чарыштың мурнуку одуруунда чөрүп өрар. Эмнелге комплексизинге ажылдап турган Виктор Казанцеветиң бригадазы база өөн дудак чөк түңнелдерлиг болуп келген. Сантехник тудугмулар Н. Лаукс, И. Тюмкин, В. Магда, Н. Овчинников, Д. Хомушку шалыпчы ажыл-ижи-биле коллективинде хундүткелдиг кижилер болган.

(Бистиң корр.).

## ХУУСАА БЕТИНДЕ

ЧАДААНА. Орденниг «Сүт-Хөл» совхозтуң малчыннары СЭКП-ниң XXIV съездизинге алдар болдурган социалистиг хүлээлгелерин күүседип дээш кыымак ажылдаан түңнелинде, оны хуусаа бетинде ажыр боттандырган.

Күрүнеге 1123 центнер сүт-тү дужаагаш, бирги кварталдың ононгазының 102 хуу күүсеткен. Ферма ажылдакчылары март айның төнчүзүнге чедир планнан ажыр 500 центнер сүттүг садарын шинтпирлээн.

Совхоз күрүнеге 670 центнер эът садар даалгазын 687 центнер чедирген, бирги кварталның планынга немей 190 центнер эътти ам-даа дужазар.

ХАНДАГАЙТЫ. Овур районнуң ажыл-агыйлары тоску беш чылдың баштайгы чылының бирги кварталында күрүнеге эът дужаарының планын 122 хуу күүседип, эки ажылдаан. Сүт садарының даалгазын база ажыр боттандырган.

«Кызыл туң» колхозтуң малчыннарының көргүзүглери эки. Олар күрүнеге эът садарын 124 хуу, сүттүг—114 хуу күүсеткен.

## ХҮЛЭЭЭЛГЕ

Кызылдың үлетпүр бүдүрүлгелер комбинадының Хову-Аксында участогунуң коллективи тоску беш чылдың баштайгы ийи айында күш-ажылчы чедипшкинниг болган. Январының бүдүрүлге планын 102 хуу, февральдының —110 хуу күүсеткен. Күш-ажылдың темпизи озуп турар. Ажыл-ишчилер партияның ээлчеглиг съездизи ажыттынар хүнүге чедир 20 муң рубльдуң продукциязын ононгадан ажыр бээрин хүлээгеп.

• • •

«Тыва кобальт» комбинадының чаартыкчыларының эрткен чылын чогаадыкчы саналдарын бүдүрүлгеге шинчээдип турган, ийи түс муң рублиниң камналгазын алган. Ол планда көрүнгенинден 40 муң рубль хөй.

Бо чылын чогаадыкчыларның саны дыка көвүдээн. Комбинаттың дөрт ажылчынының бирээзи чаартыкчы болуп турар. Оларның ажыл-ижи съезд мурнунуң хүнеринде улам күштелгеп. Бирги кварталда бүдүрүлгеге чаа саналдарны шинчээткеш, 30 муң рубльниң камналгазын алыр хүлээлгезин күүседирынге ажылышчилер бүзүрелдиг.

В. БАРМИН.

## ЫРАК ЧЕРНИҢ МАЛЧЫННАРЫ

СЭКП-ниң XXIV съездизинге төлептиг ужуражыр дээш ырактыг Мөңгүн-Тайга районда «Малчын» колхозтуң малчыннары онза күженишкинниг ажылдап, шээр малдың массадыг ооздаашкынын чедипшкинниг эрттирип турар. Колхозтуң № 1 хойжу бригадазының төрүүр хойлар коданы 11, а төрүвези—6 кезек кылдыр үстүнген. Ол коданнардан ниитизи-биле мартың эгезинге чедир 2457 хой ооллаан болган оон 2445 хураган камгалап алдынган. Ооң иштинде Тыва АССР-ниң Дээди Совединиң депутады хойжу Доңгак Бичө-оолдуң коданында 220 хой төрээн болган хой бүрүзүүң хураганы мендп доругуп турар. Ол ышкаш Салчак Метпээ, Хертек Дадар-оол, Дейна Дамдын, Салчак Бады сугларның коданнарында улут-даа, чаш-даа малдың байдалы хүр. Чылдың берге үеэн часкы донаттарга чаңгыс-даа чаш мал алыспас дээш, олар чаа төрээн болган төрүүр четкен хойларның алкалда-техээлеэин онза күженишкинниг чорудун, немелде чемгерлигеэи ажыглаан турарындан коданы бүрүзүнде массалыг ооллаашкын организастыг эртип турар.

Бо колхозка малчыннарның зоовстөөредилгээи барык бүгү кыш дургузунда үргүлчүлеп келген. Хойжулар ындыг кичээлдерге билип алган чүүлдерин практиктиг ажылынга алкыглап, малга ийи-чаңгыс таварыжы бээр чиик аарыгларны боттары эмнеп ап келген.

Ырак тайгаларда одарларда чурттап турар колхозтуң малчыннарын Мөңгүн-Тайга районозу садыг биле эки хандырып турарын хойжулар мактап чугаалажыр. Саадак деп чер талазында малчыннарны автолавка садыгжызы С. Чимит чогуур үеде хандырып келген. Кыштың берге үелеринде безин ол кавыга садыг хандырылгазы үзүктелбээн. Ылангыя малдың массалыг ооллаашкынының үеэлиде колхоз баштаар чери кодан бүрүзүнге эргежок чугула мал чемнерин чедирип берип, мында ажылдап турар кижилерниң амыдырал-чуртталгазынче чогуур кичээнгейин салган.

Б. ДАҢЗЫ.

## МОЛДУҢ УЛУСТУҢ ШЕРИИ 50 ХАРЛААН

Москва гарнизонунуң дайынчылары, пайысталдың хөй-ниитизиниң төлөөлекчилери Моолдуң улустуң шеринин 50 чыл болганын демдеглээр дээш Совет Армиязының М. В. Фрунзе аттыг Төп бажыңының Кызыл тукту залынга март 17-ниң кежээнде чыглып келгеннер.

Камгалал министриниң бирги оралакчызы генерал-полковник Б. Цогка баштаткан моол шериг төлөөлерин, МАР-ның ССРЭ-де элчизин Н. Лувсанчүлдэмби чыгларнар түректиг ханызындан уткаанзар.

Моол оңнүктер-биле кады Президиумга ССРЭ-ниң Камгалал министри Совет Эвилелиниң Маршалы А. А. Гречко, ССРЭ-ниң Камгалал министриниң бирги оралакчылары И. П. Якубовский, И. М. Захаров, Совет Армиязының болгаш Шериг-Далай Флодуның Кол Политиктиг эргелелиниң начальныгы армия генералы А. А. Епишев, СЭКП ТК-ның килдис эргелекчизи П. П. Савинкин, ССРЭ-ниң Камгалал министриниң бирги оралакчызы армия генералы С. Л. Соколов, ССРЭ-ниң Камгалал министриниң оралакчызы Совет Эвилелиниң Маршалы Н. И. Крылов, Совет Эвилелиниң Маршалдары П. Х. Багрямян болгаш П. К. Кошевой, шериг кезектериниң маршалдары, генералдар, адмиралдар болгаш офицерлер, дайынның хоочуннары, Совет-моол найырал ниитилелиниң активчилери, партия болгаш совет организациязының төлөөлекчилери олурган суур Советтериниң киржирин хандырарын, чарыштың база социалистиг хүлээлгелериниң күүседилгезин доктаамал хынаарын, көдээ болгаш суур Советтериниң мурнакчы дружулгазын болгаш чарыштың түңнелдерин парламлаар, радиога болгаш телевидениеге калбаа-биле чыдарын Автономнуг республикаларның Министрлер Чөвүлелдериниг, область (край) күүскомнарга, профвилелдериниң Чөвүлелдериниг сүмелээн.

Бүдүрүлге болгаш албан черлериниң, совхозтарның, колхозтарның коллективтери, улус эрге-чагыргазының, күрүне эргелелиниң органнары болгаш профвилел организациялары суур болгаш көдээ Советтериниң Бүгү-россия социалистиг чарыкшынга киргеш, ажыл-агый болгаш культура тургузуушкунунуң талазы-биле партияның сорулгаларын улам улуг күженишкинбиле шиитпирлээр, тоску беш чыл планының онаалгаларын чедипшкинниг күүседирингe төлептиг салыышкынын киирер дээрзинге РСФСР-ниң Министрлер Чөвүлели болгаш ВЦСПС бүзүрелин илереткеп.

## АГИТПУНКТУЛАР АЖЫЛДАП ЭГЕЛЭЭН

Алтайның хоорайларында болгаш суурларында РСФСР-ниң Дээди Совединиге болгаш ажылчы чоннар депутаттарының чер-чер Советтериниг соңгулдага белеткелдер эгелээн. Чурттаага кварталдарында, ажылчыннар клубтарында болгаш көдээ культура бажыңнарында агитпунктуларның оттары чырып эгелээн. Оларда айтырыг столдарын ажылып, радиоприёмниктерин болгаш телевизорларны тургузуп, аныяк соңгукчуларның библиотекаларын четчелеп салып турар.

Чоокку хүннерде агитпунктуларга чаа беш чылда Алтайның үлетпүрүнүң болгаш көдээ ажыл-агыйның хөгжүлдезиниң дутайында бесседаларны болгаш лекцияларны кылырын, эртемнин база культураның ажылдакчылары-биле ужуражыкылгаларны организастап эртирерин планнап турар.

Барнауддуң, Бийскиниң болгаш Рубцовскиниң аныяктар общежитиелеринге соңгукчулар-биле бесседаларны эртиргеп. Аңаа чаа беш чыл талазы-биле директивалардың төлевиделин болгаш «Ажылчы чоннар депутаттарының район болгаш хоорай Советтериниң ажылын улам ынай экижидер хемчеглер дутайында» СЭКП ТК-ның доктаалын чугаелажып көргеп.

БАРНАУЛ. (СЭТА-ның корр.).

## ХӨЙ КАЪТ БАЖЫҢНАР

АМУРДА КОМСОМОЛЬСК. (СЭТА-ның корр. Г. Хлебников). Ленин кудумчузунда 260 квартиралыг тос каът бажыңның дөзээн салган. Амурнуң эриктеринге ындыг чурттаага бажыңнын мооң мурнунда тутпаан. Бажыңны улут-улуг кезектерден эптеп турган.

Амгы үеде Ленинградтың архитекторларының төлевилелин ёзугаар ол хоорайның төвүнде чаа тудуглар эгелээн. Чаа будумчулар — Амур болган Интернационал проспектилериниде 3,5 муң кижи чаа квартираларда кожуп киргеп.

## „ЛУНОХОД-1"-НИҢ 120 ХОНУУ

Ырактыг космос харылзааларының төвүнде кылымал лунодромда хек-даваннар часты далаштырган түвө дет бакылап келген.

Айның 5 дүнеринің болгаш хүнеринің дургузунда Чер кырынга 120 хонук эрткен. Ол үениң дургузунда күстүкыш солаан, ам часка чайлап берип турары ол-дур. Луноход ол-ла хуусаа дургузунда чедп километр хире оруктуу эртип, Чаастыг далайның 50 хире гектар шөлүн ыяк шинчилээн.

«Луноход-1» дээрге Айның аар-берге бойдус байдалдарынга дыка төарышкан, идегелдиг болган ажылгыр машина болган. Үш ай дургузунда доктаатказн программаны доозкан соонда безин ол боду чоруур аппарат ам бир ай ажылдап турар. А машинаның курлавыр күжү ам-даа хөй.

Айның эзлчеглиг бешки дүүнү эртиргеп, «Луноход-1» бодунуң бешки шинчээшкининиң дургузунда ийи хире километрни арткеп. Ол мартта ажылының үезинде чартык километрни эрткеп. Ол ышкаш ажылының үезинде чартык километр хире хемчээлдиг эрги кратерни база шинчилээн. Ол үеде машина бодунуң тергиин эки шынарларын база катап бадыткаан.

Улуг кратериниң ишпизе долгандыр хемчээли 200 метр аңмыг элээн аныяк болгаш ханы кратер база бары хенертен билдинии келгеп. Ынчангаш ону кыдыы-биле ооң эртириптер деп шинтпирлээн. Ооң соонда Айның кырынче метеориттиң ээлп дүшкениниң түңнелинде тывылган дыка аныяк кратер база таварыжы келген. «Дээрден дүшкен даш» Айның ханы иштинге барып чазылган, дыка хөй даштарны дашкаар үндүр октанган болган. Апыяк кратериниң долгандыр хемчээли 60 хире метр.

«Луноход-1»-ниң Чаастыг далайга ажылдап келгениниң бүгү дургузунда ындыг чаа кратерлер бир-ле дугаарында тывылганы ол болган. Эртем талазы-биле дыка чугула материалдар алдынган. Ынчангаш ооң дузазы-биле эртемденнер шинчилеттингеп бүгү шөлдүң кырында чүүдериниң тывылганының геологтуг төвгүзүүнүң талазы-биле чугула болуушкуннарны тодарадып көөрүше идеген турардар.

Март айның 18-те, Айның беш дутаар хүнү дооступ турар үеде, бот-боттарынга каттышкак кратерлериниң нарын системазын шинчилеп көөрү доозулган. «Луноход-1» база катап дески участокче үнүп келген болгаш бодунуң ажылын үргүлчүлеринге белеткеннинен турер. 120 хонуктуң эртем шинчилелдери ооң-биле доозулган.

Ай кырында ур болгаш нарын эртем шинчилели чедипшкинниг үргүлчүлеп турар.

Д. ДМИТРИЕВ.

(СЭТА-ның түскай корр.).

Наймыланыыс чылдан чылче чаагайжыды түттувуп, ай, квартал санында чаа-чаа тудуглар бедип үнүп, урутаар албан черлери болгаш чурттаага бажыңнары немежип турар. Маңда чижек кылдыр «Кызыл тудуг» тудуг эртелелиниде 48 дутаар тудут участогун хамаарыштырып болур. Бо участоктуң тудугжулары СЭКП-ниң XXIV съездизинге уткуштур алган бедиткен социалистиг хүлээлгезинде 140 олуттуг уруглар садын март 1-ге чедир, 120 өг-бүле чурттаар бир бажыңның чедир түттунмаан чартының 20-ге чедир ажылдалга киирер деп шинтпирлээнпер.

Сөглээн сөс ажыл-херек-биле карышпайн турар. 12-ги кварталда 120 өг-бүле чурттаар бешки дутаар бажыңның чедир түттунмаан чартының тудутжулар хуусаа бетинде — март дөрте-ле комиссиязы хүлээдипкеннер. База ол ышкаш ол-ла кварталда 140 олуттуг уруглар садыг бо хүннерде ажылдалга кирер. 48 дутаар тудут участогунуң тудутжулары партийзин съездизи толептиг күш-ажылчы белектер-биле уткуп турарлар.

Чаа беш чылдың баштайгы кварталын Михаил Фокинге удуртқан бригада бедик темпилер-биле эгелеп, социалистиг чарыштың мурнуку одуруунга чорун келген. Бригада эрткен ийи айның планын 125 хуу, а эргелел —115 хуу күүсеткеп.

Үе-шагны мурнап турар шалыпчы мурнакчыларга бирле дугаарында ТОМУР ХЕРТЕК (ЧУРУКТА ОҢ ТАЛАЗЫНДА) биле МИХАЙЛ ВАСОВСКИЙ олар хамааржыр. Хоочун тудугжу, бызаңчы Төмур Кок-ооловичиниң адын чүгле наймыланда эвес, республикада сурагжаан.

— Күрүне мурнунга бодуның хүлээлгезин ак сеткилдиг күүседиринден артык чүве турбас, ол партияның XXIV съездизинге күш-ажылчы рапортувус болур — деп, Төмур Кок-оолович чугаалап, хүүда үлегери-биле коллектив кежигүннериниң хей-аъдын көдүрүп турар.

Сөзуп Д. САЛЧАКТЫЫ.
Фотозу А. СОДУНАМНЫЫ.

# КҮҮСЕЛДЕНИҢ ХЫНАЛДАЗЫ

«ШЫНның», ТЕЛЕВИДЕНИЕ БОЛГАШ РАДИО ДАМЧЫДЫЛГА КОМИТЕДИНИҢ КАТТЫШКАН РЕЙДИЗИ

Бөгүүнгү каттышкан рейдиге СЭКП Тыва обкомунуң IX пленумунуң шинтпирин күүседир талазы-биле Тес-Хем районнуң совхозунда, колхозтарында байдал кандыг болуп турарын чугаалап көрээли. Хой ажылы колдаан районда хойжуларның хей кезии өглерде чурттавышаан. Ынчалза-даа оларның өглериниң шынары эки, мында культурлуг байдал мурнукузундан дыка экижээн.

Малчыннарны чурттакчылыг черлерге чурттадып, эзлчеглиг ажылче шилчидер дугайында чугаа районга эгелээнден бээр ийи чыл ашкан. Бо чугула ажылды районнуң болгаш ажыл-агыйларының удуртукчулары тоомчага албаан. Бо талазы-биле хемчегларни совхозта болгаш колхозтарда ажылдап кылган. Ол ёзугаар чоокку чылдарда 254 малчын өг-бүлелерин, ооң иштинде 180 хойжуларны сууржудуп, эзлчеглиг ажылче шилчидерин планнаан.

Район сесия беш чылдың соелгу чылында 24 өг-бүлени эзлчеглиг ажылче шилчидер ужурлуг турган. Ам херек кырында 8-ле өг-бүле шилчээн аттыг. «Тес-Хем» совхозта ат-сураглыг хойжулар А. Монгалбин биле А. Карма оларны. Берт-Даг суурда чурттап, малды эзлчежип кадарып турар деп медээде айыткан болган. Херек кырында олар эрги-ле кыштагларында ажы-төлү-биле өгле болгаш бажыңнарда чурттап турарыы чугаалап көрээли.

А. Монгалбинниң өөнүү херээжен ээзи Маадыр-ие С. Монгалбин мал ажылынга сес чыл иштинде ажылдап, хой малды өстүргеш, чонунуң чаагай макталын чедип алган. Бо өг-бүле чыл санында бедик көргүзүглерни чедип ап келген. Олар бо хүннерде төрээн 306 хониидан 330 хураганны камгалап алгаш, онча-менди доруктуруп турар.

С. Монгалбин сууржуп ам-дыралче шилчиринге хандыкшыдыгларның бирээзп. Олар эрткен чылдың августа бажың түдуп бээр дугайында совхозтуң дирекция черинге билдиришкин киирген. Оон үре-түңнели чүү болганын ол ыынчаар чугаалап орар.

— Суурга чурттап, эзлчеглиг ажылдаары дег эки чүве малчыннарда кайда боор. Совхоз бажыңывысты ынчаза доозуп бербээн. Иштики хаалгалары болгаш ийи каът рамалар кылдынмаан. Соңгаларын четче шилдевээн. «Удавас болур-ла» деп чугаа-биле чылып-ла турар-дыр. Четтикпейн маңап тур бис.

Бо өг-бүленің сууржуп, эзлчежип ажылдаар деп турганнарын ол машинаны бирги кварталда алыр дээш эзлчег маңап олурар. Үш оглу-биле кады 600 баш хойну хүлээп алыр. Үстүнде машиналары-биле эзлчег солуурда, ыңай-бээр улус дажыглаарын планнап алган.

«Ак-Эрик» колхоз эрткен чылын Т. Маадыр-оол, Н. Балчыр оларны эзлчеглиг ажылче шилчиткеп. Оларның алган бажыңнары төлевилел ёзугаар туттунмаан, эрги. Черле ынчаш бо колхоз малчыннарны эки шынарлыг чурттаага бажыңнары-биле хандырарынче кичээнгей салбайн келген. Хойжуларның кыштагларында чурттаага бажыңнарында кижилер чурттавайн турар. Ооң кол чылдагланы тулугнуң шынарлыгының багайында, кавдыг-ла бир чүвезин чедир кылбаанында. Ол бажыңнар ам хойжуларның складтары болуп берген.

Эзлчежип ажылдаарын күзээн малчыннар «Ак-Эрик» колхозта хой.

— Тева малды эзлчежип кадарар, суурга чурттаар күзээн колхоз баштаар черинден, эрткен күзүн колхоз баштаар черинден кижи мен. Баштаар черинг хуралынга маңа ол билдиришкинниңни бадылап каап дээрге, дыка-ла өөрээн мен. Ооң соонда сураг барган — деп, колхозтуң сураглыг малчыны Михаил Тончуп хомудал чугаалады. Бодаганнар өстүрер кажаа туткаш, аңаа плита салып бээр дугайында колхоз баштаар черинден малчын хой катап негеде салган. Ынчалза-даа түңпел чок. Бодаганнарны өөнүү иштинде ажаап турар. Олар кижилерге дыш бербес, дүве неэнн дилеп эдер.

Малчыннарны эзлчеглиг ажылче шилчидер дугайында «Чодураа» колхозта байдал база четпес. Эрткен чылын беш өг-бүленп чурттакчылыг черлерже шилчидер планныг тургаш, чүгле үштү шилчиткеп. Ындыг ажылче шилчээн, тос урутлуг А. Адыштың Болдыр-Арыг суурда бажыңын ам-даа чедир кылбаан. Шилээлын будуваан, оонак кылыпар хей.

Эрткен чылдың ноябрьдан чыл төнчүзүнге чедир он өг-бүленп сууржудуп, эзлчеглиг ажылче шилчидер деп, партия райкомунуң бюрозунуң үндүрген шинтпири күүсетпимейн барган. Малчыннарга чурттаага бажыңнары тудабаан. Тес-Хем райкомунуң ажыл-агыйларынга эрткен чылын он беш муң рубльдуң чүлүзин берген турда, оон үүле «Чодураа» колхоз ийи муң рубльди ажыглаанны хынаддадан илереэн.

Эзлчеглиг ажылче кирип, суурларга чурттаар өг-бүлелерниң херээжен ээлериниг ажыл бээр талазы-биле белеткеп ажылдарын багай организастап турар. «Ак-Эрик» колхоз херээженнериниң саман бүдүрер, «Чодураа» колхоз тудуг кылыр авоволарын тургусса-даа, ажыл ам-даа шуудавааи.

Совхозтарның болгаш колхозтарның малчыннарын суурларга турум чурттаарының болгаш эзлчеглиг ажылче шилчидер талазы-биле Тыва АССР-ниң Министрлер Чөвүлелиниң 1970 чылдың июль 25-те үндүрген доктаалы Тес-Хем районуң ажыл-агыйларында ханчаар күүсеттинии турар дугайында республиканың Министрлер Чөвүлелиниң хураалынга райбүүском дергазы эш Баянбоолдуң илеткелин чугаалажып көргеш, доктаалды хүлээп ап, бо чугула ажылда бар четпестерин дарый чайладыр, 1971 чылда кылып чорудар ажылдар талазы-биле тускай хемчегни ажылдап кылырын Тес-Хем райбүүскомга, ооң көдээ ажыл-агыйлыг эргелелиниге дааскаи турган. Ооң күүселдеэни үстүнде чиңектер көргүзүп турары ол.

Эзлчеглиг ажылче кирип, суурларга чурттаар өг-бүлелерниң херээжен ээлериниг ажыл бээр талазы-биле белеткеп ажылдарын багай организастап турар. «Ак-Эрик» колхоз херээженнериниң саман бүдүрер, «Чодураа» колхоз тудуг кылыр авоволарын тургусса-даа, ажыл ам-даа шуудавааи.

Совхозтарның болгаш колхозтарның малчыннарын суурларга турум чурттаарының болгаш эзлчеглиг ажылче шилчидер талазы-биле Тыва АССР-ниң Министрлер Чөвүлелиниң 1970 чылдың июль 25-те үндүрген доктаалы Тес-Хем районуң ажыл-агыйларында ханчаар күүсеттинии турар дугайында республиканың Министрлер Чөвүлелиниң хураалынга райбүүском дергазы эш Баянбоолдуң илеткелин чугаалажып көргеш, доктаалды хүлээп ап, бо чугула ажылда

КАТТЫШКАН РЕЙД БРИГАДАЗЫНЫҢ КИРЖИКЧИЛЕРИ: «Тес-Хем» совхозтуң хойжузу, район Совединиң депутады С. МОНГАЛЬБИН, районуң корреспонденттиг К. ХЕРТЕК, «Шынның» корреспондентизи А. ДЕМБРЕЛЬ.

# Удуртукчу. Харыысалга. Инициатива.

Үлетүүр будурүлгелерни планнаашкынның болгаш экономиктиг идиг беришкинниң чаа системазынче шилчиткеним бистиң чурттуң индустриязын улам көдүрериңе, инитилел будурүлгезиниң ажыктымын бедидерине шинтпирлиг рольду ойнап турар.

Экономиктиг реформаның чедишкинниң бир кол чылдагааны болза, будурүлге черлериниң бот-тускайлаң чоруунуң деңнели бедээнинде. Оон-биле чергелештир коллективтериниң чогаадымчы идепкейи бедээн, коллективтиң мурнакчы дүржүлгазын нептередири, удуртулганың стилин болгаш методун хөй-нититге таныштырары ажыл-агый реформазының чугула негелделериниң бирээзи болу берген. Ынчангаш чаа система будурүлге удуртукчуларындан негелделеп болгаш харыысалганы мурнундаазындан каш дакпыр улгаттырган.

Кызыл — бистиң республикабыс улуг үлетүүр төвү. Мында хөй янзы үлетүүр будурүлгелери, тудуг, транспорт организациялары ажылдап турар. Оларны тускай эртемниг болгаш партийжи билиглиг коммунистер удуртуп турар. Хоорайның партия комитеди удуртур ажылга кадрлар шилип алыр-да, СЭКП-ниң XXIII съездизиниң резолюциязынын: «Коммунистиг тургузуушкунуң улам өзүп орар хемчээлдери болгаш ооң парыны кадрларны шилип алырының, дешпидеринің болгаш кижизидериниң талазы-биле улам бедик негелделерни тургузуп турар» дээн айтыышкынын удуртулга боддуруп келгей.

Кызылдың будурүлгелериниң хөй кезии экономиктиг реформаже шилчээн. Ынчангаш директор болгаш реформа деп айтырыгның чамдык талааларын сайгарып көрээли. Айтырыг хөй талалыг болгаш иарын. Удуртукчу эштер-биле беседа үеэнинде мынчаар айтырыгны бо-ла сала бээр бис: «Планнаашкынның чаа системазынче шилчээн соонда будуң коллективти удуртуру чиигээн бе? Азы бүгү чүве улам нарыядаан бе? Бөдүүшкүдүң чугаалаарга, директорлуң ажылының эки, багай, аар, чиик талааларын үр үедеги дүржүлгазынга көрүп каапкан, көрбээн чүвези, көдүрбээн хөнээ чок кижилер бизиң ол айтырыгны чаңгыс аай кылдыр харыылаарын оваарымча чок чорук кылдыр көөрлер. Директорларның харыызы нургулаймында-ла мынчаар: «Реформа бистиң эргелеривисти-даа, бот-тускайлаң чоруувусту-даа калбартып, күштелдиргей... Ынчалза-даа ажылдаары элээн бергедээн, чок, млавылаарга, бергедээн өвес, а нарыядаан. Ам будурүлгениң ажыл-чорудулгазын экономика талазы-биле аналиэтеп, шаанда түгле план, экономика, техника килдистериниң харылап турган айтырыгларын ам оларның деңнелиңден куду өвес билип, ол бүгүнү каттыштыр сайгарып, харылаар апаргаже.

Ол мынаар болур-даа ужурлуг: инициативаны үнүрер арга тургустуушкан, эргелеп калбарган. А ол дээрге харыысалганы бедиткени ол. Ам директор кижи бүгү барымдаалаарга үлдезилеттингеп, объективтиг шинтпирни үндүрер ужурлуг. Ынчангаш будурүлгениң удуртукчузу бодунуң херээн ыяк билир апаар. Ажыл-иеректи хаңы биябес кижилерни, ылангыя удуртур ажылдыгларны оларның чагыргазында турарлар дораанна эскерип каар. Ынаар кижилериң алдар-хүндүзү чавыс болуру биилингир.

Ажыл-чорудулгазы эртемге үндезилеп организастаарынче кол кичээнгей салып турар бистиң үевисте удуртулганың стили чижектиг айтырыглар өзек черни эдлээр апаргай. Кандыг-бир айтырыгны объективтиг чорудулгага, практиктиг дүржүлгага даянып, тодаргай шинтпирлээри чогумчалыг деп, В. И. Ленин өөренип чораан. Удуртукчу чежеимейиң-даа үгааныыт, талантылыг болза, масса-биле сыры харылзаа чокта, оларның деткимчезин албаанда, ооң кандыг-даа чайынаачак шинтпирни амыдыралга боттанмас. Ажыл-агыйны коллективтиг удуртуруун дагдынган херек дээш хууда харыысалганы бедидери-биле холбаштырарын үе негей берген.

Коллективтиң чедип алган түңнелдерин шын үнелээри, бот тогдувар чорукка эптешпээн, будурүлгениң янзы-бүрү участоктарынга кадрларны шын шилип ап, кижизидери, өстүрери — бо бүгү директордан негеттинии турар. Удуртукчу кижи-биле коллективтиң аразында харылаа, оларның бот-бодунга бүзүрелдиниде бүзүлбас күш бар. Чоп-биле харылаалдан ооң мерген үгаанын дезеп салгаан, ооң деткимчезиниден улам бижикан кижилерин ажылчынаар хүндүлээр.

Республика пайысылалында билдиликт, алдар-хүндүлүг удуртукчулар хөй. «Тыва тудуг» трестиң эргелекчизи Ч.-Д. Б. Ондар, Каа-Хемниң хөмүр-даш разрезиниң начальниги Р. Х. Шагнакметов, туулбу заводунуң директору С. Г. Краснонеров, пассажирдер автотранспорт будурүлгезиниң директору Р. М. Шмидт болгаш өскелерни-даа адап болур.

Бо эштериңе удуртулга стилинде онзагай чүүлдер кандыгы? Хүн бүрүнүң үүрмек айтырыгларынга үлетпейн, келир үени бодап перспективтиг айтырыгларны кичээнгейге ап, ынаар арга-курлавырларны мөөнөп турарында. Ам директорнуң орнунга удуртур органнар бодавас. А бот-тускайлаң эргелерни бодунга алган будурүлге амгы, келир үени бодап, продукцияга хереглелеп, ооң шынарын, орулга бээр аргазын анализеп, перспективтиг планнаашкын ёзугаар ажылдаарын директордан негеп турар.

Планнаашкынның болгаш экономиктиг идиг беришкинниң чаа системазы будурүлгеде кижи бүгүдезиниң инициативалыг, чогаалыкчы энергиялыг ажылдаарын негээр. Күжевишкинниг ажылдаарын негээр боттуг планны күүседир, продукцияның шынарын экижидери — ам кол айтырыг ол. Мынаар байдал үеэнде адаанывыс будурүлгелерде тургустуушкан-даа.

Кызылдың туулбу заводу ажылдаа-ла үр болу берген. Аңаа алээп каш директор солушкан. Ажыл-агый, техниктиг, экономиктиг көргүзүглер, сан-хөө байдалы-даа аңаа берге турган. Сөөлгү үеде аңаа Станислав Григорьевич Краснеров ажылдап эгелээн соонда, ажыл-агый бижыгып, будурүлгениң өзүлдези көскү болу берген. Директор боду өөренип, туулбу будүрегиниң мурнанчы дүржүлгазы-биле танышып, реформага хамаарышкан чүүлдерни заводка шинчээдиринің хемчеглерни дидими-биле ап киришкен.

Заводтуң ажыл-чорудулгазын ол боду чааскаан башкарып турар эвес. Кижи бүгүдезиниң харыысалгалыг участогун тодарадып, ында байдал дээш долуулу-биле ооп айтырарын чурумчуткан. Будурүлгениң специалистери, инженер-техниктиг кадрлары түе-түе ажылды харылап, айтырыгларны оперативтиг шинтпирлеп турар апаргаи.

Коммунистер, ол удуртукчулар, будурүлгеде партия болгаш еске-даа хөй-нитити организацияларынга даянып турары-биле олар күштүг болгаш принципиалдыг.

Удуртукчуның ажыл-чорудулгазын чүгле будурүлгениң көргүзүглери-биле үнелээр бе? Бо чүүл кол-даа болза, ол эвээш. Реформаже шилчээн дораан бистиң чамдык будурүлгелеривис ажыл-агыйның, ооң кижилериниң социал-культура талазы-биле хөгжүдезиниң планнарын тургузекан.

Экономиктиг реформа биле коллективтиң политиктиг, культурлуг өзүдезиниң аразында харылзаа сырый. Будурүлге черлери орулгазын көвүдезип, будурүлге чорудулгазын сайзырадырынче база социал-культура хемчеглерин боттандырарынче хөй хөреңгини үндүрүп турар. Туулбу заводу будунуң ажылчынарын бажың-биле хандырарын экижиткен. Хөмүр-даш разрези чурттала шөлүп болгаш уруглар албан черлерни тударынче эвээш эвес хөреңгини үндүрүп турар.

Азы Кызылдың № 1 АТБ-зинде социал хөгжүдениң планын тургускаш, ону дедараалаштыр боттандырып эгелээн. Инженер кижиниң ажылынның ажыктыг болуруп бедидер хемчеглерни тускай шинчилел соонда ап эгелээн. Башкарылганың автоматтыг системазын ында ажыглап киришкен. Ол-ла план ам болгаш келир үеде будурүлге коллективинге чеже оруннут уруглар албан чери херегил, профилакторийниң, амыдырал хандырылга албанының, стадионнуң, пионер лагеринің талазы-биле байдал кандыг болуруп тодаракан.

Экономиктиг реформа будурүлге коллективтеринге социал чаартылгаларны болдурган. Кижи бүгүдезиниң билиглиг үүкүлү улам күштелген, будурүлгени эргелеп-башкарырынга оларның киржилгеэн идепкейжээн. Кадрларны таарыштыр, оларның ажылдаарынга таарымчалыг байдалды тургускаш, олардан негелдени чогуур деңнелге организастаар херек. Үндүрген шинтпирниң күүседезин контрольга ап, агаарже халас сөстер эдер практикадан уштуларын бистиң үе негеп турар.

СЭКП-ниң XXIV съездизиниң Директивалыларының төлевилелинде тоску беш чылда кол орулгаларның бирээзи болза инитилел будурүлгезиниң айыктыын бедидери дээн. Ону чедишкинниг шинтпирдээр төлээде, ажылдап турар кижи бүгүдези экономика айтырыын чугулалап, ону хандыр өөренип, туулбу будүрегиниң мурнанчы дүржүлгазы-биле танышып, реформага хамаарышкан чүүлдерни заводка шинчээдиринің хемчеглерни дидими-биле ап киришкен.

Экономиктиг реформа будурүлге коллективтеринге социал чаартылгаларны болдурган. Кижи бүгүдезиниң билиглиг үүкүлү улам күштелген, будурүлгени эргелеп-башкарырынга оларның киржилгеэн идепкейжээн. Кадрларны таарыштыр, оларның ажылдаарынга таарымчалыг байдалды тургускаш, олардан негелдени чогуур деңнелге организастаар херек. Үндүрген шинтпирниң күүседезин контрольга ап, агаарже халас сөстер эдер практикадан уштуларын бистиң үе негеп турар.

СЭКП-ниң XXIV съездизиниң Директивалыларының төлевилелинде тоску беш чылда кол орулгаларның бирээзи болза инитилел будурүлгезиниң айыктыын бедидери дээн. Ону чедишкинниг шинтпирдээр төлээде, ажылдап турар кижи бүгүдези экономика айтырыын чугулалап, ону хандыр өөренип, туулбу будүрегиниң мурнанчы дүржүлгазы-биле танышып, реформага хамаарышкан чүүлдерни заводка шинчээдиринің хемчеглерни дидими-биле ап киришкен.

Заводтуң ажыл-чорудулгазын ол боду чааскаан башкарып турар эвес. Кижи бүгүдезиниң харыысалгалыг участогун тодарадып, ында байдал дээш долуулу-биле ооп айтырарын чурумчуткан. Будурүлгениң специалистери, инженер-техниктиг кадрлары түе-түе ажылды харылап, айтырыгларны оперативтиг шинтпирлеп турар апаргаи.

Коммунистер, ол удуртукчулар, будурүлгеде партия болгаш еске-даа хөй-нитити организацияларынга даянып турары-биле олар күштүг болгаш принципиалдыг.

Удуртукчуның ажыл-чорудулгазын чүгле будурүлгениң көргүзүглери-биле үнелээр бе? Бо чүүл кол-даа болза, ол эвээш. Реформаже шилчээн дораан бистиң чамдык будурүлгелеривис ажыл-агыйның, ооң кижилериниң социал-культура талазы-биле хөгжүдезиниң планнарын тургускаи.

Экономиктиг реформа биле коллективтиң политиктиг, культурлуг өзүдезиниң аразында харылзаа сырый. Будурүлге черлери орулгазын көвүдезип, будурүлге чорудулгазын сайзырадырынче база социал-культура хемчеглерин боттандырарынче хөй хөреңгини үндүрүп турар. Туулбу заводу будунуң ажылчынарын бажың-биле хандырарын экижиткен. Хөмүр-даш разрези чурттала шөлүп болгаш уруглар албан черлерни тударынче эвээш эвес хөреңгини үндүрүп турар.

Азы Кызылдың № 1 АТБ-зинде социал хөгжүдениң планын тургускаш, ону деедараалаштыр боттандырып эгелээн. Инженер кижиниң ажылының ажыктыг болуруп бедидер хемчеглерни тускай шинчилел соонда ап эгелээн. Башкарылганың автоматтыг системазын ында ажыглап киришкен. Ол-ла план ам болгаш келир үеде будурүлге коллективинге чеже оруннут уруглар албан чери херегил, профилакторийниң, амыдырал хандырылга албанының, стадионнуң, пионер лагеринің талазы-биле байдал кандыг болуруп тодаракан

# ШЕРИГ=ПАТРИОТТУГ КИЖИЗИДИЛГЕ

«Бүгү-ниити шериг хүлээлгезинилиг дугайында» хоойлуга үнделилээш, оолдарны шериг албанынга чаазын болгаш күзүн келдирип турар. Муң-муң аныяк оолдарның амыдыралынга чүтүлә болгаш харыысалгалыг үе-чадa эгелээр. Улуг Октябрьның революсуну чаалап алышкынналарын камгалаар дээш В. И. Ленининиң, Коммунистиг партияның тургусаан шеринииң дайынчылары олар апаар.

Төрээн чурт дээш кадыгдошкун тулчуушкуннарның одунга каңналган Совет Чепсектиг Күштер бистиң чонувустуң тургузукчу күш-ажылын болгаш айыл чок чоруун идегелдиг камгалап турар. Чонның ынакшылы сиңниккен армияга албан эртпирери улуг алдар. Республиканың аныяктары ону медереп билип, типлелгелериниң алдары-биле бүргеттинген дайынчы туктарның адаанга, чоргаарал-биле туруп турар.

Тываның партия, совет, хөй-ниити организациялары болгаш шериг комиссарнаттары аныяктарны шериг албанынга белеткээрин акижидер дээш хөй үүлдерни кылып, оолдарны бижик-билиглиг, бедик үзел-чүткүлдүг, күш-дамыр талазы-биле сайзыраңгай кижилер кылдыр кижизидеринче улуг кичээнгейни салып турар.

Ол ажыл Улуг-Хем районда канчаар чоруп турарын ап көрээли. Шериг назылыг оолдарның хөй нуруузу сес класстан өрү билиглиг, олар шупту Төрээн чурт камгалалынга белеп деп программаны дужааган дөрт кижиниң бирээзи-ле ДОСААФ-тың өредилге курстарынга чалаачы тускай мергежилди чедип ап, бүдүрүлгелериниң болгаш школаларның өредилге пунктуларынга эге шериг белеткелиниң өредилгезин эрткен. Райондан шеригге келдирткен оолдар албан хүлээлгезин төлептиг эртирип турар.

1953 чылда төрүттүнген, келдиртилге участогунга демдеглээн оолдар күш-ажылга болгаш камгалалга белеп деп программаны дужааган.

Шериг-патриоттуг болгаш камгалал-массалыг ажылга чедип алган чедишкиннери дээш СЭКП Тыва обкому, Тыва АССР-ниң Министрлер Чөвүдели Улуг-Хем районну шилчир Кызыл чүк-биле шаңнаан.

Аныяктарны шериг албанынга белеткээринге шериг-патриоттуг ажыл дээштиг салдарны чедирип, Төрээн чуртту камгалаар херекке оларның харыысалгазын бедидип турар. Бо талазы-биле Каа-Хем районнуң партия, комсомол, хөй-ниити организациялары деминг ажылдап, ол чугула ажылга курлавырда болгаш халашкан офицерлерни, сержантыларны, күш-ажылдың мурнакчыларын, революцияның хоочуннарын биргеэзи-ле ДОСААФ-тың өредилге курстарынга чалаачы тускай мергежилди чедип ап, бүдүрүлгелериниң болгаш школаларның өредилге пунктуларынга эге шериг белеткелиниң өредилгезин эрткен. Райондан шеригге келдирткен оолдар албан хүлээлгезин төлептиг эртирип турар.

Чөөн-Хемчик районда камгалал-массалыг ажылдың органнары ук ажылдың чаа арга-хевирлерин тып турар. Аныяктарга лекция номчулгазын ковудеткен, районнуң алдар-сураглыг кижилери-биле ужуражылгаларны эртиргилээп, армияның амыдыралын оларга херек кырынга такшытырып келген. Хөй бүдүрүлгелериниң болгаш школаларның коллективтери шериг кежектери, шеригниң өредилге түңнелинде ол районнарда шериг назылыг оолдар бүдүрүлгеге ажылдавайн чурум үреп товар, шериг учёдунун негелделерин үүсетпес чоруктар бар.

Бо четпес ажылды эдериниң аргалары бисте бүрүн бар. Чижээ: Каа-Хем район сеолгүнүн чылда шериг албанынче 90 ажыг хуузу сес класстан өрү билиглиг оолдарны чоруткан. Тожу, Бай-Тайга, Чөөн-Хемчик районнарда ол ажыл алээн акижээн. Хөй-ниитиниң калбак киржилгезин чедип ап турган, чүгле ынчаарда ук ажылды чедишкиннииг ботторганизацияларының аныяктарны шериг албанынга белеткээрине хөй үүлдү кылып турар. Олар эрткен чылын шеригге хөй техниктиг спецналистерни белеткеп берген. Бистип республикадан армияга болган флотка албанга барган шериг назылыг оолдарның үш кижиниң бирээзин-ле чолаачы тускай мергежилдиг, «Төрээн чурт камгалалынга белеп» деп программаны олар шупту дужааган, кол нуруузу разрядтыг спортчулар болуп турар. Кызылдың автомото болгаш Шагаан-Арыгның спорт-техниктиг клубтары оолдарны шериг-техниктиг мергежилдер эки өредип келген.

Аныяктарны шериг албанынга белеткээр ажылга чугула рольду бүдүрүлгелериниң, колхоз, совхозтарның өредилге пунктулары эзелеп турар. Шеригге белеткелдиң эге билиглерин аңаа алыр. Чадаана АТБ-ниде өредилге пунктузунуң кичээлдерин инструкторлар А. Немков, Н. Зобальцев олар шыгарыг эртирип турарынган дыынакчылар хөй чыглыр.

Бүдүрүлгелериниң, колхоз, совхозтарның комсомол организациялары ортумак школаларда эге шериг белеткелинге боттуг дузаны чедирип, шериг назыны четпээн болгаш шериг назылыг оолдарны өредилге пунктуларынче хаара тудар хүлээлгелиг.

**П. ГРИГОРЕНКО,**
**Тыва АССР-ниң шериг комиссары.**

# ООЛДАРГА ТҮР КУРС

«Тээли» совхозта шеригниң эге белеткелиниң өредилге пунктузуу каас-чараш кылдыр шиметтинген. Ханада «Совет Чепсектиг Күштер» деп стендини, Совет Эвилелиниң Маршалдарының чуруктарын, ССРЭ-ниң Чепсектиг Күштериниң шериг уставын, лозунгаарны аскан.

Чоокта чаа ол өредилге пунктузунга чартык ай хуусаалыг чылда болган. Анаа шериг назылыг оолдар 140 шактыг өредилге курузун эрткен. Олар хамааты камгалалының чамдык хевирлерин, шериг уставтарын, чамдык дайынчы бооларның, автомашина тургузуунуң талазы-биле билиглерин шингээдип алган. Иргит Мачар-оол, Хертек Хулер-оол, Владимир Салчак олар шылгалдаларны чедишкиннииг дужааган.

Районнуң шериг комиссарының оралакчызы офицер С. Күчүге, «Тээли» совхозтуң автопарк эргелекчизи М. Пуржут, инженер-техник А. Көк олар хамаарышкан артемнерин ак сеткилдиг башкылап, дыынакчыларынга ханы тайылбырны берген. Өредилгени доосkан шериг назылыг оолларга тускай шынзылгаларны тывыскан. «Тээли» совхозтуң дирекциязы өредилгениң организастыг эртиринге чугуур дузаны көргүскен.

**М. КЫРЛЫГ-КАРА,**
**ДОСААФ-тың Бай-Тайга район комитединиң даргазы.**

# Дайынчының төлептиининиң көргүзүү

Шеригниң Н кезээнде улуг лейтенант Виктор Воробьевтиң командылаан мотоадыгжы рота тергиинниериң бирээзи. Ооң тергииннери сержант Александр Дмитриев, анаа дайынчы Юрий Пилипчук олар тактиктиг өредилге үезинде.

С. ФЕОКТИСТОВТУҢ фотозу.

## СЕМИНАР; УЖУРАЖЫЛГА

Тес-Хем район Советиниң күүскому кодээ Советтериниң күүскомнар даргаларының, секретарьларының, улусчу дружиналарның командирлериниң, эш хуузунуң судтарының даргаларының семинарын эрттирген. Семинарның киржикчилерге лекцияларны дыынаап, дуржулгазын солушкан.

Улус ажыл-агыныңга Советтериниң удуртулгазын, массабиле харылзаазын сайзыраңгайжыдар, хөй-ниитиниң көрүм-чуруумунуң камгалалын күштелдирер, социалистиг хоойлу-дүрүмнү сагыыр дугайында лекцияларны олар дыынаап.

Хоойлу-дүрүм, хөй-ниитиниң көрүм-чуруумунуң дугайында райкүүскомнуң шагдаа килдизинин начальныгы эш Давааның, район прокурору эш Мижиттиң лекцияларын өредиглиг болган. Улусчу дружинаның болгаш эш-хуузунуң судтарының хөй-ниитиниң көрүм-чуруумун тударыңга, күрүненің болгаш күш-ажылдың көрүм-чуруумун быжыглаарыңга, ажылга харыысалга чоктарны, эрге-чуруум үрекчилерин эде кижизидеринге улуг рольдуг болуп турарын лекторлар онзалап демдеглээн.

Д. ДИРЧИН.

# Белей бо хүннерде

## СОЦИАЛИЗМ ЧУРТТАРЫНДА

### ЧАРЫШТЫҢ ТҮҢНЕЛДЕРИ

ПРАГА. Совет Армияның Чехословакияны немец-фашистиг эжелекчилерден хостаанының 25 чыл оюнга алдар кылдыр чехословак металлургия комбинаттарының болгаш заводтарның аразында социалистиг чарыштың түңнелдерин үндүрген. Бо чарыштың соругазы — продукцияны бүдүрүп үндүрериң ковүдедир, бүдүрүлге курлавырларын калбаа-биле ажыглаар болгаш чехословак металлургтарның ортузунга күш-ажылны инициативаны хөгжүдер.

Острава Клемент Готвальд аттыг металлургия комбинадының коллективи чарышка бирги черни алган. Чурттуң бо эң аныяк металлургия комбинады дайын сөөлүндеги чылдарда тудуп, ажыглалга киирген. Эрткен чылын комбинаттың ажылдакчылары хөй продукцияны бүдүрүп үндүрген болгаш хосталганың юбилейинге алдар кылдыр боттарының алган хүлээлгезин эзээн ажыр күүсеткеп. Олар чуртка барык 3 миллион тонна каңны берген.

Бо чылын чехословак металлургтар Чехословакияның Коммунистиг партиязының 50 чыл оюнга алдар болдурган социалистиг чарышка база киржип турар.

### ОРУККА ШЕНЕЛДЕ

ВАРШАВА. Гдань тудуг организациялыының автотранспорт трезиниң бүгү болуктеря автобазалар аразында радио харылзаазын тудар аппаратура-биле чепсегленип алташ, неделя дургузунда оруккa чоруп турган. Автомашиналарның чолаачылары чоогунда кайы-даа база-биле харылзажып, орук аайы-биле чүк сөөртүрүнүң чагыын алыр аргалыг болган. Бо шенелде бүрүн чедимчелиг болган. Машиналарның куруг маңнаарры ийи катап кызырылган. Тудуг материаддарын хереглээн черинге дораан чедирип турар апарган. Шенелдеви чоруткан болгаш транспорт баазаларын радиожударының төлевилелин белеткээн болүк инженерлер аппаратураны садып алырынга холбашкан чарыгдалдарның орну ук аппаратты ажыглаанының баштайгы чылында-ла эгиттинер дээрзин санап көргеп.

## СОЦИАЛИЗМ ЧУРТТАРЫНДА

### ВЕНГРИЯДА МЕЛИОРАЦИЯ

БУДАПЕШТ. Үерлеп ашкан сугну моңнаар тос улуг сут шыгжамырын бо чылын Венгрияга Дунай биле Тиса хемнериң аразынга тударын шиитпирлээн. Сут шыгжамырлары часкы үеде үерлээшкиннеден чүгле муң-муң гектар көдээ ажыл-агый черлерин камгалаар эвес, харын база сут ховартаар айларда шөлдерни суггарарын хандырар.

Сут шыгжамырларының системазының тудуу — Венгрияның чоон талазында чорудуп турар гидротехниктиг ажылдарның делгереңгей программазының чүгле кезиндир.

Тисада гидротехниктиг комплекстилерниң келир үеде каскадының эң улуг тудуун ам Тисалектеп чүс километр ырак алдыы агымында кылып турар. «Тиса-2» деп адаан бо комплекст Венгрияның чоон талазының бойдузун чаартырында кол салыышкының киирер.

### КОМБИНАТТЫҢ 50 ЧЫЛ ОЮ

БЕЛГРАД. Хорватияның Словонски-Брод хоорайында Джуро Джакович аттыг югославян машина тудуушкун комбинадының ажылчыннарының, инженерлериниң болгаш техниктериниң хөй муң кижилиг коллективи бүдүрүлгезиниң 50 чыл оюн демдеглээн. Шаанда вагон тудуушкунуңуң бичии заводу ам улусчу эрге-чагырганың чылдарының дургузунда улуг комбинат болу берген. Комбинат амгы үениң күүлүг дизель локомотивтерни, трамвай вагоннарын, ковүрүг конструкцияларын, комплекстиг дериглии бүдүрүп турар. Бо үеде комбинат Югославияның элээн каш хоорайларында чиигир заводтарын дериглер-биле хандырып турар. Джуро Джакович аттыг комбинаттың тудуунга азы чаартылгазынга киришпээн чаңгыс-даа металлургия заводу чуртта чок.

«Джуро Джакович» маркалыг конструкциялар-биле тудуп кылган ковүрүглер Дунай, Сава, Драва, Неретва болгаш өске-даа югослав хемнериң эриктерни тудуштурган.

### ЧАСКЫ ТАРЫЛГАГА БЕЛЕТКЕЛ

ПХЕНЬЯН. Бүгү чуртта часкы тарылгага белеткел доостур четкен. Бо чылын КУДР-нуң кодээ ажыл-агый кооперативтери каңдаачал черлериниң суггадынче оюза кичээнгейни салып турар. Пхеньяняның чоогунда Садов районнуң кодээ ажыл-ишчилери каңдаачал 1400 гектар шолду бүлүртүп суггарар талазы-биле амгы часкы ажылды бүрүн доозарын хүлээген. Ол соруга-биле суг сорудар 80 ажыг станцияны ам беэнн тутkан, хоорайларны салыр болгаш янаы-бүрү механизмнерни эптеп кылыр талазы-биле ажылдар дооступ турар.

Кандаачал шолдерни суггарарының системазын бүгү талазыг пептередир суггаттыг рис ажылынга турум дүжүттерни хандырар болгаш тараа культураларын бүдүреринге чаа ковүрүүшкүнүү чедип алыр аргалы бээр.

### ВДР-НИҢ ТРАНСПОРТЧУЛАРЫНЫҢ ЧЕДИИШКИННЕРИ

ХАНОЙ. Вьетнам Демократыг Республиканың транспортунуң ажылдакчылары улуг ковүрүүшкүн-биле ажылдап турар.

Бо хүннерде Хайфонның далай транспортунуң эргелели күш-ажылдың бүдүрүкчүлүүн бедидер болгаш бирги кварталдың планын хуусаавышкан беш хонук эрте күүседир соруга-биле шалыпчы айны чарлаан.

Хайфон портунуң коллективи февральдыынган бүдүн чартык катап ажыл турар хемчээлдиг ажылдарны март-та күүседирин шиитпирлээн.

Куангбинь можунуң автотранспорт организациялары чүк сөөртүлгезиниң хемчээлин доктаамал ковүдедип турар.

(СЭТА).

## Бүдүрүлгени ковүдедири — кол соруга

САНТЬЯГО. (СЭТА). Чонну ажыл-биле хандырарының деңнелин элээн бедидеринин эргежок чугула үүлү болур бүдүрүлгени улуу-биле ковүдедирип чедип алыры— 1971 чылда Чилиниң улус ажыл-агыйын хөгжүдериниң планының база бир кол соругазы ол. Планнаашкын талазы-биле «Одеплан» күрүне организациязы ук планны чурттуң хөгжүлдезиниң Национал ковүделиниге киргеп.

Улусчу чаңгыс эң блоктуң чазаа планның кол үүлдерин ажылчы чоннарның калбаа-биле чугаалажып көөрүнге киргеп. Ол кол үүлдерин тус черинң «Насьон» биле «Сигло» солуннарынга парлаан.

Мурнундагы чазактың башкарылгазының үезинде чили экономиканың аар берге байдалын — экономиктиг буураашкынны, ажыл чоктаныр чоруктуң болгаш акшаның үнезинин чокталарының деңдеп барган турганын документтиде демдеглээн. Ооң үжурунда 1971 чылда хамыктың мурнунда бүдүрүлгени улуубиле ковүдедирип, орулгаларны эде хуваарын, чурттарга тудуунун, кадык камгалалының болгаш өөредилгениң, акша үнезинин чокталарын соксадырының эң чугула айтырыгларын шиитпирлээрин чедип алырын айтыкан.

Ылаңгыя даг-руда үлетүрүнге хөй капитал салыышкыннарны киперип планда көргеп. Ол чорук келир үеде чуртка чести бүдүрерин элээн ковүдедир арганы бээр. Эрткен чылда селитраны бүдүрери 650 муң тонна турганыга удур 1 миллион тоннага чедир ковүдедир, хөмүр-даш болгаш демир руда тывыжы өзер. Кадык камгалалының болгаш улус өөредилгезиниң талазы-биле делгереңгей программаларны база айыткан.

Сөөлгү каш чылдарның дургузунда Германияның Федеративтиг Республиказынга 600 муң ажыг үүрмек болгаш ортумак тараачын ажыл-агыйлар хоозураап. Бүдүн-бүдүн өг-бүлелер ажыл дилеп хоорайже кирер ужурга таварышкан. «Үнзере чайт! солуннуң дыынатканын ёзугаар алырга, сезен чылдарның эгезинге чедир «ам-даа бир миллион ажыг тараачын ажыл-агыйлар» ындыг салымга таварыжыр деп турар.

Аар өртектиг техниканы болгаш чемишчидилгелерни садып алырынга тараачыннарның чарыгдалдары өзүп турар.

ЧУРУКТА: Вестфалияның Хаген хоорайында Рынок шөлде тараачыннар митингизи. Олар өртектерин эде көөрүн негээр дээш аңаа чыылганнар.

Фото АП — СЭТА-ныы.

## АНДЖЕЛАНЫ ХОСТААР!

НЬЮ-ЙОРК. СЭТА-ның корреспондентилери А. Бобиков биле Г. Зиборов оларның дамчытканы:

Эрес-маадырлыг америк коммунист Анджела Дэвисти камгалаар чыскаалдар болгаш митингилер Американың хөй-хөй хоорайларынга болган. Нью-Йоркта хоорай судунуң бажыңынга чеде берген чыскаалчылар «Политика талазы-биле бүгү хоругдаттырганнарны хостаар!», «Анджела Дэвиске хосталга!», «Политика талазы-биле дерзин үүлгедиглерни соксадыр!» деп бижээн плакаттарны тудуп алган чорааан.

Чыскаалдың киржикчилери — аныяк болгаш кырган, кара болгаш ак кештиг американнар «Анджела Дэвис — бууруур эвес!», «Истеп-сүрүүшкүнүү соксадыр!» деп ыйгырыгларны салган.

Анджела Дэвисти хостаар дээш комитеттиң инициативазын ёзугаар эрес-маадырлыг америк коммунисти камгалаан митинг суд бажыңының баарында шолге болган.

«Анджеланы болгаш политика талазы-биле бүгү хоругдаттырганнарны хостаарын негээри-биле богун маңа чылган бис» деп, «Хосталга дээш аныяк ажылчыннар эмнелелиниң» удуртукчузу Джарвис Тайнер медеглээн. Эрге-чагыргалар Сан-Рафаэлдиң кара-бажыңында Анджеланы коруунчуг аар-берге байдалдарда олуртуп турар деп, америк комсомолчуларның удуртукчузу демдеглээн, «Бис, америк комсомолчулар, америк хоойлуларны ёзугаар истеп-сүрүүшкүнге таварыжып турар-дыр бис. Анджеланы хостаары — политика талазы-биле дерзин үүлгедиглерден бистиң бала хосталгавыс-тыр» деп, ол демдеглээн. Сураглыг америк юрист Джон Абт Анджелага онаагаи бууруудадымышкын дүрүм ёзугаар эвес болгаш үндезин барымдаа шуут чогунче митингиниң киржикчилериниң кичээнгейин салган. «Анджеланың бууруузу чок, эрге-чагыргалар оны хостаар ужурлуг!» дээрзин Абт медеглээн. АКШ-та дерзин үүлгедиглериниң кедереп барган байдалында А. Дэвистиң амы-тыны айымнда доктаамал турарын ол сагындырган.

АКШ-тың Коммунистиг партиязының төлөөлекчизи Джил Герт Грин АКШ-ка макартизмниң дерзин үүлгедиглериниң үезинии дугайын бодунуң чугаазынга сагындырган. «Ам чагырыкчы Америка аныяктар шимчээшкинин, дайынга удур ковүдрүүшкүннерни коргудар болгаш базар, соок дайынның үезин катап эгелээр дээш, бо кыстыг судтаарны ол-дур» деп, Грин медеглээн.

• • •

ВАШИНГТОН. (СЭТА). «Анджела Дэвисти хостаар!», «АКШ-та политика талазы-биле бүгү хоругдаттырганнарны хостаар!»—ындыг негелделер-биле америк аныяктар АКШ-тың юстиция министерстводунуң Вашингтонда бажыңынга чеде берген.

Америкада «өске бодалдыгларны» базарының планын ажылдап кылып турар юстиция министерстводунуң бажыңының чанынга чыскаалды кем-херек үүлгеткенинин кандыг-даа барымдаазы чок болган ужурунда Анджела Дэвисти хостаар дугайында болучкучуларның негелделерин деткиприбиле организастаан.

«Анджела Дэвисти хостаар дээш комитеттиң» төлөөлекчилери хуудустарны тараткан. Америк коммунисти хостаары «Каттышкан Штаттарда политиктиг болгаш расисчи дерзин үүлгедиглерниң айымынга таварышкан буруу чок өске-даа кижилерни хостаарын дүргедедир» деп, ол хуудустарда чугаалаан.

## Судтаарын соңгаарлаткан

НЬЮ-ЙОРК. (СЭТА). Анджела Дэвистиң «херээн» судка сайгарыш көөрүн база катап соңгаарлаткан. Бо «херектиң» талазы-биле база буруудаттырган Р. Маджиниң шиитекчи Макмаррей «чөптүг шиитекчи болуп шыдавас» болган ужурунда ону чайладыр дугайында негелдези судту соңгаарладырынга чылдаган болган. Маджиниң негелдези судту аймааратkан. Суд хуралының чапсарыныл соонда Макмаррей «херектиң» сайгарыш көөрүнден ойталап түр мен деп медеглээн. Ам Калифорния штаттың юридиктиг чөвүлелп өске шиитекчиин томуйлаар ужурлуг.

## ИНДИЯНЫҢ ЧАА ЧАЗААН

ДЕЛИ. (СЭТА). Премьер-министр Индира Ганди башталаан Индияның чаа чазаанның составын ында чарлаан. Индира Ганди иштики херектер; планнаашкын; атомнут энергия; информация, радио дамчыдыла болгаш телевидение министрлериниң албан-дужаалын база күүседир.

Аъш-чем болгаш кодээ ажыл-агый министрниге Факхруддин Али Ахмед, сан министрниге Я. Б. Чаван, камгалал министрниге Джагдживан Рам, даштыкы херектер министрниге Сваран Сингх олар томуйлаттырган. Эвилел кабинединде оон аңгыда база сес министр киргеп.

## ДОПЧУЗУ-БИЛЕ

ЛОНДОН. Англияда ажыл чоктаныышкын сөөлгү 30 чылда турбаан деңнелде четкеп. Чуртка бо чылдың мартта 793.000 ажыл чоктар сапаттынып турган, азы эрткен айда тургандаңдан оон 32 муң кижи хөй болуп турар.

## БАРЫЫН ҮЗЕЛДИГ КҮШТЕРНИҢ СҮЛЧЭЭЗИН ИЛЕРЕТКЕН

РИМ. (СЭТА). Ында билдингени-биле алырга, республиканың прокуратуразы болгаш полиция кедергей барыын үзелдиг күштериниң сүлчээзин илереткеш, ол дугайын чазакка дыңнаткан. Сүлчээчилер Италияның демократтыг албан черлерин дүжүрерин боттарының соругазы кылдыр салган турган. Белеткеп турган сүлчээниң дугайы суд болгаш полицейжи эрге-чагыргаларга март эгезинде-ле билдингени-биле алырга, ынчалза-даа ол дугайында медээлер чүгле март 17-де парлалгага көстүп келгилээн.

«Национал фронт» дээр фашистиг организацияның сүлчээни белеткээринге идепкейлиг киришкен боор деп бодалды айтып турар. Муссолининиң база бир чоок эжи чораан хаан Валерио Боргезе «Национал фронтуну» баштап турар.

Эрге-чагыргалар чер-черде неофашистиг организацияларның 700 секциязынга үжээшкинни кылган. Ооң түңнелинде хөй документилерни хавырган.

РИМ. (СЭТА). Италияның Министрлер чөвүлелиниң даргазы Э. Коломбо иштики херектер министри Ф. Ристивону хүлээп алган.

Белеткеп турган сүлчээниң дугайында дыңнадыгны Ф. Ристиво сенатка кылыр дээн.

• • •

РИМ. (СЭТА). Чуртка кедергей барыын үзелдиг күштериниң белеткеп турган сүлчээзи илереткен дугайында дыңнадыгга холбаштыр Италияның Коммунистиг партиязының пленумунуң ажылын арада соксаткаш, Италияның Компартиязының Удуртулгазының далаштыг хуралын чылдырган.

# ЧАЗАП СИИЛБИИР УРАН ЧҮҮЛДҮҢ МАССАЛЫЫ ДЭЭШ

Чонар-даш — алдынналчах сарыг, хар шыкаш ак, дес-кара, кыылдыр алы көк кожаалардыг дээш, хөй янзы өөнерлиг. Уран чазаныкчы туралаанызиле кандыг-даа өңнү шилип алгаш, кижиниң овур-хевиринү мал, аң, күш, өске-даа амытаннарны дөп чазап кылыр. Ынчангаш ус-шевер кижилер чонар-даштың чазааны кыыга-даа солуп. Азы араатан халдап келириндең сестип, чыг тыртпын, кулактарын сүүрертипкеш, дыңнаавышаан, бызаазын эмзирип турар мыйгакты сиилбип каапы тыва уран чүүлдүң символ-демдээ болу бергени таварылга эвес-ле болгай.

Бо чүүлдерге тыва хөөлерни, утуулааларны ол база чараш ажыглап билир, чижээ, мончуктарын, кудак, кудуруун, дүтүн янзы-бүрү национал хөөлер-биле сиилбип кылган «каас өшкү-даа» дижик. Чонның эдилел-херекселдеринге хамаарышкан чүүлдерни, аңчы кижиниң кезээде көргүүнүн, дыңнаалап чоруурун, даап үндүрбес дээш кедеп, чыт кактырбас дээш хатсалгының капыя келирин хайгаарап чоруурун безин кедергей тода көргүзүп келирин черле онза.

Чонар-даштан, ыяштан сиилип, ояр, демир-биле дарганаар, шуткуп кудар шеверлериниң бирээзин **Кандан Довукайович Хертек** база-ла Бай-Тайгага чурттап чораан. Революция мурнунда, феодалэрге-чагырга турар шагда-даа, соолзүредир үеде-даа, өгбүделиң аштатпас, сооктан донурбас төлээде, турамык дүжүттерге эзер-чүгенни, оттук-бижекти, дага-шоптуну, байларның кадайларынга сырга, чүстүкту, чадаарда каас чараш хачы, хаарыылды ол сиилбип берип чораан, чонар-даштан, чес-холадан хөлшыдыраанны сиилбип, кудуп турганы база билдингир.

Шак бо мастериң болган ол ышкаш өске-даа хөй мергежилдиглериң ураң-чечен салгаан сөөлгү үеде чонның эстетиктиг сонуургалынга хандыкшыл кылдыр ол хевээр көргүзүп берип турарывыста четпестер хөй дээранн чугаалаксаан мен. Моңгуш түтенчуларны, эзериңү десте, торепчилерин, угуулаалыг элементин база сырга, чүстүк болгаш өске-даа керекселдерни кудар, дарганнаар, тос, сөөк сыптыг бижектерни, оттуктарны, коңгулуурларыны дээш, эдилелдиң хөй чүүлдерни кыдыр хоочун мастерлер ам эвээжеп турар, а аныяктарның иштинден оларны кылыр дээрге, оларны аңаа өөредир, наңчыктырар, маңаа салгакчыларны көвүдеңир талазы-биле хемчеглерни четче албайн турарывыс хомудавчыг. Бо бүгү чүүлдерже кичээнгей салыр ёй келгев. Келир үениң салгакчылары боттарының өгбелериниң ураң шевер кылыгларын сонуургаар, оларның эки чүүлдерин амыдыралга ажыглаар, эдилээр үжүрлүг болгай.

Тыва национал скульптураны көөр болза, төөгү темаларынга тоолчургу дүрзүлер тургулаан. ол ыяңгыя чонның аас чогаалының маадырларынга хамаарышкан. Ийи ак тайга дег дөңмектерлиг, ийи сарыг хову дег оргулыг арыылаң мөгенин алды адыр баштыг сыр чыланны алы амырга кара моостү тпилеп каары дээш чертелиг сюжеттерге сиилээн чүүлдерни кижи көөрге солуп эвес деп бе? Бо чүүлдерде кара сагыштыг алы дайзын хораны ак сагыштың болгаш өөнүк найыралдың тинлээнп тоолдаттынып турар болгай.

Ол чаңчылдарны уламчылап турар ураң шевер бистиң мастерлеривистиң чогаадыкчы арыннары боттарынга катаптаттынмас, тускай мөзүдүг болуп турары өөрүнчүг. Тойбу-Хаанны чугааладывыс. А улуг мастер **Монгуш Черээпп** ап көөрге, ол боду онзагай оруктут. Аңаа кол тема— буталар. Буганың бырааыр чүве чок мөге күштүүн, ооң өжеш, содаачы, чортаар байдалын көргүскенп черле шыпчы. Ынчаарга Хертек Хуналың төлевизиден өске маадарның онза ылгалдыын, кижи дег утаанныг чүве ышкаш чаңын көөр бис. Оларда шыйыг бүрүзү онза демдектиг. Ынчангаш тыва чазаныкчы мастерлериң кижи бүрүзүнүң хол сүжүүр боттарынга дөмейлешпес, дапкырлашпас болуп турары, кижи бүрүзү боду стильдиг, темалыг, сюжеттиг болуп турары ураң сиилбиленнің байлак арганыын чугаалап турар-дыр.

Бо бүгүдең аңгыда, бистиң мастерливистиң бо үеже шилип турарында солуп чүүлдер барын көөр бис. Ураң мастер М. Черзи бир-ле дутаарында революсчу Оюп Күрсединиң овур-хевирин чонар-даштан сиилбээн. Алдан-маадырларның баштыны Самбажыктын, ооң шеригленнің селемедерин чайбышаан, тулчушкунче дидиип-биле хап бар чыдарын сиилип кылганы черле солуп. А Хертек Тойбу-Хаа мырыңай чоокта чаа фронтучу, бодунуң чаңгыс чер чурттуу С. Данзын-оолдуң овур-хевирин улуг хемээлдиг кылдыр хаш даштан кылганын автономнуг республикаларның Москвага ажыттынар делегелгезинче алгаш барганы биске билдингеп.

Бо бүгүнү мында чүге чугаалап турар бис? Бо солуп ураң чүүлдү улам сайзырадыр талазынче кичээнгей садыр дээш ынчан турарывыс бо. Мында чамдык депшилге бистe бар. «Ада көрбээпп оглу көөр». Х. Тойбу-Хаанның оглу Дондук **Тойбу-Хаа** бо хүннерде Чурукчулар эвилелиниң кежигүнү, мергежилдиг мастер болу бергеп. 1966 чылда Америкага болган уругларның хол-биле кылыр ажылдарының болгаш техниктиг модельдер талазы-биле делегей делегелгезинге сеткил классчы Д. Тойбу-Хаанның чонар-даштан кылган ажылдары кирижип, шаңнал макталга четкеп. А Кандан Хертектиң огду Хертек Хуна адаанның ураң шеверлериниң база салгаан.

Ам бо хүннерде Бай-Тайганың ураң шеверлериниң салгалы улам көвүдеп, иланғыя Кызыл-Даг школазында ураң шеверлериниң болгумү тургустунган, ону Д. Тойбу-Хаа удуртуп турар. Ооң киржикчидерни школачыларның чонар-даштан кылган ажылдары Москвага бичиилерниң делегелгезинге эрткен чылын киргеп салгакчыларның өзүп турарының херечензи-дир. Ынчалзадаа үүле бай-тайгачылар кызыдып турар болганда, сиилбилге ураң чүүлү оон-даа калбак, бүгү республика хемчээлдиг хөгжүүр болза эки деп бодалды пледедир дээш, бо чүүлдерни мында бижээп. Бо чугула чүүл массалыг болдуп дээш сагыш салып турарывыс ол. Ынчангаш хамаарышкан организациялар, ураң шевер мастерлер боттары-даа ханы боданыл, бо ураң чүүлдүң улам массалыг чечектелиринге дилеп тывышкынналарны кылыры-ан-ие чугула.

Республиканың Кызылда ураң чүүл училишезинде ураң чурулганың салбырын 1969 чылда ажыткан. Ынчангаш чуруурушка, чазаап сиилбиринге салым чаңанның аныяк оолдар, кыстар боттарынга ыяк мергежилдиг аайы-биле тускай ортумак эртемни аңаа чедип азыр apгалыт.

Тыва АССР-ниң Чурукчулар эвилелиниң база бар болгай. Ындыг болганда, бо адаттынган черлер хоочун-даа, чаа өзүп орар-даа чурукчуларның, чазаныр шевер мастерлериниң, ураң шевер даараныкчыларның чогаадыкчы деңнелин бедидер талазы-биле кол төптер болур ролюн улам бедидер апаар дээранн кижи бүрүзү ынаап турар.

Левинчи юбилей чылында бистиң чурукчуларывыс зона аайы-биле-даа, Россия Федерациязының хемчээлгинге-даа улут делгелгелерге киржип турган. Оларга кымнарның кандыг ажылдары киргенни парлалгага калбаа-биле чырыткан. Моон соңгаар республиканың Культура министерствозу, Чурукчулар эвилелиниң баштаар черп, Улустуң чогаадыкчы ажыңы болгаш чогаадыкчы өске-даа организациялар үстүүде чугаалаанывыс түүлдерден аңгыда, чонның ураң шевер даараныкчыларының, аргыкчыларының, алгы, хөлге хептеп, оюн кыырларының, чижээ, идик-хепке, эдилелге утулза, чараш хөөлерни кылып турган ажылдаарларның сонуургалын кедурер. Ындыг түүлдерниң делгелгелерин ажыдар хемчеглерни доктаамал ап турган, ооң сайзырахынче оваа кичээнгейин салаа чогуур.

Чоокта чаа Таңды районнуң Кочетово суурга аваалар кежээнде организастаан. Аңаа харыя-на ындыг ажылдарның делгелгеэни кылганы онза солун болган. Аңаа хераажеңнер чөвүлеля, агитквартиралар шугуму-биле кыпсан ажылдар чедишкинниг болган. Ындыг кежээлер Эрээнде, Улуг-Хемде, Бай-Тайгада, Чоон-Хемчикте чамдык кедээ клубтарга болгулаан. Мындыг үлегерни чер болганга пөөтередир, ооң ажылынга идиглиг боор дээш культура албан черлерга улуг күштү сакыл ажылдаары күзенчиг.

Бо чылдың март-апрель айларда колхозтар, совхозтарга, июнь-август айларда—район төптеринге, хоорайларга, а октябрь-ноябрьда — республика төвүнге болур культура албан черлериниң хөй-ниити көрүүдезинге хозабаштыр улут ажылдар чоруттуар болганда, ол хемчеглер бо үүлде көвүдеп турар айтырыгларның талазы-биле база улут идиглиг болган турар ыяңдыр ажылдаары чугула. Салдынган сорулгаларны чедишкинниг күүседир талазы-биле культура албан черлериниң ажылы эзлчеглиг кампаниялар хевирлиг эвес, харын доктаамал болур ужурлуг. Ынчангаш чонның сиилбилге ураң чүүлүнүң хөрээн чогуур белик деңнелге чедир хоглүдери — бистиң чугула сорулгавыс.

**А. САЛЧАК,**
Тыва АССР-ниң Культура министерствозунуң улут инспектору.

# ЭРГИ РЕССОРЛАР

(Рассказ)

Бистиң черде бир-ле ирей бар. Ооң чогум адын, шынчерек, дыңнаваан мен. Кырган, чалыы арат чону «дарган» деп шагдаа тура толалап каап. Шоланы ол атсынып, танывазы кижилер адын айтырарга Дарган дээр. Билбес кижилер ол атты дыңнаап, ат-сураа үне берген даргал кижи деп бодаарлар. Харын-даа бир ындыг таварылга болган дээр.

— Шолаң «дарган» болгавда, шору-ла даргаанаар турган болбааже. Хонуну хүлээдип берипкеш, суурга ээп дарганнап көрбес силер бе? Дарган кижи тыынлбайн туру—деп. Базыр дарга баштай келген чылында санал киргеп.

— Төрүмелимден дөжү, хөрүк тудуп көрбээп, бажым когертиже мал эдерип келген кижи мен, дарга— дээш, ирей ындыг атка канчап четтикпеңнің тайылбырлаан. Чүвениң ужуруп ам-на билген даргага бээры каткыже каттырган.

Дарган ирей шаандан турала демир-дее аймаан боле-хаара тудуп, кыштаанның чанында куйга, ол-чаашкындан дадарбазын дээш кадагалап, шыгжап каар. А ынчан демирдее аймаа ындыг-ла белеп тывылбас турганындан ыракчооктан кожаларны ыят дагазы, кыскаш болгаш өске-даа хереглиг чүүлдер кылдырар демир дилеп алыр дээш үргүлүү аңаа келир. А час дүжүп турда «үүжезин» мырыңай куруглап каан.

Кыштагдан чазагаар деп тургаш, кажаа-хораазының иштя-даштын арыглап, хереглиг чүүлдерни эңмелей каап, өдекти бир кылдыр дескиген. Сүт дажыглаар улуг доскаар чанында, ийи хире калбактары сыңгылай берген машина рессору чыткан.

— Шаапда шаг болза, кожуп тургаш, шапак-даа өектеп, хачы, бижек соп алыр болза эки-ле демир-дир. Чүве элбээп-не дээш ынчаарга кайын боор. Ам-даа ажыглап болур ыраессыр-ла-дыр — деп, кады кыраан Дыылаа утбайга ол чугаалаап, рессору уруп чадай-чадай аңмаарга суп каан.

...Колхозтуң чолаачызы Маңган-оол Дарганның кыштаанче сиген чедирип келген. Сиген кажаазының чанында оңгарга машина киргеш, ооң ушта чүткүп, дедир дүжүп-ле турган. Арай деп үнүп келгеш көөрге, соңгу рессору сына берген болган. Чолаачы кончуттуруп-ла үнген.

— Чоруу чогувас, кулугурлар! Чазып сүт сөөртүп турумда, машинам рессору база сынды. Машина чоруурунга эптиг кылдыр, оңгул-чыңгылдерни чүге дескилеп албас чүвел?

Дарган ирей машинаның адаанче баккылап көргеш, ыыт-даап чокка сигенни дүжүре берген. Маңган-оол машина адаанче киргеш, сыңгылай берген калбак демирлерни каңгырады баккылаап, таалайын таккыладып халактаан.

— Ажырбас, оглум! Ынчаш кыла тыртып аар сен!— деп, ирей ону ооржургаткан.

— Ындыг амыр чүве кайда чүвел? Рессорну кайын тывар сеп? Азы колхозта септелге мастерскаязындан барып ажсээрин ол бе? — деп.

— Эрткен чазын сээк маңаа коапкаш барган мрээсырыңны мында шыгжап каан кижи мен, оглум. Көрүп көрейн!— дээш, ирей аңмаарынче кылаптапкан. Удаткан чок чүгле ийи калбаа сыйлы берген будун рессорларны ол каңгырады сөөртүп келгеп. Маңган-оол рессорларны танып каапы арны кызып, ыыт-даажы чидип, аңдара-дүңдере туткулаап, ээрилгелерин адыра бергее...

**Вл. СЕРЕН-ООЛ.**

Фотозу А. СОҢУРОВТУУ.

• • •

Кызылчылар дыштаныганының янзы-бүрү хевирлерин ажыглап турар. Суббота, воскресенье хүннеринде ышкы дээш алдындан баяыктаарынга ынак кижилер оруктуң ыраңузаандан далдаравас, машиналыг, мотоциклиг, чадаг-тергелиг күзелдиг черинче чоруй баар.

Бир ындыг үнүүшкүнүү бө чурукта көруп тур силер. Кааң аяс хүнде Улуг-Хемниң севиниң дожун ойгаш, карыш хире сыыртыыштарын сугже салып киирип алгаш, баяык чемнээрин маңааннар хөй-ле болур. Та тудуп турар чүве, та тутпайн турар чүве... Олдаа канчаар, арыг агаарга дыштаныры дег эки чүве найым турар.

Фотозу А. СОҢУРОВТУУ.

• • •

## ТЕЛЕВИДЕНИЕ

МАРТ 20-ДЕ
МОСКВАДАН

12.00 — Сөөлгү медээлер. 12.05—Улусчу телеуниверситет. Эртем болгаш техника факультеди. «Математиканың аңгы айтырыглары». 12.50— Культура факультеди. «Театрның классиктиг салгалы». «Дашткы театр». Ййгаш дамчыдылга. 13.45 — «Төрээн аңгалар». 14.30 — Улусчу ураң шеверлериниң мастерлери. «Златоустовтуң мастерлери». 15.00 — Школачыларга. «Аян болгаш күш» 15.45 — «Партияның планы — чонның планы». Белеткелдериниң болгаш көдээ ажыл-агыйның ажылтыңнарының болгаш албан-хаажчыларының болгаш профэвилелдериниң ТК-ның даргазы И. Ф. Шкуратовтуң чугаазы. 16.00—Кыска көргүүлер театры. «Бистиң кожаларывыс». 16.40 — Шайбалыг хоккей талазы-биле делегей чемпионады. ССРЭ—ГФР. Швейцарияда дамчыдылга. Бижидилге.

КЫЗЫЛДАН

18.00— «Хамаараактар бир дугаарында ужуп келир» деп ураң-чечен фильм.

МОСКВАДАН

19.30 — Сөөлгү медээлер. 19.45 — Эфирде —«Чалыы назыны». «Туристиң көкпаларда». 20.15—И. Штраустуң Оперетталары. «Цыган барон». 21.40 — 21.50—Чапсар. 21.50 — «Якут этюдтар». Документалдыг фильм. 22.00—Сөөлгү медээлер. 22.05—«Мээң үйгу-чыдыы чок аас-кежиим». Телефильм. 23.00—Улустар аразының программаазы. 23.30—«Артлото». Эстрада программазы. 00.30—01.00—«Ye». Информастыг программа.

# АЖЫЛГА-ДАА, СПОРТКА-ДАА

«Сүт-Хөл» совхозтуң ажылчыннары, албан-хаакчылары сескн беш чыл планының салган сорулгаларын алдарлыыбиле күүсеткеп. Сүт-хөлчүлериниң күш-ажылчы чедишкинниерни партия болгаш чаак бедии-биле үнелеп көргеш, Күш-ажылдың Кызыл тук ордени-биле шаңнаан.

Ажыл-агыйның партия, комсомол, профэвилел организациялары болгаш дирекция черп совхоз бүдүрүлгезинге ажыл-ишчилерни калбаа-биле хаара тударын-биле чергелештир, оларның ортузунга кижизидилгениң янзы-бүрү хевирлерни чорудуп келгеп. Ылаңгыя күш-культура болгаш спорт ажылынче улуг кичээнгейни салган.

Ажылты чонну спортка калбаа-биле киприштирер-биле ооң баазаазың тургузарының чугулазын көргеш, совхоз төвүнге база салбырларга спорттуң бодүүн шөлдерни кылырынче баштайгы үеде киргеп. Бодүүн стадионну, шөлүгештерни тударынга тускай көрдүнген акша-хөреңгі чок болгандан, ону бүгү улустуң күжүү-биле кылырын шиитпирлээп. Бо херекти кылырынга совхозтуң комсомолчулары болгаш аныяктары узуг ролду ойнаан. Ону комсомол комитеди, ооң салбырларда эге организациялары кылып чоруткан. Амгы үеде совхоз девискээринде 1 бодүүн стадион, 6 спорт шөлү бар. Ында хол, бут бөмбүүнүң, баскетболдуң, чиик атлетиканың, хоккейниң секциялары ажылдап, спорттчу мергежилдиглерни белеткеп үндүрген. Ооң удуртукчуларында спортка сундулуг, ол дээш хостуг шак-үезин харамнанмас хөй-ниитн тренерлерни бижыглаан. Оларның саны ам 16 четкен. Суг-Аксы ортумак школазында күш-культура талыкшы Хүрен-оол Сарбагарович Ондар, Бора-Тайга ортумак школада башкы Борбак Аныяновнч Ооржак болгаш өске-даа хөй-ниитпин тренерлер даалганы ак сеткилдиг күүседнп турар. Шак ындыг плепкейлиг эштериниң совхоз девискээринге кылган үнелиг хөрээн мактаар, ооон соңгаар улам эки ажылдарын күзээр бис.

Күш-культура ажылын эки-жидер дээш ап чоруткан чамдык боттуг хемчеглериң түнелиндө совхозта «Урожай» эки-тура спорт ниитилелиниң кежигүнериниң саны 1108 четкен. Спорттуң янзы-бүрү хевирлерииго 94 кижи бирги болгаш ийнги разрядты чедип алгаш.

Совхозта спорт төвүлеля болувун ажылын баш бурунтаар бодамчалыг тургускан план өзүгаар чорудуп келген. Ону партия, комсомол, профэвилел организациялары болгаш дирекция-биле чопшээрежип, дутурушкан соонда бадылап алыр. Ажыл-агыйның удуртукчулары боттарындан хамаарыжыр дузаларны чедирип, күзелдин-биле деткип турар. Ынчангаш көрдүнген хемчеглер күүсеттинип, маргылдаалар шынарлыг эртип келген. Партком секретары Токпак-оол Шодук-ооловнч Сарыглар, совхоз директору Базыр Даваевич Монгуш, профэвилелдиң ажылчын комитединиң даргазы Дмитрий Дамбаевич Таспаяк маргылдааларга чүгле көргүкчулер болбайн, харын боттары база киржип турар.

Совхоз төвүнге болгаш салбырларга чайгы, кышкы үелерде янзы-бүрү спортчу маргылдааларны эрттирерп сөөлгү чылдарда доктаамал болу берген. Тинлекчилерге тыпсыры-биле дөрт кубокту, элээнкаш вымпелдерни тургускан. Ол ышкаш өртектиг белектерни тыпсып турар.

Совхозка шеригжиткен эстафетаны чоруткан. Аңаа дөрт команда киришкеп. Ооң программазына дагдан хаактыг бадары, маңнаары, граната октаары, боо адары, балыгланган кижини 100 метрге дажыглаары болгаш өске-даа хевирлер киргеп. Бо эстафетага Киров салбырының спортчулары белеткелдиин көргүскеш тинлээн, хөр-тайгажылар ийнги черни алгаа.

Хоккей ойпаары эң-не пептергей болу берген. Ында аныяктар болгаш школачылар балбаа-биле киржип, мергежий берген. Боду бүткеп дошта катоктарны салбырларда кылган. Орта дыштаныр хүнүң ужуражылгазын организастап турар.

Чадаана хоорайга болган профэвилелдериниң VII кыштқы район спартакиадазынга сүт-хөлчүлер багай эвес түнелди көргүскеп. Хоккейжилер бирги черни алгаш, районнуң спорт ниитилелиниң шилчиир кубогу-биле шаңнаткан.

Национал спорттү сайзырадыр хемчеглерни ап турар. Тыва хүреш, чедер, маңнаар аттар чарыжыы, та адарының маргылдааларын байырлалдарда салбырлар арасында чорудуп келген. Сайгы үеде аныяктар слёдун эрттиргеп, аңаа тыва национал спорттүң маргылдаазын чорударын чурумчуткан.

Тыва хүреш мында пептерээп. Республиканың шыырак мөгелери Сүт-Хөлден илереп үнген. Бо дээрге мергежилдиг, хоочун эштериң келир үениң мөгелерни өөредир дээш бот-идепкейин үндүрүп, кызымак ажылдаанының хереглиг-дир. Ооң ачызында тыва хүрешке шыырак аныяк кижилериниң илереп үнүп, чүгле совхозка эвес, харын республиканга шаңналдыг черлерни ап турар. Тыва АССРниң каш дакпыр чемпиону чораан Сарыглар Семис-оол, шыырак мөгелер Ооржак Аныш-оол, Николай Чамзырын болгаш өскелер-даа тыва хүрешке аныяктарны күзелдин-биле өөредип келгеп. Кыдыынган хемчеглериниң түнелиндө Одег Сат, Александр Монгуш ышкаш мергежилдиг мөгелер илереп үнген.

Олег Сат Сүт-Аксы ортумак школазының онгу класының өөреникчизи. Ол чоокта чаа Кызылга болуп эрткен республиканың «Урожай» эки тура спорт ниитилелиниң тыва хүрешке бирги черни дәлп маргылдаага бир-ле дугаар киришкеш, мергежилдиин көргүзүп, азаапгыр, дөлдөн-биле өргаларны ажыглаан. Чаяш девээн дээш маргылдаазының тускай шаңналын алган.

Күш-культурага хандыкшылдыг, ону масса чонга пептередир дээш бодунуң эки туразы-биле хөй-ниитпге баяан болуп чоруур кижилер совхозта эвээш эвес. Ылаңгыя көдээ интеллигенция аңаа кол күш болуп келген. Оларга башкылар Балган Ламашоол, Ооржак Бичe-оол, Ондар Даш-оол, Куулар Монгүн-оол болгаш өскелер-даа хамаарыр.

Совхозтуң салбырларының удуртукчулары спорт ажылын база чугулага көрүп, маргылдаага киржиларын чогуур үезинде хостап, белетээринче кичээнгейни салып турар. Ылаңгыя Ишкин салбыры (эргелекчиаан эш Тадар-оол) бо ажылды үнелеп көрүп турар.

Сүт-хөлчүлер бо чылдың эгеэнинден бээр районнуң үш кубогун республиканың «Урожай» эки тура пнитилелиниң хоккей талазы-биле колхозтар болгаш совхозтар аразынга шилчнир кубогун чаалаан алган. Спортчу чылдың башгайгы чедишкиннери ол. Ону улам быжыглаары-биле күш-культура болгаш спорт ажылынық деңнелин улам экижидер хемчеглерни ап турар.

Күш-культура ажылын совхозка экижидер дээш комсомол комитеди (секретары Ч. Ондар), спорт төвүлеля (К. Кара-оол) боттуг хемчеглерни ап турарын мактаар ужурлуг.

«Сүт-Хөл» совхозта спорт ажылын бүгү-ле талазы-биле эки деп санаан болбас. Чамдык кылдыгаан ажылдарның хелегезинде четпестер бар. Аддан-Маадыр, Ак-Даш суурларда күш-культура ажылын негелдезинге чедир тургуспаан. Материалдыг база ам-даа кошкак. Дериг-херексслдер чедишпес. Күш-культурчуларның мергежили куду.

Тоску беш чыл планының талазы-биле СЭКП-ниң XXIV съездиниң Директиваларының төлевилелиниде айыткан хемчеглерни амыдыралга боттандырар дээш, четпестерни тайлалып, боттуг хемчеглерни алырын спортчулар хүзээп турар.

**Т. ХЕРТЕК.**
«Шынның» корр.
Чээн-Хөмчик район.

## Кинотеатрларга

МАРТ 20-ДЕ

«НАЙЫРАЛ»: Хроника залынга — «Аны-дуңмалышкы чоруктуң оруктары-биле» 13.40, «Чүрээм тутнан иимм» 9.40, 11.35, 13.30, 15.25, 17.20, 19.15, 21.10 шактарда.

«ПИОНЕР»: «Бонивурнуң чүрээ» (1-гн, 2-гн кезектери) 9.20, 14.10, «Турк аганың чагыы» 12.20, 17.10, 19.10, «Эдуард Виральи», «Караван», «Турк аганың чагыы» 21.10 шактарда.

«БАЙ-ХЕМ»: «Арена» 15, 16.50, «Чанагаш маха» 18.40, 20.30 шактарда.

«ВОСТОК»: «Найгаткан оруглуктар» 14.50, «Эзирнің изи» 16.15, «Хедерии томаартианы» (1-гн, 2-гн кезектери) 18, 20.30 шактарда.

Редактор В. С. ШАРАВИИ.

АГАДР

Богун республикага бүргээр, чамдык черлерге хар чаар. Хаттың күүжү секундада 7—12 метр чедер. Кызылга бүргеп, аязын каап турар агаар болур. Хар чагбас.

Агаарның температуразы даглыг районнарга 4 градус чылыгдан 1 градус чедир соор, өскелеринге 4, Кызылга 1—3 градус соок болур.

## АБАКАН — МОСКВА — МИНСК — БРЕСТ — ВИЛЬНЮС — КАУНАС — КАЛИНИНГРАД — РИГА — ТАЛЛИН — ЛЕНИНГРАД

хоорайлар таварыштыр туристиң поезд-биле чоруурунуң путёвкаларын колхозтарга, совхозтарга болгаш организацияларга садып турар.

Ол туристиң поезд Абакандан 1971 чылдың октябрь 9-та үнгеш, ол айның 28-ке чедир чоруур.

Билет өртээ 210 рубль (Кызылдан үнериниң, хүнде үш удаа чемненириниң, айыткан хоорайларга экскурсиялаарының чарыгдалы-биле катай).

Туристер ол хоорайларның шаандагы болгаш амгы үелери-биле, архитектурлуг тураскаалдары болгаш агаар-бойдузу, сонуурганчыг черлери-биле танышар.

Путёвкаларны туризм болгаш экскурсия талазы-биле Тыва төвүлелден (акшаны күрбанхыда 70020 дугаар агар санче шилчиднпкеш азы туда төлээш-даа) садып ап болур.

**Тыва туризм төвүлелиниң адреси: Кызыл хоорай, Кочетов кудумчузунуң № 30 бажында. Телефон дугаары 23-52.**

РЕДАКЦИЯНЫҢ АДРЕЗИ

Кызыл, Шетинкин-Кравченко кудумчузу, бажың № 3, ТЕЛЕФОНЫ: Редакторнуң 24-63, редакторнуң оралакчыларының болгаш пропаганда кылдызының 35-24, харысаалгалыг секретарының 23-35, партийжи амыдырал кылдызының 37-13, культура кылдызының 23-54, көдээ ажылгый кылдызының 21-47, үлетпүр кылдызының 22-64, чагаа база совет тургузуг кылдызының 41-27, информация кылдызының 20-60, бухгалтериянын 31-75, корректорларның 27-41. Солун келбейн барганда 32-75 телефонче долгаар.

Солун неделяда 6 катап үнер

ТЫВА АССР-ниң Министрлер Төвүлелиниң чанында Тываның ном үндүрер черянин республика типографиязы (Кызыл, Шетинкин-Кравченко кудумчузу 1.). ТС—25070.

БҮТҮ ЧУРТТАРНЫҢ ПРОЛЕТАРИЙЛЕРИ, КАТТЫЛЫҢЫАР!

1925 чыхда үндезилеттингеп

# ШЫН

СЭКП Тыва обкомунуң, Тыва АССР-ниң Дээди Совединиң болгаш Министрлер Чөвүлелиниң органы

1971 чыл МАРТ 21 ВОСКРЕСЕНЬЕ № 68 (8528).

Өртээ 2 көп.

## СЭЭҢ-БИЛЕ КАДЫ БИС, ВЬЕТНАМ!

МОСКВА. ССРЭ-ниң Харылзаа министерствозунуң Төп телеграфынга вьетнам улустуң АКШ-тың агрессиязынга удур демисселиниг эп-сеткил наттыштырыгазының неделязынга холбаштыр митинг болган. Оң будурулге чери — Совет-вьетнам найырал ниитилелиниң коллективтиг кежигүзү.

Чыылгаанар Мурнуу Вьетнам Республиканың алчыны Данг Куанг Миньни болган еске-даа вьетнам эптерин чыым-биле утпаан.

— Америк империализминиң агрессиязын чедиишкинниг ойтур шаап турар вьетнам патриоттарның турушкуг болган эрес-маадырлыг чоруун магадап турар бис. Совет Эвилелиниң, социалистиг чурттарның, бүгү демократтыг кижилериниң оларны деткип турары шынныг херээ тиилээринге бүдүрээр бис—деп, залчет начальниги, совет-вьетнам найырал ниитилелиниң бюрозунуң даргазы Ф. И. Колтунова чугаалаан.

Вьетнам улустуң, Лаостуң болган Камбоджаның акыдуңма улустарының бүгү чедиишкиннерге Совет Эвилелиниң, социалнам чурттарының, делегейниң хосталгага маадыгылдыг бүгү улустарының өзүп турар деткимчези болган дузаламчылы-биле сыгый холбаалыг деп алчын Данг Куанг Миньнь чугаалаан. Бүгү таланың үре-түңнелдиг деткимчези болган дузаламчызы даапн СЭКП-ге, Совет чазакка, бүгү совет улуска ханы өөрүп четтиргенин ол илереткен.

# ССРЭ-ниң Министрлер Чөвүлелинде

## Ажылчы чоннар депутаттарының район болгаш хоорай Советтериниң күүскомнарының материал-саң-хөө баазазын быжыглаар талазы-биле хемчеглер дугайында

ССРЭ-ниң Министрлер Чөвүлели ажылчы чоннар депутаттарының район болгаш хоорай Советтериниң күүскомнарының материал-саң-хөө баазазын быжыглаар талазы-биле хемчеглер дугайында доктаалды хүлээп алган.

Ажылчы чоннар депутаттарының районнар болгаш хоорайлар Советтериниң күүскомнарын 1971—1975 чылдарның дургузунда чаагайжыды тутказын бажыңнар-биле, а ол ышкаш транспорт херекселдери-биле, оргтехника түүлдери, дериг-херекселдер, мебель болгаш инвентарь-биле хандырарын чазак эвилелдешкен республикаларның Министрлер Чөвүлелдериниг даапкан.

Районнар болгаш хоорайлар бюджеттериниң оргулгалыг кезээн быжыглаар, тус черниң ажыл-агыйын хөгжүдериниг болгаш чоннуң культура-амыдырал хандырылгазын экижендериниг ажылчы чоннар депутаттарының район болгаш хоорай Советтериниң күүскомнарын акшаландырарының үнер дестерин калбартыр болгаш оларның аргезинге артар хөреңгилерни улгаттырар соруулга-биле моон адаанда айтырыгларны чугаалажып көргеш, шиитпирээрин эвилелдешкен республикаларның Министрлер Чөвүлелдериниге даапкан:

тус чер үлетүрүнүң, чоннуң амыдырал хандырылгазының, коммунал ажыл-агыйның, садыгның бүдүрүлгелерин база колдуунда тус районнуң, хоорайның чоңун хандырып турар өске-даа бүдүрүлгелерни болгаш ажыл-агый организациялары ажылчы чоннар депутаттарының район болгаш хоорай Советтериниң күүскомнарының эргезинге немей дамчыдып бээр дугайында;

бюджеттиң күүседиринің үезинде немей алдынар оргулгаларны, а ол ышкаш чыл төнчүүнде оргулгаларны ажыр күүсеткенивден аны чарыгдалдар талазы-биле каминалганың күсели-биле тургустунар оргулгаларның чарыгдалдардан ажыл турар түңүн ажылчы чоннар депутаттарының район болгаш хоорай Советтериниң күүскомнарының эргезинге арттырар дугайында;

чоннуң амыдырал хандырылгазының, тус чер үлетүрүнүң болгаш коммунал ажыл-агыйның ук күүскомнарга хамааржып турар бүдүрүлгелериниң оргулгаларының чамдызын ажылчы чоннар депутаттарының район болгаш хоорай Советтериниң күүскомнарының эргезинге арттырар, а ол ышкаш республика база область (край) чагыргазының бүдүрүлгелериниң болгаш ажыл-агый организацияларының оргулгаларының чамдызын районнарның болгаш хоорайларның бюджеттеринге дамчыдар дугайында;

республика болгаш тус чер чагыргазының бүдүрүлгелериниң планның ажыр кылып үндүрген чоннуң хереглел баазаннарының талазы-биле сайгарылга үндүрүлгелериниң чамдызын, а ол ышкаш тончүткен корум-чүрүм-биле тускайлаан чиг-этпен болгаш материалдардан немелде оваалгаларбиле бүдүрген баразаннарны сайгарганындан эвилелдешкен республиканың бюджединче кирер санаар сайгарылга үндүрүлгелериниң чамдызын ажылчы чоннар депутаттарының район болгаш хоорай Советтериниң күүскомнарының эргезинге арттырар дугайында.

Ажыл-агый болгаш культура тургузуушкунунуң айтырыгларын шиитпирээрдө немелде эргелерни ажылчы чоннар депутаттарының район болгаш хоорай Советтериниң күүскомнарынга бергеш, тодаргайлаарга, бүдүрүлге, албан черлерни-биле болгаш организациялар-биле (оларның чагыртқан албан черлерни хамаарылга чонка) чуртталга, коммунал, орук болгаш культура-амыдырал тудугларынга, чырыдышкын, кадык камгалалы, садыг болгаш шиитпиниң чемненилге черлерни тударынга тускайлаан хөреңгилерин кады ажыглаар дугайында айтырыгны шиитпирээр; тус албан черлериниг чагыртқан бүдүрүлгелериниң, организацияларның болган албан черлериниң ажылдакчыларын шаңнаары-биле холбашкан чамдык айтырыгларны шиитпирээр, а ол ышкаш хереглекчилер кооперациязының организацияларының үүрмектеп садар бараан сварылгазының планын бадылаар.

Оон аңгыда ажыл-агый болгаш культура тургузуушкунуң чамдык айтырыгларын боттарының эрге-хүлээлгелериниң хемчээли-биле шиитпирээрин ажылчы чоннар депутаттарының район болгаш хоорай Советтериниң күүскомнарынга немей дамчыдып бээр дугайында айтырыгны көөрүн эвилелдешкен республикаларның Министрлер Чөвүлелдеринге сүмелээн.

Эртеледдиң район болгаш хоорай аппаратын улам сайзырадгайжыдар талазы-биле хемчеглерни боттандырып чорударын эвилелдешкен республикаларның Министрлер Чөвүлелдериниге даапкан. Ынчангаш эвилелдешкен республикаларның Министрлер Чөвүлелдери ажылчы чоннар депутаттарының район болгаш хоорай Советтериниң күүскомнарының ажыл-агыйын тургузуун тодарадып нормативтерни ажылдап кылыр, күүскомнарның килдистериниң болгаш эргелелериниң эргелерин тодарадыр дүрүмнерни бадылаар. Оон-биле кады район болгаш хоорай күүскомнарының болгаш оларның килдистериниң (эргелелериниң) тургузуун болгаш штаттарын ажылчы чоннар депутаттарының чогуур район азы хоорай Советтери бадылаар аңаар.

Ажылчы чоннар депутаттарының район, хоорай Советиниң күүскомунуң даргазының, дарганың оралакчызының болгаш секретарының аңнан хүлээлгезинге турган үенн күш-ажыл стажынга оларның Советке сонгуткан мурнунда ажылдап турган тускай эртемнинг талазы-биле клир санаар деп доктаалда айтыкан.

## ЭСТЕТИКТИГ КИЖИЗИДИЛГЕ

Чонар-даштан сиилбин каан дүрзүнү стол кырынга салгаш, чурукчу чугаалаан:

— Үнелеп көрүкерем. Монгуш Черзиниң ажылы-дыр.

Өрээлде олурганнар дүрзүнү сонуургап көре берген: Сонуургал, үнелел чаңгыс аай болбаан. Бир чамдык кижилер дүрзүнү хозга алгаш, сүйбап, өз-бо талазындан ырадыр-чоокшуладыр тудуп, магадап шаг болган. «Амыдыралда дег-дир!», «Дириг-биле доңей-дир!», «Кайгамчык-ла-дыр!» — дишкен. А өскелери олудундан бээш шимчеш диваон. «Ында кижи магадаар түү боор. Ойнаарын көрбээн эвес» деп хевирлиг, дүрзүже далаш кылчаш кылдыр көрүгеш, түгле хавааи дүйгүлеп каапнар.

Ол дүрзү — аңаа-ла бир ойнаарак эвес, халы утказлыг ёзулуг чогаал-дыр. Оны кылырда Монгуш Черзи дыка хөй боданып, улуг күштү үндүргени чугаажок. Ук дүрзүнү үнелеп, сонуургап көөрде, чараш, эки чүвеэш эскерип, ылгап билиптер кижи долу үнелелди бээр апаар. Оны биибес кижы көөрге, шынап-ла «ойнаарак» — хөй артып алган аъттыг кижи. А ында онзагай чүү деп?!

Чараш, экпнии үнелеп, сонуургап билир кижи ооң дугайында дыка хөйнү чугаалап болур. Дүрзү — кылын номда бижээн чогаал мыкаш. Хөй артып алган аъттыг кижи — аңаа-ла бир кижи эвес: эргиниң чыдын калган ажырымчылыбн багай чаңын салбаан, өскелиң иүжү-биле чурттаксаар, ажыл кылбас, мындыр арын чок оор-дур.

Дүрзүнү ылавылап, топтап көре бээрге, оорнуң корткан, дүвүрээп арын-шырайы, шимчээшкини ооң төлеп чок үүлгедиш хереченлел турар. Байдал дүвүреничиг: казыра дег улуг ит доза халын келген, оорнуң дувүрээзин-биле хап көрүп келгенин бодаарга, кадарчы оны аъдындан чаа соп адыр деп келген хире. Ол дүрзү дугайында хөйнү чугаалап болур.

Ажыл-ижинисте, амыдырал-чурттагавыста, долгандыр турар бойдуста чеже хире солун, чараш, эки чүвелер чок дээр! Үстүнде айтыканывыс дүрзүнү чамдык кижилерниң херекке албаны, эскербээни ышкаш, ол бүгүнү база-ла эскербейн баргылаар бис. Оны эскерер хамаан чок, үреп, будап, үш-үдүрүм кылын каггылаар төлеп чоктар бистиң арайыста ам-даа бар. Ол чүнү көргүзүп турарыл дээрге, ындыг кижилерниң эстетиктиг культуразының чавызы-дыр. А ол культура эстетиктиг кижизидилгеден эгелээр. Ындыг кижизидилгениң хаяы дозу ада-неден, уруглар садыңдан, школадан, ортумак, даапн өөредилге черлериниден, кижиниң амыдран турар коллективиниден, ында хөй-ниитн организацияларының бо талазы-биле ажылындан улуг хамаарылгажыг болур.

Эстетиктиг кижизидилге дээрге — хамыктың мурнунда, чараш, эки чүвени эскерип билир кылдыр кижилерни кижизидерп, түгле үнелеп билирп-биле кыыгаарлаттынмайн, а харын оны тургузуп, кылын, күүседип билирп-дир. Эстетиктиг кижизидилгеде кол чүве — чараш, экпнп үнелеп билирп-биле чергелештир, ооң тургузукчузу, чаяакчызы болуп, оны иептередирп база ажыл-ишке, амыдырал-чурттагеда чараш эвес, будурумче чок, үш-үдүрүм, өөде чок чүүлдерни өскүдүп турар эргиниң чаңчылдарынга удур ийтеп чок демисеачнии кижизидерп болур. Буржуаз идеологияга удур демиселге шын эстетиктиг кижизидилге болган билиг черле эргежок чугула.

Эстетиктиг кижизидилгеге кол черни ураи чүүл эзлээр. Ураи чүүл — кижилерниң сеткил-сагыжыгга, угаан-медереливге эң-не четкир, эң-не дээштиг, бүзүренчиг, сонуургачыг онзагай чүүл. Амыдыралды дириг овур-хевирлерге холбаштырбышаан, ол овур-хевирлерни дамчыштыр кижилерни: номчукчуларны, көрүкчүлерни, дыңначчыларны — бодандырар, өөртүр, дүвүредир — ооң оларны кандыг-бир түңнелдө үндүреринче албадтаар.

Эстетиктиг кижизидилгениң бир чугула чепсээ — ЧОГААДЫКЧЫ, ЧААРТЫПЧЫ чорук — ону бир янзы тайылбырлаарга: чоннуң бот-тывынгыр ураи чүүлү, күш-ажылга, амыдырал-чурттагага, кижилерниң яразында харылзааларына эки, чараш чүүлдерни идепкейлиг неттередирп.

Эң болбаазын, бүгү талазы-биле сайзыраңгай чаа кижини кижизидерни марксизм-ленининзиниң үндезилеттәлери сагыш-сеткилдиң эң байлак культуразын тургузары-биле холбай көрүп номнаны аңаа таварылга эвес. Коммунизминиң материал-техниктиг баазазын тургузары-биле чергелештир чоннуң культурлуг амыдралын бүгү тала-биле көдүрер дээш, партияның болгаш чазактың хүн бүрүнүң ада сагыш салышкынын эки билир бис. Ол бүгүнү бистиң республиканың амыдралындан тодаргай көрүп болур. Тываның девискээри клубтарның, библиотекаларның четкпан-биле бүрүн шиитнигни. Хөгжүм-шии театрның болгаш филармониянның артистери түгле Кызылдың эвес, а харын республиканың чурттакчылыг бүгү-ле суурларынга чедип, оларның культурлуг негелдезин хандырып турар.

Тыва чечен чогаал шапкыны-биле сайзырап, өөлүг чылларда улуг хемчээлдиг роман, тоожулар көстүп келгеп. Композиторларывыстың чогаалткан таваличыг аллагалары Тывадан ыракта чаңгыланып турар апарган. Радпо, кино чокта чаңгыс-даа хүн олурун пыдавас бис. Араттарның культурлуг амыдралынче телевидение база кирипкеп. Бот-тывынгыр ураи чүүл коллективтери суур бүгүдезинде бар деп чугаалап болур. Ол бүгү чүүлдер — чоннуң эстетиктиг кижизидилгезиниң баазалары-дыр.

Үлетпүр бүдүрүлгелерде, албан черлериңде, колхозтарда, совхозтарда, өөредилге черлериңде партия болгаш хөй-ниитн организацияларының чоннуң эстетиктиг кижизидилгезинче хичээнгейпи доктаамал утландырып, бисте бар турар материалдыг баазалы база арга-дуржулганы ажылгаар ужурлуг. Кайда, кандыг коллектив кижи бүгүдезиниң эстетиктиг кижизидилгезинче сагыш салып турарыл, ында күш-ажылдың бүдүрүмүлүү бедик, сагылга-чүрүм үреэр кижи ховар. Мында театр, кино, делгелге көөрүнче болгаш бойдустуң чурумалдыг черлериңче походтарны коллективтни-биле кылырындан аңгыда, кижи бүгүдезиниң амыдырал-чурттазының сонуургал көөрү чугула. Кинолаш, пом номчуп, бот-тывынгыр ураи чүүл белүүмүңде киржип турар бе? Сагыш-сеткилин чотум чүнүң-биле байыдып ал турарыл? Бо айтырыларны салып, билип албайн тургаш, эстетиктиг кижизидилге дугайында чугаа чорудары берге.

Партияның XXIV съездизи коммунизм тургузуучузунуң чаагай мөзүг-шынарының, кижизидилгезиниң дугайында айтырыгны чаа бедиңче идип үндүрер дээрэп билдингнар. Ынчангаш партия организацияларының ажылынга эстетиктиг кижизидилгениң айтырыглары чугула черип эзлээп турар ужурлуг.

## Ажылчы чоннар депутаттарының район болгаш хоорай Советтериниң күүскомнарының материал-саң-хөө баазазын быжыглаар талазы-биле хемчеглер дугайында

### ССРЭ-ниң Дээди Совединиң Президиумунуң ЧАРЛЫЫ

Күрүне, ажыл-агый болгаш социал-культура тургузуушкунунуң соруулгаларын боттандырарынга ажылчы чоннар депутаттарының район Совединиң ролюн улам ыңай бедидер, план, сан-хөө болгаш чер айтырыгларын шиитпирээрэ дээш, көдөө ажыл-агыйны, чурт үлетүрүк болгаш тудугну хөгжүдерни, чоннуң амыдырал болгаш социал-культура хандырылгазын экижидерни, социалистиг хоойлужудулганы быжыглаарны дээш оларның ынициативазын болгаш харылсаналгазын күштелдирер соруулгабиле, а ол ышкаш ол Советтериниң ажыл-чорудулгазының демократтыг принциптерин улам ыңай хөгжүдер соруулгабиле ССРЭ-ниң Дээди Совединиң Президиумунуң доктаадыры болза:

**1 чүүл.** Күрүне эрге-чагыргазының районда органы болур ажылчы чоннар депутаттарының район Соведи шиитн күрүне эрге-ажыктарын болгаш районнуң ажылчы чоннарының эрге-ажыктарың барымдаалаан, районга ужурдугалыг бүгү айтырыгларны хоойлу-биле тывыскан эргелериниң хемчээлдерни ёзугаар шиитпирээр.

**2 чүүл.** Ажылчы чоннар депутаттарының район Соведи районнуң девискээрниге күрүне, ажыл-агый болгаш социал-культура тургузуушкунунуң Советке чагыртқан эргелел органнарының, районга чагыртқан бүдүрүлгелериниң, албан черлериниң болгаш өске-даа организацияларның ажылы даап база оларның хоойлужудулганы сагыш турары дээш контрольду Советке тывысқан эргелериниң хемчээлдерни ёзугаар боттандырар.

Районнуң ажыл-агыйын хөгжүдерниге көдөө ажыл-агый болгаш үлетпүр бүдүрүлгелерни, а ол ышкаш организацияларны удуртуруп бодуунуң килдистерни болгаш эргелелдерни дамчыштыр, аны шуут боттандырар. Район Совединиң күүсекчи комитединиң килдистери болгаш эргелелдери, а ол ышкаш күүсекчи комитеттиң шуут удуртуп турары албан черлери, бүдүрүлгелер болгаш организацияларның ажыл-чорудулганың ажыл-агыйны, чурт үлетпүрүн болгаш тудугну хөгжүдерни, чоннуң амыдырал болгаш социал-культура хандырылгазын экижидерни, социалистиг хоойлужудулганы быжыглаарны даап оларның ынициативазын болгаш харылсаналгазын күштелдирер соруулгабиле, а ол ышкаш ол Советтериниң ажыл-чорудулгазының демократтыг принциптерин улам ыңай хөгжүдер соруулгабиле ССРЭ-ниң Дээди Совединиң Президиумунуң доктаадыры болза:

**1 чүүл.** Күрүне эрге-чагыргазының районда органы болур ажылчы чоннар депутаттарының район Соведи шиитн күрүне эрге-ажыктарын болгаш районнуң ажылчы чоннарының эрге-ажыктарың барымдаалаан, районга ужурдугалыг бүгү айтырыгларны хоойлу-биле тывысқан эргелериниң хемчээлдерни ёзугаар шиитпирээр.

**2 чүүл.** Ажылчы чоннар депутаттарының район Соведи районнуң девискээрниге күрүне, ажыл-агый болгаш социал-культура тургузуушкунунуң Советке чагыртқан эргелел органнарының, районга чагыртқан бүдүрүлгелериниң, албан черлериниң болгаш өске-даа организацияларның ажылы даап база оларның хоойлужудулганы сагыш турары дээш контрольду Советке тывысқан эргелериниң хемчээлдерни ёзугаар боттандырар.

Район Соведи бо чүүлде айтқан айтырыгларны болгаш талазы-биле колхозтарның, совхозтарның, бүдүрүлгелериниң, албан черлериниң болгаш өске-даа организацияларның удуртукчуларының ялотколдерин дыңнап, оларның дугайында шиитпирээрин күлээп алыр, эргежок чугула таварылгаларда чогуур үстүкү органнарга бодунуң саналын киирер.

**4 чүүл.** Районнуң ажыл-агыйын хөгжүдерниге көдөө ажыл-агый болгаш үлетпүр бүдүрүлгелерни, а ол ышкаш организацияларны эң идепкейлиг киириштирер, бүдүрүлгелериниң болгаш организацияларның ажылының түңнелдерниге ажылчы чоннар депутаттарының район Совединиң ажыл-чорудулгазының коллективтиг чоруунга ажык болуруңга, депутаттарның сошуукчуларның мурнуңга, күүсекчи комитеттиң, ооң килдистериниң болгаш эргелелдериниң, Советтиң болгаш чоннуң мурнуңга доктаамал отчёттуг болурунга, Советтиң ажылынга ажылчы чоннарны калбаа-биле киириштиреринге үндезилеэн тургузар.

Район Соведи хөй-ниитн организацияларының район организацияры-биле сырый харылзаалыг ажылдаар.

**7 чүүл.** Ажылчы чоннар депутаттарының район Соведи ажылчы чоннар депутаттарының кодзо, суур болган хоорай (районга чагыртқан хоорай) Советтериниң ажыл-чорудулгазын удуртуруп хоойлу-биле тывысқан эргелериниң хемчээлдерни ёзугаар боттандырар.

**8 чүүл.** Ажылчы чоннар депутаттарының район Соведи болза:

1) районнуң ажыл-агыйын хөгжүдериниң болгаш районнуң культура тургузуушкунунуң ниити перспективтиг болгаш чыл планнарын бадылаар, оларның күүселдезин организастаар болгаш контрольдаар; колхозтарның, совхозтарның болгаш өске-даа көдөө ажыл-агый бүдүрүлгелериниң бүдүрүлге-саң-хөө планнарын хынап көөр; районга чагыртқан бүдүрүлгелериниң, албан черлериниң болгаш организацияларның перспективтиг болгаш чылда кылыр планныг оңаалгаларын, а ол ышкаш айтқан бүдүрүлгелерни, албан черлерни болгаш организацияларны сайгара тургузарының, хөгжүдериниң болгаш специализастаарының планнарын бадылаар;

2) үстүнге чагыртқан, көдөө ажыл-агый продуктуларын хүлээп алыр бүдүрүлгелерни болгаш пункгуларны, көдөө ажыл-агый продукциязын ажылдап кылыр талазыбиле бүдүрүлгелерни, чурт үлетпүрүнүң, амыдырал хандырылганың, садыгның болгаш ниитниң чемненилгезинин бүдүрүлгелерин, культурабың, улус өөредилгезинин болгаш кадык камгалалының организацияларын болгаш албан черлерни сайгара тургузарының, хөгжүдорниниң болгаш специализастаарының планнарын хынап көөр, аргежок чугула таварылгада бодунуң сападдарын чогуур үстүкү органнарга киирер;

3) үстүнге чагыртқан, районнуң девискээринде турар бүдүрүлгелериниң, албан черлериниң болгаш организацияларның чылдагыя чурттагга болгаш коммунал ажыл-агыйны, орунтар, социал-культура болгаш амыдырал ужур-дузалыг обьектилериниң тудуун, улустуң хереглел баразаннарын болгаш түс черниң тудуг материалдарын бүдүрүнү, чаагайжыдылганы, садыг, ниитниң чемненилгезин, улус өөредилгезин, кадык камгалалыг, культурагы хөгжүдериге болгаш чоннуң хандырары-биле холбашкан өске-даа айтырыгларга хамаарышкан планнарының төлевилелдиг хынап көөр, эргежок чугула таварылгаларда бодунуң сападдарын чогуур үстүкү органнарга киирер, бо айтырыгларның талазы-биле ниити планныг көргүзүглерни районнуң ажыл-агыйын хөгжүдериниң болгаш районнуң социал-культура тургузуушкунунуң планынга оларны киирбиттеп, бадылаар;

4) күш-ажылчы курлавырларны, түс черниң тудуг материалдарын болгаш одаар чүүдүн ажылгаарының балансыларын, чер балансызын, чоннуң акша оргулгаларының болгаш чарыгдалдарының балансызын база районнуң ажыл-агыйын комплекстиг хөгжүдериниң планнарынга эргежок чугула өске-даа балансыларны чогаадып кылырын хандырар; минерал-чагыт, арга-ыяш, суг болгаш энергетиктиг курлавырларны чеп ажылгаары дээш контрольду боттандырар;

5) районнуң бюджединн бадылаар болгаш ооң күүселдезин организастаар; бюджеттиң күүселдезин чорун турда эргежок чугула апарган таварылгаларда районнуң бюджединиң акша-хөреңгизин бир болуктен өске болүктө шилгидип эдө хуваар, а ол ышкаш ажыл төлевирииң бадыттынган фондузунуң хемчээлинге ажыл төлевирииге акшаландырышкынарны эде хуваар; районнуң бюджединиң күүселдезиниң дугаймында отчёттуг бадылаар;

6) район бюджедп күүсеттинии турда алдынган немелде оргулгаларны, а ол ышкаш оргулгаларның ажыр күүсеттингенинин азы чарыгдалдар талазы-биле каминалганың түңнелиниде чыл төнчүүнде чарыгдалдардан оргулгаларның ажыр тургустунуп келген түңнерин, капитал салыышкынынарны киирштирбиттеэп, районнуң ажыл-агыйын болгаш социал-культура хемчеглерин акшаландырарынга, район, көдөө, суур болгаш хоорай (район чагыргалыг хоорайларго) Советтериниң күүскомнарынга, административтиг бажыңнар тударынче болгаш транспорт херекселдерп тыптынын алырынче, күүсекчи комптеттериниң, оларның килдистериниң болгаш эргелелдериниң, суд органнарының бажың-белгатгарының капитал септелгезин чорударынче, оларга хереглер эт-хоренгинин болгаш дериг-херекселдп тыптынын алырынче углаар (топчуттурган капитал салыышкынпнар талазы-биле планны болгаш социал-культура албан черлериниң четкизин хөгжүдериниң планын күүсетпээпнбиле холбаштыр акшаландырышкынвардан аңгыда үстүнде айтыттынган акша-хөреңгинин район бюджединден казып болбас);

7) күрүне болгаш тус чер үндүрүгларын база чыыладаларын хоойлужудулганда көрдүнген чурум ёзугаар оваар болгаш хавырар талазы-биле ажылды удуртур; күрүне каайлыышкын Дээди Совединиң ССРЭ-ниң Президиумунуң Чарлыынын 3 чүүлүнге база чоңдан олчажажык үндүрүнүң дугайында ССРЭ-ниң Дээди Совединиң Президиумунуң Чарлыынын 4 чүүлүнге дүүштүр аңгы-аңгы төлевкчилерге немелде чилгелдерни доктаадыр; хуторлардан болгаш эвээш чоннуг черлерден улут-улуг суурларже көжүп чурттаар хамаатыларның ажыл-агыйларын көдөө ажыл-агый үндүрүүн төлээрниден доктааттынган чурум ёзугаар хостаар.

8) бойдустуң чайгаар болур аймак халаптарынга тевараңгы качыгдаан колхозтарның олча-ажык үндүрүг төлээрининг хуусаазын колхозтардан олча-ажык үндүрүүнүң дугайында ССРЭ-ниң Дээди Совединиң Президиумунуң Чарлыынын 8 болгаш 9 чүүлдериве дүүштүр ук чыл удаазында соңгаарладырын айтыр, а ол ышкаш ындыг колхозтарны үндүрүг төлээриниден чогуур бюджеттиң күсели-биле алаэп узун хуусаа-

(Уланчызы 2-ги арыңда).

Өөрде «Коммунизмче орук» колхозтуң Улаатайда хойжу бригадазының кежигүннери боттарының ажаап турар хойларын хүр кыштагладып турар. Бо чүтула ажылга дузалакчы кадарчыларның үлүг улуг.

Дузалакчы кадарчы Моге-Шулуу Седен-оолович Монгуш (солагай талада) хой ажылынга алды чыл шиитнде алкыдаан, ниитниң малын ажаарынга дуржулгалыг апарган кижи. Ол, бо хүннерде, тораан 200 хойдан ол хире хураганны мендп камгалап алырынга идепкейлиг киришкен.

1932 чылдан бээр партия кежигүнү, ам 80 харлыг Серен Долчанмаевич Монгуш (ортузунда чуруктуң оң талазында) бодунуң дүнмазы 70 харлыг Тырлаа Долчанмаевна Монгуш-биле база-ла аңаа олурбайн, хурагаанар ажаап алырынга, өдек-кыштагны арыглаарынга, от-кос салырынга бо-ле киржп бээр.

Кадарчы Намбар-оолдуң дузалакчызы Дамдын-оол Дарбеновнч Монгуш 717 хунаа хойларын золчежип кадарып турар. Хойларының күжү өкп, кыштагда сиген, дус болгаш еске-даа чем четпир.

А. АЙРНІҢ фотозары.

# Ажылчы чоннар депутаттарының район Советтериниң кол эргелериниң болгаш хүлээлгелериниң дугайында

## ССРЭ-ниң Дээди Совединиң Президиумунуң ЧАРЛЫЫ

(Төнчүзү. Өтөсө 1-ги арымда).

га узадыр дутаймында азы оларны бүрүн ийикпе кезик-чамдыктап хостаар дутайында дилегни чогуур үстүкү органнарга киирер;

9) күрүнениң ыяап чорудар страхованиеминиң талазы-биле чингелделерни түс-түс хамаатыларга хоойлужудуулгага дүүштүр тыпсыр;

10) ССРЭ-ниң күрүне банкызының салбырларының квартадда касса планнарын чүтаалажып көөр болгаш оларны күүседириниң хемчеглерин алыр; капитал тудут чорудар, техника тыптынып алыр болгаш көдээ ажылагай бүдүрүлгезин хөгжүдеринде-биле боттандырар талазы-биле колхозтарга үр хуусаалыг чээли дугайында оларның боттарының чыгыларын хүүлаалажып көөр болгаш тыпсырының планнарын бадылаар, чээлиерин чеп ажыглап турарына контрольду боттандырар:

11) көдээ ажыл-агый бүдүрүлгезин хөгжүдерин болгаш ооң материал-техниктиг базазын быжыглаарын удуртур; күрүнениң садыл алышкынварының талазы-биле колхозтарга, совхозтарга болгаш өске-даа кодээ ажыл-агый бүдүрүлгелериге планныг даалгаларны бадылаар; колхозтарның чыл отчёттарын чүтаалажып көөр: планнарны болгаш күрүне мурнуңа хүлээлгелерин колхозтарның, совхозтарның болгаш өске-даа кодээ ажыл-агый бүдүрүлгелериниң чогуур өйүнде күүседирин, тарылгаларны болгаш тарып олуртқан үнүштерин камгалаар, кодээ ажыл-агый культураларының дүжүттүүн болгаш мал ажылының продуктулуун бедидер, бүдүрүн турар продукциязын бот-үнезин чингедир болгаш материал, күш-ажыл база сан-хөө курлавырларын ажыктыг кылдыр ажыглаар талазы-биле хемчеглерин чорударын хандырар; колхозтарда, совхозтарда болгаш өске-даа кодээ ажыл-агый бүдүрүлгелеринде экономиктиг ажыдың сайзырангайындыр, күш-ажылдың бүдүрүкчүлүүн бедидер, ажыл-агый иштинге бот-оруглачарылгалыг болур чорукту непередир, колхозчуларның болгаш совхозтар ажылчыннарының материалдыг соңуургазының принциптерин сагыыр талазы-биле хемчеглерни ап чорудар; кодээ ажыл-агый техниканың, минерадтыг чемиичидилгелерниң болгаш хоран-химикаттарны чоп ажыглап база кадагалап турарының байдалын контрольдаар; районга ветеринар хәйгаараалын боттандырарын удуртур.

12) колхозтарның Уставтарын, а ол ышкаш Уставтарның өскерилгелерин болгаш немелдеерин бүрүткээр; колхозтарны эргелеп башкарарының демократтыг үндезинерин сагыырын контрольдаар; колхоз кежигүнүүдэн үндүртпеп турар чүүлдерин камгалаар, күш-ажылдың бүдүрүкчүлүүн бедидер, ажылчыннарның болгаш албан-хаакчуларның социал-культура болгаш амыдырал хандырылгазын экижидер талазы-биле дуза көргүзер; ажылдан турар үлетпүр бүдүрүлгелерин, бажыңнарны болгаш тудуттерилгелерин калбартыры-биле болгаш чаазалын тударыбиле холбашкан айтырыглар талазы-биле ынап-ла чүтаалажып көрзе чогуур түнелделерин кылыр, эргежок чугула апарган таварылгаларда районнуң девискээринде турар үстүкү чагырганыг үлетпүр бүдүрүлгелерни организастаар, эде организастаар азы дүжүрер талазы-биле саналдарны киирер;

19) районнуң девискээр таварыштырылгазының схемазын чүтаалажып көөр болгаш ону күрүне эргелелиниң чогуур үстүкү органынга бадыладыры-биле киирер; девискээр таварыштырылгазының болгаш чурттакчылыг черлер тударының төлевилелдерин доктаатыпган чурум ёзугаар бадылаар азы дугуржүр; районнуң девискээринде чоруттынып турар тудугну контрольдаарын боттандырар; хамаатыы-чурттала хереглелиниң объектилериниң хоойлужудуганың негеледелерине чөрүттүр чоруттынып турар тудуглерын хоруур азы түр соксадыр;

20) район чагырганыг тудут-септелте организацияларын удуртур; чурттала, коммунал, орук культура-амыдырал тудуушкунуң, чырыдыышкын, кадык камгалал, садыл, иштиниң чемненилге объектилерин болгаш өскедаа объектилерни чер-чер Советтериге үндүрүп берген акша-хөрөңнинң күсели-биле тударын организастаар; районнуң девискээринде турар колхозтарның, совхозтарның, бүдүрүлгелериниң, албан черлериниң болгаш өске-даа организацияларының дүрүмнерин (уставтарын), а ол ышкаш дүрүмнериниң (уставтарының) өскерилгелерин болгаш немелделерин бүрүткээр; колхозтар арааның база күрүне-колхозтуң бүдүрүлгелериниң ажыл-чорудулгазын контрольдаарын хандырар;

14) районда бүгү черлериниң ажыглаашкынынга күрүне контролюн боттандырар; чер участоктарын тыпсыр болгаш хавырар, ССР Эвилелиниң болгаш эвилелдешкен республикаларының хоойлужудулгазында доктаатпыган таварылгаларда болгаш чурум ёзугаар чер талазы-биле мартылдаларны шиитпирлээр; чернии ажыглаар эрге дугайында актыларны колхозтарга, совхозтарга болгаш өске-даа чер ажыглакчыларынга тыпсыр; черниң үнүш-дүжүт-күрүне бедидер, ону сүтгарар болгаш кургадыр, хөрөңнүң үрелиишкини-биле демиссежир, шөл камгалаарының ыяш олуртулгаларын чорудар талазы-биле хемчеглерни чер ажыглакчыларының боттандырын турарын контрольдаар; чер хуваап таарыштырарының талазы-биле ажылдарны чорударын организастаар, иштиг неперегей ажыктыг казар байлактарны ажылдап кылырының эргезин тыпсыр;

15) хоойлужудулга-биле доктаатпыган хемчеглерге болгаш чурум ёзугаар районнуң девискээринде сут объектилерин эргелээр, сүтгарының ажыглалынга болгаш камгалалынга күрүне контролюн боттандырар; арга-мяштарны тарып өстүрер, камгалаар болгаш чөп ажыглаар, арганың мелиорациязын болгаш таарыштырын хуваар талазыбиле хемчеглерниң боттанылгазын, бойдус камгалалының дугайында хоойлужудулганы сагыш турарын контрольдаар;

16) район чагырганыг үлетпүр бүдүрүлгелерни удуртур, оларның сан-хөө-ажыл-агый ажыл-чорудулгазының түңнелдерин, алдынган ажык орулгаларның доктаатпынган чурум ёзугаар бадылаар; район чагырганыг үлетпүр бүдүрүлгелериниң чурум ёзугаар хуваалдазын бадылаар; район чагырганыг үлетпүр бүдүрүлгелериниң болгаш организацияларының ажыл-чорудулгаларын контрольдаарын боттандырар;

17) чурттала болгаш коммунал ажыл-агыйны, а ол ышкаш чурттакчылыг черлерни чаагайжыды тударын удуртур; чурттала фондузунуң, бүдүрүлгелерге, албан черлериниң болгаш организацияларга хамаарыжыр коммунал ажыл-агыйларының болгаш тудутларының байдалын база шын ажыглаарын контрольдаарын боттандырар; үстүнде турар чагырганыг бүдүрүлгелерин, албан черлерин болгаш организацияларны чурттакчылыг черлерни чаагайжыдар, халдавырлыг аарыгларның неперээрни болдурбас, а ол ышкаш оларны үзүткаарының талазы-биле хемчеглерни чорудар; халдавырлыг аарыгларның неперээрни болдурбас, а ол ышкаш оларны үзүткаарының талазы-биле хемчеглерни чорудар; хамаатыларның, чурттала-тудут организацияларын организастаарының дугайында шиитпирни үндүрер болгаш оларның ажылчорудулгазын контрольдаарын боттандырар; тургустунган таварылгаларда хамаатыларга чурттала шөлүн алыр чаңгыс аай ордерлерни тыпсыр; районнуң девискээринде турар бүдүрүлгелерни болгаш организацияларны оларның чөпшээрели-биле улус өөредилгезиниң, культураның, кадык камгалалының, болгаш социал хандырылганың албан черлерин оттуур чүүл болгаш коммунал хандырылгазының өске-даа хевирдери-биле хандырар дугайында хемчеглерге, оларның бажыңнарын септээр ажылга болгаш ол албан черлериниң ажыдакчыларынга эргежок чугула чурттала-амыдырал байдалдарын тургузарынга кыриринче хаара тудар;

25) күрүне болгаш кооперация садыын, а ол ышкаш район девискээринде ниитиниң чемненилгезин, район чагырганыг садыгның болгаш ниитиниң чемненилгезиниң бүдүрүлгелерин болгаш организациларын удуртур; үстүнде турар чагырганыг садыг болгаш ниитиниң чемненилге черлериниң бүдүрүлгелериниң база организацияларының ажылын контрольдаарын хандырар; район чагырганыг садыгның болгаш ниитиниң чемненилгезиниң бүдүрүлгелериниң база организацияларының ажылын контрольдаарын боттандырар;

26) чоннуң амыдырал хандырылгазын, район чагырганыг амыдырал хандырылга бүдүрүлгелерин болгаш организацияларын удуртур, оларның сан-хөө-ажыл-агый ажыл-чорудулгазының түңнелдерин, алдынган орулгаларны доктаатхан чурум-биле хуваарын бадылаар; үстүнде турар чагырганыг амыдырал хандырыга бүдүрүлгелериниң болгаш организацияларының ажылын контрольдаарын боттандырар;

27) улус өөредилгезиниң, урутларның школа мурнуңуң болгаш школадан дашкаар кижиидилгезиниң хөрөөн удуртур; бүгү-ниитиниң ыяап-ла өөредилгезин хандырар; район бюджединде кирбейн турар урутлар бажыңнарының, урутларның школа мурнуңуң болгаш школадан дашкаар албан черлериниң ажылын контрольдаарын боттандырар; школа-интернаттарга, школалар чанында интернаттарга урутлар тургузар талазы-биле, а ол ышкаш уязтыкан хүннүг школаларга (болуктерге) урутларның чеми дээш төлевир талазы-биле хамаатыларга чингелде тыпсыр дугайында айтырыгларны хоойлужудулгага доктаатхан таварылгаларны болгаш чурумнарны ёзугаар шиитпирлээр; бүгү-ниитиниң өөредилгезиниң фондузун доктаатхан чурум ёзугаар хуваар; урут азыраарының айтырыгларын шиитпирлээр; - азы четпээннерни каактап ыяптаарының болгаш хайгаараарының черээн удуртур;

28) культура - чырыдыышкын ажылын, район чагырганыг культура-чырыдыышкын организацияларының болгаш албан черлериниң ажылын удуртур, чагыртылга черлерни хамаан чокка культураның өске-даа организацияларының, колхозтар баштаар черлериниң, райпотребсоюзтуң болгаш кооперативтиң өске-даа организацияларының, колхозтар аразының болгаш күрүне-колхоз бүдүрүлгелериниң база организацияларының хоойлу-дүрүмге чөрүшкек шиитпирлерин күш чок болдурар; чөр ажылдың, чурттакчылыг суурлар тудуунуң, чаагайжыдылганың, чурттала, коммунал болгаш культура-амыдырал тудутларының, бойдус камгалалының болгаш культура тураскаалдарының, чоннуң социал-культура болгаш амыдырал хандырылгазының айтырыгларының талазы-биле үстүкү черлерге чагырткан бүдүрүлгелер, албан черлери болгаш организациялар удуртукчуларының хоойлу-дүрүмге чөрүшкек дужаалдарын болгаш ооң составын өскертпирлээр; күүсекчи комитеттиң болгаш доктаамал комиссияларның ажылының дутайында отчёттар;

күүсекчи комитеттиң кылдистерин болгаш эргелелдерин тургузары, оларның удуртукчуларын бадыладыры-биле хостаары; улусчу контрольдуң район комитедин тургузары, ооң составын бадылаары, улусчу контроль комитединиң даргазын томуйлаары болгаш эрге-дужаалындан хостаары; административтиг болгаш хайгаарал комиссияларын, күүсекчи комитеттиң чанында назы четпээннер хераанның талазы-биле комиссияларын тургузары; районнуң улус судунуң даргаазын бадылаары;

районнуң ажыл-агый хөгжүдеринде болгаш албан-дужаалында хостаары; администрациязын болгаш хайгаарал комиссияларын, күүсекчи комитеттиң чанында назы четпээннер хераанның талазы-биле комиссияларын тургузары; районнуң улус судунуң даргаазын бадылаары;

районнуң ажыл-агый хөгжүдеринде болгаш социал-культура тургузуушкунуңуң ниити перспективтиг болгаш чыл планнарын бадылаары; колхозтардан, совхозтардан болгаш кодээ ажылагайның өске-даа бүдүрүлгелериниң күрүнениң садыл алышкынын планныг бадылаарын бадылаары;

соңгукчуларның чагыларын күүседир талазы-биле хемчеглериниң планнарын бадылаар;

депутаттарның негеледелериниң талазы-биле шиитпирлерни хүлээп алыр;

районнуң бюджедин болгаш ооң күүседезиниң отчёдун бадылаар; район бюджединиң күүседезиниң үезинде алдынган немелде орулгаларның, а ол ышкаш орулгаларны ажыр күүсеткенинің азы чарыгдаддар талазы-биле каналганың түңнелинде чыл төнчүзүнде тургустунуп келир орулгаларның чарыгдалдарындан ажып турар түңнериниң угланышкынының дугайында күүсекчи комитеттиң шиитпирлерин бадылаар;

район планировказының схемазын хынап көөр болгаш ону күрүне эргелелиниң чогуур үстүкү органнарынга бадыладыры-биле киирер.

Ажылчы чоннар депутаттарының район Советтериниң чүгле сессияларынга көрүп, шиитпирлээр өске-даа айтырыгларны эвилелдешкен болгаш автономнуг республикаларның хоойлужудулгазын ёзугаар база көрген түрүп болур.

10 чүүл. Ажылчы чоннар депутаттарының район Совединиң күүсекчи комитеди Советтиң чүгле сессияларынга көрүп, шиитпирлээр ужурлуг ол айтырыглардан аңгыда, Советтиң эргезинге киирген айтырыгларны хынап көрүп, шиитпирлээр.

Ажылчы чоннар депутаттарының район Совединиң күүсекчи комитеди болза:

Советтиң сессияларын болгаш оларның белеткелин хандырар; сессияларның аразында Советтиң доктаамал комиссияларының ажылын таарыштыр башкарар;

депутаттарның депутат хүлээлгелерин күүседир талазы-биле эргежок чугула дуза-ламчыны оларга көргүзер;

Районнуң ажыл-агыйын хөгжүдеринің болгаш районнуң социал-культура тургузуушкунунуң ниити перспективтиг болгаш чыл планнарын, районнуң бюджедин болгаш бюджеттиң күүседезиниң дугайында отчёттуу Советке бадыладыры-биле киирер;

соңгукчуларның чагыларын күүседир талазы-биле хемчеглериниң планнарын Советке бадыладыры-биле киирер болгаш оларның күүселдезин организастаар, чагыларның күүселдезиниң чорун турар дугайын депутаттарга болгаш чонга дыңнадып турар;

күүсекчи комитеттиң кылдистерин болгаш эргелелдерин, район чагырганыда бүдүрүлгелерни, албан черлерни болгаш организацияларны удуртур;

аразының эдлеглиг сессиязында сессиялар аразында үеде күүсекчи комитеттиң кылдистерининң болгаш эргелелдерининң удуртукчуларын хүлээлге күүседир кыдыр томуйлаар болгаш албан-хүлээлге күүседиринден чайладыр, дүжүрер;

күүсекчи комитеттиң өскелдин хүнүлүкшү азыдакчыларын, районга чагырткан бүдүрүлгелериниң, албан черлериниң болгаш организацияларының удуртукчуларын төмуйлаар болгаш эрге-дужаалындан хостаар (күрүне эргелелдиниң үстүкү органы-биле чөпшээрешкенин ёзугаар районнуң күүсекчи комитеди бадылаар эрге-дужаалдарының ат данзызын ёзугаар).

Район Совединиң күүсекчи комитеди ооң кылдистериниң болгаш эргелелдериниң эргезинге киирген айтырыгларны бодунуң көргени-биле хүлээп ап болур.

**11 чүүл.** Үстүнде чагырганыг, район девискээринде турар болгаш ооң чонун хандырарынга чугула ужур-дузалыг садыгның, иштиниң чемненилгезиниң болгаш амыдырал хандырылганың бүдүрүлгелериниң болгаш организацияларының, кадык камгалалының, социал хандырылганың болгаш культураның организацияларының болгаш албан черлериниң удуртукчуларын томуйлаарын болгаш эрге-дужаалындан хостаарын ажылчы чоннар депутаттарының район Совединиң күүсекчи комитеди-биле чөпшээрешкенин ёзугаар чорудар.

**12 чүүл.** Ажылчы чоннар депутаттарының район Совединиң күүсекчи комитединиң кылдистерин болгаш эргелелдерин эвилелдешкен, автономнуг республикаларның Министрлер Чөвүлелдериниң бадылаар дүрүмнери-биле тодаралдыр.

**13 чүүл.** Ажылчы чоннар депутаттарының район Совединиң депутадын сессиянын состазынга ооң соңгукчазы күүсекчи комитеттиң болгаш доктаамал комиссиянның хүралының үезинде доктаамал ажылдан турар черинде ортумак шалының (ажыл төлевирин) хевээр арттырбышаан, бодунуң бүдүрүлгеге болгаш албан-ажыл хүлээлгелерин күүседиринден хостаар.

Район Совединиң депутады бодунуң депутат хүлээлгелерин боттандырбышаан, районнуң иштинге ниитя ажылгалдың туе черинің транспортуунуң бүгү хевирлеринге халас чоруур эргелиг.

Ажылчы чоннар депутаттарының район Совединиң депутадын администрациязының инициативазын ёзугаар будүрүлгеде, албан черинде, организацияда ажылындан азы колхозтан үндүрүп болбас, а ол ышкаш район Совединиң чөпшээрели чокта, сессиялар аразында — ооң күүсекчи комитединиң чөпшээрели чокта район девискээринге кезээмче харылсалгазынга киирип азы хорудган болбас.

**14 чүүл.** Ажылчы чоннар депутаттарының район Соведи тус черинің болгаш ниити-күрүне ужур-дузалыг айтырыгларны шиитпирлээринге хамаатыларны калбаа-биле киириптирерин организастаар.

Район Соведи бодунуң ажыл-чорудулгазының, доктаамал комиссияларның, күүсекчи комитеттиң, ооң кылдистериниң болгаш эргелелдеринің ажылының дутайын Советтиң депутаттарының, күүсекчи комитединиң болгаш эргелелдеринің ажылының дутайын депутаттарга болгаш чонга дыңнадып турар;

күүсекчи комитеттиң кылдистерин болгаш эргелелдерин, район чагырганыда бүдүрүлгелерни, албан черлерни болгаш организацияларны удуртур;

аразының эдлеглиг сессиязында сессиялар аразында үеде күүсекчи комитеттиң кылдистерининң болгаш эргелелдерининң удуртукчуларын хүлээлге күүседир кыдыр томуйлаар болгаш албан-хүлээлге күүседиринден чайладыр, дүжүрер;

күүсекчи комитеттиң өскелдин хүнүлүкшү азыдакчыларын, районга чагырткан бүдүрүлгелериниң, албан черлериниң болгаш организацияларының удуртукчуларын томуйлаар болгаш эрге-дужаалындан хостаар (күрүне эргелелдиниң үстүкү органы-биле чөпшээрешкенин ёзугаар районнуң күүсекчи комитеди бадылаар эрге-дужаалдарының ат данзызын ёзугаар).

Район Совединиң күүсекчи комитеди ооң кылдистериниң болгаш эргелелдериниң эргезинге киирген айтырыгларны бодунуң көргени-биле хүлээп ап болур.

**11 чүүл.** Үстүнде чагырганыг, район девискээринде турар болгаш ооң чонун хандырарынга чугула ужур-дузалыг садыгның, иштиниң чемненилгезиниң болгаш амыдырал хандырылганың бүдүрүлгелериниң болгаш организацияларының, кадык камгалалының, социал хандырылганың болгаш культураның организацияларының болгаш албан черлериниң удуртукчуларын томуйлаарын болгаш эрге-дужаалындан хостаарын ажылчы чоннар депутаттарының район Совединиң күүсекчи комитеди-биле чөпшээрешкенин ёзугаар чорудар.

**12 чүүл.** Ажылчы чоннар депутаттарының район Совединиң күүсекчи комитединиң кылдистерин болгаш эргелелдерин эвилелдешкен, автономнуг республикаларның Министрлер Чөвүлелдериниң бадылаар дүрүмнери-биле тодаралдыр.

**13 чүүл.** Ажылчы чоннар депутаттарының район Совединиң депутадын сессиянын состазынга ооң соңгукчазы күүсекчи комитеттиң болгаш доктаамал комиссиянның хүралының үезинде доктаамал ажылдан турар черинде ортумак шалының (ажыл төлевирин) хевээр арттырбышаан, бодунуң бүдүрүлгеге болгаш албан-ажыл хүлээлгелерин күүседиринден хостаар.

Район Совединиң депутады бодунуң депутат хүлээлгелерин боттандырбышаан, районнуң иштинге ниитя ажылгалдың туе черинің транспортуунуң бүгү хевирлеринге халас чоруур эргелиг.

Ажылчы чоннар депутаттарының район Совединиң депутадын администрациязының инициативазын ёзугаар будүрүлгеде, албан черинде, организацияда ажылындан азы колхозтан үндүрүп болбас, а ол ышкаш район Совединиң чөпшээрели чокта, сессиялар аразында — ооң күүсекчи комитединиң чөпшээрели чокта район девискээринге кезээмче харылсалгазынга киирип азы хорудган болбас.

**14 чүүл.** Ажылчы чоннар депутаттарының район Соведи тус черинің болгаш ниити-күрүне ужур-дузалыг айтырыгларны шиитпирлээринге хамаатыларны калбаа-биле киириптирерин организастаар.

Район Соведи бодунуң ажыл-чорудулгазының, доктаамал комиссияларның, күүсекчи комитеттиң, ооң кылдистериниң болгаш эргелелдеринің ажылының дутайын Советтиң депутаттарының, күүсекчи комитединиң болгаш эргелелдеринің ажылының дутайын депутаттарга болгаш чонга дыңнадып турар;

күүсекчи комитеттиң кылдистерин болгаш эргелелдерин, район чагырганыда бүдүрүлгелерни, албан черлерни болгаш организацияларны удуртур;

аразының эдлеглиг сессиязында сессиялар аразында үеде күүсекчи комитеттиң кылдистерининң болгаш эргелелдерининң удуртукчуларын хүлээлге күүседир кыдыр томуйлаар болгаш албан-хүлээлге күүседиринден чайладыр, дүжүрер;

күүсекчи комитеттиң өскелдин хүнүлүкшү азыдакчыларын, районга чагырткан бүдүрүлгелериниң, албан черлериниң болгаш организацияларының удуртукчуларын томуйлаар болгаш эрге-дужаалындан хостаар (күрүне эргелелдиниң үстүкү органы-биле чөпшээрешкенин ёзугаар районнуң күүсекчи комитеди бадылаар эрге-дужаалдарының ат данзызын ёзугаар).

Район Совединиң күүсекчи комитеди ооң кылдистериниң болгаш эргелелдериниң эргезинге киирген айтырыгларны бодунуң көргени-биле хүлээп ап болур.

**15 чүүл.** Үстүнде чагырганыг, район девискээринде турар болгаш ооң чонун хандырарынга чугула ужур-дузалыг садыгның, иштиниң чемненилгезиниң болгаш амыдырал хандырылганың бүдүрүлгелериниң болгаш организацияларының, кадык камгалалының, социал хандырылганың болгаш культураның организацияларының болгаш албан черлериниң удуртукчуларын томуйлаарын болгаш эрге-дужаалындан хостаарын ажылчы чоннар депутаттарының район Совединиң күүсекчи комитеди-биле чөпшээрешкенин ёзугаар чорудар.

**16 чүүл.** Бо Чарлыкка дүүштүр ажылчы чоннар депутаттарының район Советтериниң дутайында эвилелдешкен республикаларның хоойлужудулгазын үндүрериң эвилелдешкен республикаларның Дээди Советтериниң Президиумнарынга дагаар.

**17 чүүл.** Ажылчы чоннар депутаттарының район Советтериниң ажыл-чорудулгазын таарыштыр башкарып турар шиитпирлер бо Чарлыкка чөрүттөйн турар болганда оларны бо Чарлыкка дүүштүр ССР Эвилелиниң, эвилелдешкен болгаш автономнуг республикаларның күүштүг болуп турар хоойлужудулгазын боттандырып чорударынга чедир моон соңгаар-даа ажыглаарын доктаадыр.

ССРЭ-ниң Дээди Совединиң Президиумунуң Даргазы
Н. ПОДГОРНЫЙ.

ССРЭ-ниң Дээди Совединиң Президиумунуң Секретары
М. ГЕОРГАДЗЕ.

Москва, Кремль.
1971 чылдың март 19.

# ЧАЛЫЫ НАЗЫН ИМПЕРИАЛИСТЕРНИ СОЙГАЛАП ТУР

Мындыг аттыг конференция дүүн СЭКП обкомунуң болгаш Кызыл хооркомунуң Политиктиг чырыдыышкынын бажыңынга болуп эрткен. Оон киржикчилери — пайысызал школаларының үстүкү классстарының өөреникчилери. Школа бүрүзүнге болуп эрткен конкурс кежээлериниң тиилекчилери — илеткелчилер, бот-тывыңгыр артистер конференцияга база кирипшкен. Чалыы назынның төлээлекчилери бодаадар солчуушкунун ажаа кылган.

Конференцияның башкарыкчызы Сережа Ковецский башгайы кижиге сес берди. Оозу — № 2 школаның доозукчузу Маша Сагаан-оол. Ол «Америк империализм — Вьетнамда» деп темага кыска чүве чугаалаан, ажаа хамаарыштыр аныяктарның киленвээшкинин илередип, агрессорнуң айыылдыг, хоралыг үүлгединиге удураланышкынын илередип, Вьетнам улустуң маадырлыг, сыныш чок чоруун каракка көстүп турар ышкаш кылдыр илереткеп.

«Аныяктар тайбың дээш демиселде», «Сөөк-язы илгаар политика — империализмниң база бир чепсээ» болгаш өскедаа темаларга плеткелдерни Люда Чепрасова, Александр Гурков, Надя Махова, Люда Воронцова болгаш өскелер-зукчузу Маша Сагаан-оол. Ол «Америк империализм — Вьетнамда» деп темага кыска чүве чугаалаан, ажаа хамаарыштыр аныяктарның киленвээшкинин илередип, агрессорнуң айыылдыг, хоралыг үүлгединиге удураланышкынын илередип, Вьетнам улустуң маадырлыг, сыныш чок чоруун каракка көстүп турар ышкаш кылдыр илереткеп.

«Аныяктар тайбың дээш демиселде», «Сөөк-язы илгаар политика — империализмниң база бир чепсээ» болгаш өскедаа темаларга плеткелдерни Люда Чепрасова, Александр Гурков, Надя Махова, Люда Воронцова болгаш өскелер-даа кылган.

Илеткелчи бүрүзүн ооң өөрү бот-тывыңгыр көргүзүттелер-биле удеп, янзы-бүрү шудуктер, интермедияларны күүседирге өткүт сөстер дыңнакчыларының бодавын чоорту дүвүредип, ону улам хөөнүктырып турган.

Конференцияның кол-ла сворулгазы — келир үениң ооң орар аныяк салгакчыларының идея талазы-биле кайы хире дадыгын турарын, оларның патриотчу болгаш интернационалчы кижизидилгезиниң деңгелин илередири.

Конференцияны кижизидилге ажылының көрүлдезиниң бир янзы хевири кылдыр эртиргени солуп болган.

Конкурс хевирлиг өртнеп бо конференцияга солуп болган бедик утка-шынарныг илеткелдерни кылганы дээш М. Сагаан-оолга, А. Гурков, Л. Воронцова олар «Артек» болгаш «Орленок» деп лагерьлерге халас дыштанныр путевкалар-биле шаңнаткан.

ВЛКСМ-ниң Кызыл хооркомунуң секретары Б. Виноградова конференцияның түңнелин үндүрүп, ону бедик деңгелге, утка-шынарлыг организастаавы дээш ооң киржикчилеринге өөрүп четтиргенин илереткеп.

О. ИРГИТ.

# „АГИТАТОР" № 6

СЭКП ТК-ның «АГИТАТОР» деп журналының азычеглиг номери «ПАРТИЯНЫҢ УДУРТУЛГАЗЫ-БИЛЕ ЧАА-ЧАА ЧЕДИИШКИННЕРЖЕ» деп мурнуку чүүл-биле ажыттынган.

«СЭКП-НИҢ ХХIУ СЪЕЗДИЗИНИҢ ДИРЕКТИВАЛАРЫНЫҢ ТӨЛЕВИЛЕЛИН ЧУГААЛАЖЫП ТУР БИС» деп рубриканың адаанда Москвада Г. В. Плеханов аттыг улус ажыл-агый институдунуң политэкономия факультединиң эргелекчизи Л. Абалимниниң «КОЛ ПОЛИТИКА» деп чүүлүн парлаан. Москваның Владимир Ильич аттыг электромеханика заводунуң мастери Б. Журавлев, техниктиг эртемнерниң доктору В. Дорошук, Үстүү-Исеттиң металлургия заводунуң улуг вальцовшиги М. Финогенов, Туркмен ССР-де колхоз даргазы Г. Аннаниев болгаш өскелер-даа боттарының бодалдарын болгаш саналдарын база солчуп турар.

СЭКП ТК-ның Политбюро кежигүнүнге кандидат, Грузиның КП ТК-ның бирги секретары В. Мжаванадзе Грузияга совет эрге-чагырганы тургускаанының болгаш республиканың Компартиязының 50 чылынга тураскааган чүүлду бижээн.

«ИЛЕТКЕЛЧИЛЕРГЕ» деп бөлүкте В. И. Ленинниң төрүттүнгенинден бээр 101 чыл юбилейинге болгаш бүгү делегейниң ажылчы чоннарының эп-сеткил каттыштырылгазының хуну — Май 1-ге тураскааган материалдарны парлаан.

«АГИТАТОРНУҢ АТЛАЗЫ» деп рубриканың адаанда Литваның КП ТК-ның секретары А. Ференсастың «Литваның экономиказы быжыглап турар» деп чүүлүн киирген. «БЕСЕДА КЫЛЫРЫНГА» деп бөлүкте Бүгү-эвилел субботнигинге болгаш Геолегтүң хүнүнге тураскааган материалдарны парлаан.

Партияның Виниицк обкомуунуң секретары А. Олейниктиң чер-черде болуп турар информациялардың дуржулгазын өөренип көрүп турарының дугайында дуржулгазын «Агитациянық практиказы» деп бөлүкте парлаан.

Журналдың ол номеринде Германияның социалистиг чаңгыс аай партиязының ТК-ның секретары Нупт Хагерниң, Веигр Улус Республиканың долу болгаш бүрүн эргелиг элчизиниң Дьюл Рапаниниң болгаш өскелерниң-даа чүүлдерин парлаан.

## Варшава Керээзиниң киржикчилери күрүнелериниң Каттышкан чепсектиг күштеринде

**Каттышкан командылалдың планын ёзугаар 1971 чылдың март 15-тен 19-ка чедир үеде Будапештиге Варшава Керээзиниң киржинчилери күрүнелериниң армияларының кол штабтарының начальниктериниң чөвүлел хуралы боол эртикен.**

**Каттышкан чепсектиг күштерниң штавының начальниги армия генералы С. М. Штеменко чөвүлел хуралды удурткан.**

**Чөвүлел хуралга Каттышкан чепсектиг күштерниң дайынчы беленин улам ыңай бедидериниң айтырыгларын чугаалажып көрген.**

**Чөвүлел хуралдың киржикчилери Венгр улус армиязының шериглериниң болгаш штабтарының өөредилгелеринге база кичээлдеринге олурушкан.**

# ХОСТАЛГАНЫ ЧЕДИП АЛГАН УЛУС КАЖАН-ДАА КУЛДАНДЫРБАС!

Вьетнамның патриоттарының хосталга болгаш тараарыктыра дорту дээш демиселинге Совет Эвилелиниң кыызгаар чок дузаламчызы дээш Совет чазакка, бүгү совет кижилерге мээң чуртумнуң улузу ханызы-биле өөрүп четтиргенин илередип тур мен деп, Мурнуу Вьетнам Республиканың элчизи Данг Куанг Минь медеглээн.

Америк агрессорларга болгаш оларның чалчаларының үүлгедишкинниринге удур бодунуң чуртунуң улузунуң маадырлыг демиселиниң дугайын элчин март он сесте болган парлалга конференциязында совет журналистерге чугаалап берген. Эжелекчилер улам кедерээп тудум-па, Вьетнамның патриоттары улам күштүг удурланып турар деп, ол демдеглээн.

Бистиң демиселивистиң баштайгы хүнеринден эгелээп Совет Эвилелиниң, социалистиг чурттарның улустарының, чер бомбүрзээниң бүгү депшилгелиг күштеринниң деткимчезин үргүлчү ап келген бис деп, Данг Куанг Минь медеглээн. Ол чорук бисти сорук киирбишаан, америк шериглерин болгаш АКШ-тың чалчаларының шериглерин удаа-дараа тиилээр арганы биско берип турар.

Хосталгага ынакшылдыг Вьетнамның кырында дайын ортү моон-биле 11 чыл чалбыштанып турар. АКШ-тың монополияларына баштаткан империализм үүледиглер, ВДР-ниң девискээринче араатанаыг халдаашкыннар, Камбоджаже болгаш Лаосче шериг интервенциязы — бо бүгү ам бээин буураашкыга таварышкан авантюрисчи политиказындан америк империалистерниң салдыкпайн турар дугайын хереченил турар-дыр. Моол улус акы-дүнма вьетнам улуска деткимчени болгаш дузаламчыны көргүзүп келген болгаш моон соңгаар-даа көргүзер.

**БУЗНОС-АЙРЕС.** Аргентинаның Коммунистиг партиязының Топ Комитедиң медеглелдиң парлалгага үндүрүп, ВДР-ге удур америк агрессиязының бүгү делегейдеги тайбыңның херээнге шыңгыы уржуктарының дугайын Каттышкан Штаттарга баш бурунгаар сагындырган. Индий-Кыдаттың улустарының америк агрессорларга удур маадырлыг демиселин боттарының тиилелгеже чаныш-сывын чок күзел-соруун бүгү делегейге көргускен деп, медеглелде чугаалаан. Аргентинаның Компартиязының ТК-зы америк агрессчи политикага удур демиселге хөделиишкиннериниң чаңгыс эвинче делегейниң бүгү улустарын кыйгырган.

**ПХЕНЬЯН.** Көрейниң каттышкан профэвиледдериниң ТБ-зы Азия болгаш Африка чурттарының эп-сеткил каттыштырылгазының көрей комитеди, Көрей-вьетнам найыралы нинтилели болгаш оскеда хей-нинти организациялары вьетнам улустуң антиамериканчы демиселин деткиринин неделязын март 19-тан 25-ке чедир эрттиреринн шинтпирлээн.

(СЭТА).

# КАДЫ АЖЫЛДАЖЫЛГА БЫЖЫГЫП ТУРАР

**ЛЕЙПЦИГ.** СЭТА-ның корреспондентизи М. Никиточкинниң дамчытканы:

Социалистиг дем каттыштырылгазының күрүнелериниң Лейпцигте делегей ярмарказынга делгээн үлетпир продукциязының хевирлери оларның индустриязының, эртеминиң болгаш техниказының чүгле улуг чедишкиннериниң дугайын эвес, харын база бүдүрүлгени бооперастаарынга, күш-ажылдың делегей хуваалдазынга болгаш улус ажылагый планнарын таарыштыр каттыштырарынга үндезилээш, оларның аразында кады ажылдажылганың ажыктыының дугайын хереченил турар.

ГДР-ниң даштыкы политиказының кол принциптери болза, Совет Эвилели болгаш социалистиг өске-даа чурттар-биле күрүне-политиктиг, садыг-экономиктиг болгаш эртем-техниктиг харылзааларны удам ыңай хөгжүдүп, хаңыладыры боол турар. Делегейниң социалистиг системазының күрүнелери-биле республиканың бараан саарылгазы 1949 чылда 1,755 миллиард маркадан 1969 чылда 25,240 миллиард маркага чедир көвүдээн. Чүгле сөөлгү беш чылда (1966—1970 чылдар) бараан саарылгазы 20 хуу өскен. 1971—1975 чылдарда Экономиктиг Дузалажылга Чөвүлелиниң чурттарының аразында садыгның, хемчээли 165 миллиард марка —чылда ортумаабиле 35 миллиард марка чедер.

ГДР-ниң болгаш ССРЭ-ниң аразында садыг кончуг дүрген хөгжүп турар. 1971—1975 чылдарда ийи чурттуң аразында даштыкы садыг саарылгазы чүс миллиард маркадан ажар, азы 1966—1970 чылдарныыңдан 56 хуу хөй болур. Воттарының аразында солужар бараанналрның структураазы база боттуу-биле чаартының турар. 1965 чылда ГДР-же үндүрген совет бараанналрда машиналарның болгаш дериглиң үлүү чүгле 10 хуу турган болза, 1970 чылда 25 хуу болган, а 1975 чылда 45 хуу болур.

Социалистиг дем каттыштырылгазының күрүнелериниң аразында кады ажылдажылганы хөгжүдүп, хаңыладырының перспективаларынга ол хире улуг кичээнгейни Лейпцигке эрткен ярмарказының чаңгызынга-даа амгызы ышкаш салбайн келген. ССРЭ-ниң улус ажыл-агыйын хөгжүдүрүнүң чаа беш чыл планының талазы-биле СЭКП-ниң XXIV съездизинин Директиваларының төлевилелин парлап үндүргени болгаш совет коммунистериң делегейге аажок улуг ужур-дузалыг болуушкун болур дээди шуулганынга белеткел анаа биче эвес хире-чергелин-биле дузалаан. Ярмаркага чүве чугаалаан ГДР-ниң төлээлекчилери Директивалардың төлевилелиниң амыдыралы чугулазын чаңгыс апсеткил-биле демдеглеп турган. ГДР-ниң Министрлер Чөвүлелиниң Даргазы В. Штоф совет павильон дугайында бодунуң бодалын илередипшаан, СЭКП-ниң XXIII съездизинин шинтпирлерин амыдыралга боттандырар талазы-биле совет улустуң чедип алган кайгамчыктыг чедиишкиннерин айтып, СЭКП-ниң XXIV съездизинин Директиваларында салган сорулгаларның өндүр чаагайын демдеглээн.

## Бельгияның Компартиязының X съездизи

**ШАРЛЕРУА.** (СЭТА). Аңаа. Бельгияның улуг үлетпүр болгаш ажылчын төвүнге Бельгияның Коммунистиг партилзының X съездизин ажыттынган. БКП-ниң 20 федерациязын төлээлээн 220 делегат партияның ажылының түңнелдерин үндүрүп, Бельгияның Коммунистиг партиязының 50 чыл оюнга белеткенип турар бо үеде ооң мурнунга тургустунган сорулгаларны чугаалаанзыр.

Съездиниң хүп чурумунда киргеи айтырыглар: БКП ТК-ның отчёт иletкелин чугаалажып көөрү, партияның удуртукчу органнарын сонгууру.

Акы-дүнма 20 коммунистиг болгаш ажылчын партияларның төлээлери, ооң иштинде СЭКП-ниң төлээлери съездиде олуржуп турар. СЭКП-ниң төлээлериниң составы: СЭКП ТК-ның кежигүү, СЭКП Москва обкомунуң бирги секретары В. И. Конотоп, СЭКП ТК-ның Делегей киллизиниң эргелекчизиниң оралакчызы А. С. Черняев.

Эртенги хуралга Бельгияның Коммунистиг партиязының Даргазы Марк Дрюмо БКП ТК-ның отчёт иletкелин кылган.

## ИНДИРА ГАНДИНИҢ ЧУГААЗЫ

**ДЕЛИ.** (СЭТА). Индий национал конгресс партияның парламент бөлүүнүң удуртукчузунга соңгуткан соонда чүве чугаалап тургаш, Индира Гандиниң медеглээни: «Чоннуң мандадын алгаш, социализмче орук-биле бурунгаар чоруур ужурлуг бис».

Индияның парламентизинге соңгулдага соңгүчулар Индий национал конгресс дээш чүгле бадылаан эвес, харын база бистиң партиявыстың программазы — боттуг социал-экономиктиг чаартылгаларның программазынга боттарының шынчызын көргүскен деп, премьер-министр айыткан. Бистиң чүртүвүс ёзулуг дешилгени чедип алзын дээш шинтпирлиг болгаш күженишкиниг бурунгаарладыр ужурлуг бис.

Бодунуң баштаан партиязы аңаа даасқан харыысалганы күүседир, түрең чорукту узүткаар, социал болгаш экономиктиг чөптүг эвес байдалды чайладыр талазы-биле айыткан сорулгаларны амыдыралга боттандырарынга чедиишкиннерни чедип алыр дээринге бүзүрелин Индира Ганди илергейлээн.

## Чүүладүгзүнген

**КАИР.** (СЭТА). Ам КАР Суэц каналдың зоназынга дайынны соксадыр дугайында кандыг-даа дугуржулгалар-биле бодун холбашкан деп санавайн турар дугайында президент А. Садаттың медеглелин КАР-ның Национал хуралы чүүлдүгзүнген.

Албан ёзузунуң медеглелинге Национал хурал араб девискээрниң эзэжек-даа базым черин бербес дугайында президент Садаттың сөстерин бадытнаан.

Национал хурал КАР-ны деткип турар Совет Эвилелин баштадыр тайбыңга ынакшылдыг күрүнелериниң турумунга байыр чедирген.

## Индий-Кыдаттың фронтуларында

**ХАНОЙ.** (СЭТА). Хүесань фронтузунга дайын чорудулгаларының 45 хонуунуң дургузунда Мурнуу Вьетнамны хостаарының Улусчу чепсектиг күштери дайынының үш муң ажыг солдадын сандан үндүрген, ооң иштинде ийи муң америк шериг албанныглар бар. Патриоттар дайынның 100 солдадын тудуп алган, 100 самолёттуг дүжүр аткан болгаш бертип үрегдээн, 350 шериг машинязын узуткаан, ооң иштинде 100 ажыг танк болгаш бронетранспортёр бар, 23 транспорт судноузун суг дүвүнче киирген, ок-чемзек, кывар чүүл болгаш шериг херексели шыгжаан 20 складты буза тевискен. Хосталганың Улусчу чепсектиг күштериниң Хүесань фронтузунда командылалының дыңнадынга бо саннарны айыткан.

Касан Патет-Лао агентилелдиң дыңнатканы-биле алырга, Лаостуң патриотчу күштери март 15-те Мурнуу Лаоска 17 америк самолёттуг болгаш вертолёттуг дүжүр аткан. Март 16-да Лаостуң Улусчу-хосталга армиязының дайынчылары 723 бедиктиң девискээринге сайгонгчу чалчаа шериглериниң батальонуун бүрүн чыыча шапкан болгаш дайынның ооң өске үш батальонунга аар чидириглерни таварыштырган.

Мурнуу Лаоста америк-сайгон шериглериниң аар аштырыышкыннарының түңнелинде интервентилериниң оргузунда үндараашкын болгаш сандараашкын күштелип турар. Марттың үгле баштайгы хүнеринде бөзин сайгончу далай чадаг шериг дивизиязының бирги болгаш үшкү бригадазындан 900 ажыг солдат, офицер ырбап дескен деп, Парлалганың хосталга агентилели дыңнаткан.

**ПАРИЖ.** (СЭТА). Америк-сайгон интервентилер Лаоста боттарының шериглерин Мурнуу-вьетнам кыызгаарже чайладып үндүрер ужурга аргажоктан таварышкан. Франс Пресс агентилелдиң дыңнатканы-биле алырга, олар күзээни ышкаш тактиктиг бодалдар-биле эвес, а лаос патриотчу күштериниң ыйышкыны-биле аткаарлап турар. Чепонниң мурнуу-чөөн талазында 14 километр ырак «Лоло» артиллерия баазазындан 1000 сайгон солдатты тургустунуп келген «бергелерге» холбаштыр чайладып үндүрген деп, сайгон командылал билинген.

## ДАККАДА ЧУГААЛАЖЫЫШКЫННАР

**КАРАЧИ.** (СЭТА). Парлалганың дыңнатканы-биле алырга, чугаалажыышкыннарның ийиги ээлчээнде Пакистаның президентизи Яхья Хан биле Улусчу лиганың даргазы Муджибур Рахман чуртта байдалды болгаш Муджибур Рахманның дөрт негелдезин чугаалажып көргеи. Муджибур Рахманның негелдезери: дайын байдалын күш чок болдурар, арге-чагырганы улустуң соңгуткан төлээлекчилеринге шилчидип бээр, шериглерни казармаларынче дедир чорудар, хамааты чонга удур шеригиерни ажыглаанының таварылгаларын петеп хынаар.

Барыын-пакистан национал улусчу партияның президентизи Вали Хан ам Даккада чоруп турар болгаш Пакистанның президентизи Яхья Хан-биле үлүражып, чуртта амгы политиктиг байдалды чугаалашкан.

Чоон Пакистанда төп эргечагыргаларга хамаатыларның чагыртпазының тайбың шимчээшкини үргүлчүлеп турар. Магазиннер, транспорт, бичии бүдүрүлгелер, коммунал албан черлери өй-тавында ажылдап турар. Ынчалаада бүгү можударда чазак болгаш чартык чазак албан черлери мурнуку хевээр хаалчак. Митингилер болгаш чыскаалдар хүн бүрүде боол турар.

АПП агентилелдиң Даккадан дыңнатканы-биле алырга, Чоон Пакистанның шериг администратору болгаш түберватору генерал-лейтенант Тикка Хан «хамааты чонга удур шеригиерни ажыглаарынга чедирген байдалдарны» нетеп хынаар дугайында дужаалды берген.

## Демократтыг Италия удурланып турар

РИМ. СЭТА-ның корреспондентизи Степанченконуң дамчытканы:

Барыын үеалдыг күштериниң сүлдээзин илеретиен дугайында медээ демократтыг Италияда удурланышкывынарның чалгыын хайыктырып үндүрген. Чурттуң үш улуг профэвилел каттыжышкыны — Күш-ажылдың бүгү-ниити итали конфедерациязы, Ажылчы чонпарның профэвилелдериниң итали конфедерациязы болгаш Күш-ажылдың итали эвилели кыйгырыгны парлап үндүрүп, республиканы болгаш ооң албан черлерин камгалаар талазы-биле серемчилелди күштеадиреринче чурттуң ажылчын аңгызын, бүгү ажылчы чонпарын кыйгырган. Хоралакчы ажылды белеткээни дээш харыысалга хүлээр идегеттерни шыңгыы шаажылаарын болгаш кедергей барыын үеалдыг күштериниң чартык шериг организацияларын дүжүрерин кыйгырыгда шинтпирлиг негээн.

Бриндизи можуунуң база Трани хоорайның ажылчы чонпары барыын үеалдыг күштериниң хөделиишкиннеринге удурланышкыының демдээ кылдыр бүгү-ниитиниң ажыл соксадыышкыны чарлаан. Демократтыг хөй-ниитиниң бүгү неофашистиг организацияларыны дүжүрерин негеп турар.

## Өлүрүкчү чорук

**НЬЮ-ЙОРК.** (СЭТА). Шериг албанныг чораан, Вьетнамга албан арттырган дээш үш шериг шаңналын алган Майкл Хантер бодунуң өчүүн мынчаар эгелээн: «68 харлыг вьетнам кижини өлүргеи мен. Ону өлүргеним дээш шаңналды болгаш үш хонук хуусаалыг шолээни алган мен. Вьетнамнарны өлүрүп-ле турар болза, шолээни дораан алыр чүве болгай».

**Мурнуу Вьетнамга америк солдаттарның үүлгеткен кемнинг дериин үүлгедиглериниң оң хереченнинг болгаш киржикчилиниң өчүктерин Саут-Оринджж хоорайга (Нью-Джерси штат) хөй кижилериң дыңнаарын организастаан. Шериг албанныг чораанналрның, Вьетнамда агрессиялыг киржикчилериниң өчүзэни болза, америк солдат үш хонук хуусаалыг шолээни алырын күзээе «бир херээжен кижини азы кыргапны өлүргерге-ле болур». «Бижи өлүргениниң бадыткалы кылдыр өлүрткеи вьетнам кижиниң бузаан кезип алган эккеп көргүзер ол-ла» деп, М. Хантер өчээн.**

**База бир хереченл Джон Макгуннесстиң өчээни: «Бистиң бир солдадывыс ашаа кайда чоруп турарын билип алырын оралдашпышаан, саатты вьетнам херээжен кижини байысаап эгелээн. Байысаалга испан болгаш англи дылдарга болган. Ашаанның кайда чоруп турарын билбезин бодунуп дылы-биле харыылап, ытлап турда, солдат ону болгаш ооң бичии оглун автомат-биле боолап эгелээн. Оларны өлүрүп каан. Бо херээжен кижини чүге өлүрдүң деп, солдаттап айтырарымга, «вьетнам херээжен ышканым» деп ол харыылады.**

**Америк солдаттар өлүрткеи вьетнам чурттакчыларның баштарын одура кескеш, көдээ суурну долгандыр ыыштарга бо-ла азып каан турар чүве болгай деп, М. Хантер чугаалаан.**

**Чүүк машиналарының чолаачылары көдээ суурларга чеде бергенде «чүнүң-даа мурнунга машинаазын доктаатпас, хөме тавартыр: кылаштап чораан азы чадаг тергелиг кижилерни үргүлчү бастырар, ынчалаа-даа машинаазын беэин доктаатпас, халдып эрте бээр чүве болгай» деп, шериг чолаачызы чораан Джефф Джарсене медеглээн.**

**Шериг албанныг чораанналрның болгаш Вьетнамда агрессиялыг киржикчилериниң өчүктерин дыңнаарын организастаанар шеригниң түскай толээлекчилерин, ылаңгыя Форт-Дике шериг базазындан офицерлерни Саут-Оринджж хоорайже чалаан, ынчалаа-даа олар аңаа келириндеп шуут ойталаан.**

**Ирланд Республиканың ажылчы чонпары ажыл төлевирин бедидер болгаш күш-ажылдың байдалдарын эжижидер дээш демиселди соксатпайн турар.**

**ЧУРУКТА: Дублинде «Бриттэн» фирманың заводтарының ажыл соксатнан автомбиль тудугжуларының чыскаалы.**

**Ю. УСТИМЕНКОНУҢ фотозу. (СЭТА-ның фотохрониказы).**

## ТАЙЫЛБЫРЛАКЧЫНЫҢ БУЛУҢУ

# Чоннуң күзел-соруун сый шаап шыдавас

Делегейниң хөй-ниитизи америк империализмниң кемнинг үүлгедиглерин шыңгыы буруу шаап, Индий-Кыдатта дээрбечи дайынны соксадырын шинтпирлиг негеп турар. Вьетнам улустуң чөптүг херээн деткээн шимчээшкин улам калбарган. АКШ-тың агрессиязынга удур вьетнам улустуң демисели-биле эп-сеткил каттыштырылгазының бо хүнеринде митингилер, чыскаалдар болгаш оскеда массалыг хемчеглер, хөделиишкиннер ол дугайын бадыткап турар.

Индий-Кыдатта АКШ-тың агрессиязының калбарганын делегей күлецээшкин болгаш дүвүрээзин-биле хайгаарап турар. Сөөлгү айларда делегейниң хөй-ниитизи «тайбыңны дилеп тывар» болгаш дайынны калбартырын соксадырынче чүткүлдүүнүң дугайында америк удуртукчуларның шуугазыныларының арыптүүр чогун болгаш мегe, хөөрүнүң база катап бүзүрел көргеи. Лаосче интервенция болгаш ВДР-ни дээрбечи ёзу-биле бомбалап турары америк удуртукчуларның ол бүзүредиглерин шуут сойгалап. хөй-ниитизиниң санал-оналын, түскай догуннаан күрүнелериниң аразында харылзааларның ниитиге хүлээп кордугеи норза-ниежектерин, делегей керээлериниң болгаш дугуржулгаларының талазы-биле боттарынга алган хүлээлгелерин АКШ-тың чагырыкчы болуктериниң барымдаалаар күзел чогун көргүзүп турар.

«Мынчангаш бүгү чүве Азияда бистиң аразыл агрессиявыстың чылдарының дургузунда чүнү-даа ооренип албаан Никсон, Лэйрд, Киссинджер болгаш оскелер-даа ышкаш боол турар-дыр» деп «Нью-Йорк пост» солун чоокта чаа бижээн. Моңу медереп билир чорук бүгү делегейде. ооң иштинде АКШ-та улам хөй санныг кижилерни дүвүредип турар. Харристиң албан черинiң чоруткапы хөй-ниитизиниң санал алышкыышының түңнелдери ол хооннернин база илереп болур деп санаар ужурлуг. АКШ-тың амгы президентизиниң алдар-хүндүзү эрге-чагыргага бодунуп туруп келгеининиң бүгү үезининиң дургузунда эң куду деңнелге чедир бууран батканын ол түңнелдер көргүскеи.

Чоокта чаа ВДР-ниң Национал хуралының Хаһойга болган сессиязы вьетнам улустуң болгаш Индий-Кыдаттың улустарының удуралганышкын дайынынга деткимчези болгаш дузаламчыны дээш акыдуңма социалистиг чурттарга, пайыралдыг күрүнелерге, делегейниң улустарынга, АКШта дешилгелиг кижилерге чүректиң ханызындан өөрүп четтириишкинни илергейлээн. АКШ-тың Индий-Кыдатта дайын авантюраларын соксадыр талазы-биле чогуур хемчеглерни ой-шаанда алыр деп, сессия делегейниң улустарын кыйгырган. Бо кыйгырыгны калбаа-биле үүлдүгзүнгеи. Ол дугайын ылаңгыя Вьетнамда америк агрессорларның кемнинг үүлгедиглеринге удурланышкыынның делегей хүнү, вьетнам улустуң демисели-биле эп-сеткил каттыштырылгазының амгы неделязы хереченил турар.

Маадырлыг вьетнам улус-биле эп-сеткил каттыштырылгазының митингилери бо хүнеерде Совет Эвилелиниң хөй-хөй хоорайларында эртип турар. Совет хөй-ниитизиниң төлээлекчилери агрессияны калбартырын соксадырын болгаш Индий-Кыдаттан америк шериглерни бүрүн үндүрерин шинтпирлиг негеп турар. Патриотчу күштерге бүгү талалыг дузаламчыны болгаш деткимчени көргүзер талазы-биле боттарының белениниң дугайын олар медеглеп турар.

Социалистиг чурттарның болгаш бүгү делегейниң депшилгелиг күштериниң деткимчези маадырлыг вьетнам улустуң талазында. ВДР-ге удур чоңгээлерни үргүлчүлээри, Индий-Кыдаттың улустарынга хамаарыштыр чаа дайын кыжаныгларын боттандырар дээр оралдажыышкынар Мурнуу-Чоон Азияда байдалды улам улуу-биле нарыядадырынга чедирер дээрзин Совет Эвилели болгаш социалистиг өске-даа чурттар америк агрессорларга баш бурунгаар сагындырган. Совет чазактың февраль 25-те медеглелинде чугаалаашы: совет улус акы-дүнма Вьетнам Демократтыг Республикага. боттарының дүрүм ёзугаар эргелери дээш туржуп, боттарының амыдыралчы эрге-ажыктарын болгаш күзел-соруктарын боттандырар дээш демисежип турар Индий-Кыдаттың патриоттарынга бүгү-ле эргежок чугула дузаламчыны моон соңгаар-даа көргүзеринге белеп.

Индий-Кыдатта кемнинг дайынының чалбыыжын хорлээлендирерин ожегээр үргүүчүлевишаан, Вашингтон аңар харыысалганы бодунга ап турар. Вьетнам улустуң күзел-соруун сый шаап, коргудар, ону дискек кырынга соңгүтүр дээр америк империалистериниң чаа оралдажыышкынары мурнундагы шыкаш. база-ла бууражкынга таваржыр. И. ОРЛОВ, СЭТА-ның тайылбырлакчызы.

## Өлүрүкчү чорук

**НЬЮ-ЙОРК.** (СЭТА). Шериг албанныг чораан, Вьетнамга албан арттырган дээш үш шериг шаңналын алган Майкл Хантер бодунуң өчүүн мынчаар эгелээн: «68 харлыг вьетнам кижини өлүргеи мен. Ону өлүргенim дээш шаңналды болгаш үш хонук хуусаалыг шолээни алган мен. Вьетнамнарны өлүрүп-ле турар болза, шолээни дораан алыр чүве болгай».

**Мурнуу Вьетнамга америк солдаттарның үүлгеткен кемнинг дериин үүлгедиглериниң оң хереченнинг болгаш киржикчилиниң өчүктерин Саут-Оринджж хоорайга (Нью-Джерси штат) хөй кижилериң дыңнаарын организастаан. Шериг албанныг чораанналрның, Вьетнамда агрессиялыг киржикчилериниң өчүзэни болза, америк солдат үш хонук хуусаалыг шолээни алырын күзээе «бир херээжен кижини азы кыргапны өлүргерге-ле болур». «Бижи өлүргениниң бадыткалы кылдыр өлүрткеи вьетнам кижиниң бузаан кезип алган эккеп көргүзер ол-ла» деп, М. Хантер өчээн.**

**База бир хереченл Джон Макгуннесстиң өчээни: «Бистиң бир солдадывыс ашаа кайда чоруп турарын билип алырын оралдашпышаан, саатты вьетнам херээжен кижини байысаап эгелээн. Байысаалга испан болгаш англи дылдарга болган. Ашаанның кайда чоруп турарын билбезин бодунуп дылы-биле харылап, ытлап турда, солдат ону болгаш ооң бичии оглун автомат-биле боолап эгелээн. Оларны өлүрүп каан. Бо херээжен кижини чүге өлүрдүң деп, солдаттап айтырарымга, «вьетнам херээжен ышканым» деп ол харыылады.**

**Америк солдаттар өлүрткеи вьетнам чурттакчыларның баштарын одура кескеш, көдээ суурну долгандыр ыыштарга бо-ла азып каан турар чүве болгай деп, М. Хантер чугаалаан.**

**Чүүк машиналарының чолаачылары көдээ суурларга чеде бергенде «чүнүң-даа мурнунга машинаазын доктаатпас, хөме тавартыр: кылаштап чораан азы чадаг тергелиг кижилерни үргүлчү бастырар, ынчалаа-даа машинаазын беэин доктаатпас, халдып эрте бээр чүве болгай» деп, шериг чолаачызы чораан Джефф Джарсене медеглээн.**

**Шериг албанныг чораанналрның болгаш Вьетнамда агрессиялыг киржикчилериниң өчүктерин дыңнаарын организастаанар шеригниң түскай толээлекчилерин, ылаңгыя Форт-Дике шериг базазындан офицерлерни Саут-Оринджж хоорайже чалаан, ынчалаа-даа олар аңаа келириндеп шуут ойталаан.**

Эргим номчукчулар! Тываның ном үндурер чери Монгуш Кенин-Лопсанның чогаатканы «Хөрээженнің чоргаараалы» деп романын түркай ном кылдыр белетеп дооскан. Ол чогаалда феодалдыг эрги Тываның үезинде «хөрээжок» дээрткен, байларга базымчаладып, хөлеңиктедип, түрээриниң мөгазы-биле түрел чораан не ижижиң салым-чолун «Базымча» деп кезээде тоокүп турар. Кувиспаалдың шуурганы мөлүкчү идегеттерни чылча шапкан соонда ядыы араттарның эрге-ажыын камгалаан араттың чазаа доктаагаан хүнден эгелээш, тыва хөрээженнің эр кижилер-биле дең эргелиг апарганын, оон күргенин кандыг-даа ажылынга киржип турар ёзулуг маадыр болу бергенин ук номнуң «Чоргаарал» деп кезээзинден номчуп ап болур. Романның хөрээжен маадыры Кулчаның чуртталганың кандыг бергелерни ажып эртип чораанын номчукчуларга канеш-даа бол, таныштырып көрээли. Ук номнуң еске маадырлары-биле номчукчулар боттары төрелдежип, боттарының савал-оналын берзин, редакциняже чагааларын бижиинээ деп үзеп каалы. Эгелерден шилип алган одуруглага утказынга тааржыттыр аттарны бердивис.

## Хөрээженнин чоргаараалы

**„БАЗЫМЧА“ деп бирги кезектен**

Монгуш КЕНИН-ЛОПСАН.

# • Кырган аваэынын мөчүй бергени •

### БЕШКИ ЭГЕДЕН

Беш хонган. Кожуруп алыр кижи келбээн. Шокарның караа хапыя берген. Ийи буду дискек караанга чедир хаванашаан. Тыныштаар. Суксаар. Соок кара шайдан хөңнү калган. Бичии болгаш аксыпче хар үргулаар. Деттин келгеш, даалы ажикче көөр, бир маңгаааан кижиниң көстүп кээрин четтиклейн чыдар хире болган.

— Будум доңарын, уруум! —деп, Шокар уруувче хоюдур көргеш, бодунуң түргедилиңге чалынмайн, харын кыс чүвезинге чоргаарланган аяавыг чугаалаан.

Кулча пэнг хүлдү чуга хап хапка долдур ургаш, кырганның буттарының бажынга чинней салыпкан. Оон таваңгайы чылызажок, чодаларын дошталып турар апарган. Изиг хүлге чинчеңирге эки болган. Бир хап хүл соой бээрге, база бирээни Кулча улаштыр салып турган.

— Кандыг-дыр сен, кырган-авай?—деп, Кулча хөөн чазап айтырган.

— Ол чүү дээрин ол, тенекпейим. Улуг аараан эвес мен. Думаалаашаа, каланнай бергеним ол-дур. Бурундаа хүн кончуг аарып турганымга бодаарга, шору-дур мен. Шагзыраанын кончуг. Удавас сегий бээр мен. Сени өглеп кагзымаа-ла, хомудалым чок.

— Өлүп-даа чыткаш аштка барбас мен!—деткеш, Кулча бескылажы берген кезектерин эде сайгарыптарга, казыртканы бергилээн.

— Кижи канчаар-даа бакырай бергеш, өлүм дугайын бодавас чоор. Сээң дүштүүн ол бир черде хөөмейдеп ор болгай аан—деп, Шокар хадай чазамыктап каан.

— Мен ышкаш өскүс уругну кым алыр боор. Бир шагда бакырай бээримге, аза-четкер алыр ыйнаан.

— Өскүзүндеп өлбес чоор! Кырган-аваэының сеткил сергедир сөстерин дыңнаш, Кулча кадыгланы берген. Аал артында дагда бөрүлериниң улужары бээни кулак даштыбиле эртип турган. Ырак эвесте бир кырган койгун алганы берген. Оон соонда өг мурнунда шивилер араэындан кызыл-үүг, чаш урут чугаалааны дег, чүлчүргүлап эгелээн. Чадар от хып турда, өтте кайын араатан кирип кээрил дээш, Кулча чоон-чоон кургаг будуктарны өжегээр салгылап каан. Хараачадан, кызыл-кызыл дилгилер дег, чалбыраштар дээрже согуналдыр үне шурагылаан.

Шокар кадай көксү-хөрээ чеже-даа сыртылап аарыпкан, черле човуурттаваан — уруун коргутпас бодаан. Таптыг-лаң бажы хаалап лорда Кулча шай хайындырган, саарын олура бажын согаңналыр удуп олурарын көрүп каан, кара боары ажып дигеп.

— Уруум! Шайың хайны берди!—деп, Шокар кадай сагыш чован чугаалаан.

Кулча хола хымыш-биле шайның чемин үндүр саргылаш, ыяш хуунга куда каапкан. Хадың уруунган оюп кылган кара хувага нанг шайны куткаш, кырганынга сунуп берген. Оозу аас дилеш, хуваны дедир сунган.

— Чемге хөңнүң чогул бе?

— Хөөнүг мен, анайым! Ынчаш шайлаайн, шаг-шинээм эки-дир, сегирим ол боор. Сен, анайым, оода бичии када куп кыныын ал.

— Кырган нем-не сегип орза, мен удаш чоор мен. Бис ам эки черде ийилээ-дир бис. Бистиң чүү дыңнаар боор, чүгле сенээ чугаалап берейн шүүме—дээш, Кулча база катап хөмүрерин чыткылаан кезектерин чүшкүрүп каарга, чалбыраштар дазыртказыны бертилээн.

Шокар аап-саап чүве дыңнаар хөңнү чок болган. Бодап олурарга, бир-ле ырак черже чыындыраарын бар чыдар ышкаш болган. Харын ол боду ажаап-тежээп турар чүвезинге бир чүве чагыыр дээш, таарымчалыг арга тыппайн, арай шугуладаксап одургап. Шокар бодунуң аарган бакыраанын чажырар дээш база оозунуң күзээн чүвезинге доктар болбас дээш:

— Чугаала даан, тенекпейим!—деп каан.

— Че-че ыңай. Эрткен-барган чүвени чугаалаш чоор мен ай—деп. Кулча арай дедирленген аянныг апарган.

— Улустан сүт дилеп, эмискиктеп чораш азырап каан кырган-авазыга чугаалаваан чүвеңни кымга чугаалаар сен —деп, Шокар кадай мырай кадык тоонуут чугаалаан.

Кулча отче көрүп алгаш, хөрек иштинге шыгаан чораан чүвезинге допчулай аарак тө каап берген.

— Бир кежээ инек саап орумда, Кестиккей эзирик шаап келген. «Сөөлгү хүннерде өөнге орта хонмас турдун. Өг ажылы черле кылбас канчап барган кижи сен? Оода сүт өремелээр, шай хайындырар ыяштан чып кааш, чер кезип чоруңза. Ам артында ырагалап эгелээнин ол ышкажыл але»—деп чорумда, аъдындан дүже халаан. Бызаа тудар, дугаалажыр дээни ол боор деп бодаан мен. Катказааалдаан кастар чаныр кээп турда, кырган нем, өскен черим, кара ооминг сактып кээримге, черде ырак чок апарган. Каш удаа дургуннап чоруптар часкаш, орук-чирик билбезимден хоруп олурган мен. Эрвининң ховулары ковчуг! Ашаам хорам кижи болза, Эрэни биле Теве-Хаяны чоп ылгаар мен. Чаңан боон, Тодугбан акый өгге кирип келир, ижин-кара чок чугаалажыр. Ол хөлеңиг чыгчыы ассының ыңдыг боор. Келген дорааи хуунда тургузуп каан сүдүмүү кымчыы-биле төшанчыпкан. Чугаап бар чыткан хуунумну халып баргаш, сегирип ап чорумда, кадыг холдар мени аспакташкан. Холдарымны кымчы баа-биле хүлээш, хорээмдеп аргамчыбиле шараш, мени тереечидеп алгаш, коданны бир кылдыр сөөртүпкен. Моорап калган мен. Миниип кээримге, урут дүжүртүпкен болган мен. Оон соонда оортам ааракпан, ол часкан мен. Оттулар ыяшты Тодугбан акый чыып берип турган. Ол дорааи дургуннаштар бодаан мен. Хар чаап, соок дүжүп келген. Чогум кыжыы мээң кударалым, тергедилим, өөм ээзинге базындырып чоруурумну кылын хар дүй базырып алган ышкаш болган. Шала часкаар

— Ынчаштай-ла мен—дей каапкаш, Кулча бизээктиң орта-садаазынга суп аарга, өг ишкинге бичии-бичии быйыр-быйыр ыштаан хөрээ-ширээ, ыяш хонганын чаңыланы, кыска-кыска тывыштадыр апарган.

— Чалыы кижик-дир сен, кырган-аваңның белээ-дир, эдилеп каг!—дээш, Шокар бир кыдыы чамдыктыр элей бергеш мөңгүн билээзи үштүп бергеш.

БҮГҮ ЧУРТТАРНЫҢ ПРОЛЕТАРИЙЛЕРИ, КАТТЫЖЫНАР!

1925 чылда үнелеттингеден

# ШЫН

1971 чыл
МАРТ
23
ВТОРНИК
№ 69 (8529).

СЭКП Тыва обкомунуң, Тыва АССР-ниң Дээди Советиниң болгаш Министрлер Чөвүлелиниң органы

Өртээ 2 көп.

*СЭКП-ниң съездизинге уткуштур*

## КВАРТАЛ ПЛАНЫ КҮҮСЕТТИНГЕН

«Сибирь» техмонтажтың» Тывада участогу түрекайжыттынган тудуг организациязы болур. Ооң кылыр ажыл-дары өскелерге дөмейлешпес. Улуг бүдүрүлгелериниң, культура болгаш амыдырал хандырылга объектилериниң дериг-херекселдерин, механизмнерин бистиң участоктуң ажылчыннары эптеп тургузуп турарлар.

Участок тургустунгандан бээр чаа-ла 12 чыл чедип турар. Ынчалзажок ооң кылган ажылы хөй. Тываның будурукчу күштерин хөгжүдүрүнге улуг салыышкынны киирген. Үүрмек объектилерни саналаска беэин Ак-Довурак комбинаттың бирги эчизин. Хову-Аксыда кобальт комбинадын. Дериг-Хаяда моңгун суувун будурүлгезин болгаш ооң-дээ өске республика ужур-дузалыг объектилерни ажыглалга киирткен. олар боттарының продукциязын берип эгелээн.

Ниитизи-биле чугаалаарга, коллектив эрткен беш чылдың будурүлге планын 112,7 хуу күүсеткен болуп турар. Бир эвес бо хууву тодаргай көргүзер болза, ооң кайы хире садамгыры тодаргай апаар. Беш чылдарның дургузунда коллективтиң ажылчыннары ынаы-бүрү тудугларга 20 муң тонна технологтуг дериг-херекселдерин, станоктарны эптеп тургускан, а нечалы конструкцияларның хемчээли 8,5 муң тонна ажа бээр. Будүрүлгелерде болгаш пехтер аразында салып эптээн улуг-биче хоолайларны чаңгыс үзүк төөр болза, ооң хемчээли 450 км (Кызылдан Абакан аразының хемчээли хире) ажа бээр.

Бистиң коллектив чаа беш чылда база-ла бедиткен хүлээлгелеги апаан: Ылаңгыя бирги кварталдың будүрүлге планын март 20-де күүседир дээн хүлээлге күүсеттингеп. Эштер Д. Малышевич, И. Жолоб, Л. Курганов, И. Щука болгаш ооң-дээ өскелерге удурткан бригадалар чыл эгезинден бээр күжениишкинниг ажыддан турар.

А. ПОРУЧИНК,
участоктуң начальнигы.

## СЭКП-ниң Төп ревизия комиссиязында

1971 чылдың март 22-де СЭКП-ниң Төп ревизия комиссиязының хуралы болган. СЭКП-ниң XXIV съездизинге комиссияның отчёттуг илеткелин хуралга бадылаан.

### ХҮЛЭЭЛГЕЛЕРИН КҮҮСЕТКЕННЕР

Коммунар заводунуң металлургтары (Ворошиловград области) прокат будүрүнүң талазы-биле съезд мурнуунуң хүлээлгезин күүсеткен. Оны пландан дашкаар төөмүн тонна хирезин будүрүп үндүрген. Ийи дугаар калбак прокат печиниң мастер А. Зубовтуң эзлээн графикти мурнап ажылдап турар. М. Рожков, В. Бутенко, В. Кириченко дээн ышкаш алдарлыг мастерлер ажылчыннарының чарыышның мурнунда чоруп турар. Оң-ла заводтуң өске-дээ цехтериниң коллективтери база-ла съезд мурнуунуң хүлээлгелерин күүсеткенинин дугайында айытказ турарлар.

Днепропетровскиниң «Строймаш» заводунуң ажылчыннары Тюмень болгаш Одесса областарның кодаа тудугларынче он-он чиик кранпарны болгаш дүрген чоруктуг транспортёрларны чүдүрүп чоруткан. Бүтүү продукцияны олар пландан дашкаар кылган болгаш оларның чамдыызы камнаттынган демирден кылдыптаан. Ооң-биле заводтуң ажылчыннары болгаш инженерлери партияның XXIV съездизинге алдар кылдыр алган сопиалистиг хүлээлгезин күүседипкеннер.

Кара далайның судно кылыр заводунуң коллективи съезд мурнуу чарыышның талыпчы күш-ажыл ээлчээн база чедиишкинниг чорудун турар. «Николаевский комсомолец» деп балык шыгжаар соодукчуулуг траулерни хуусаазындаи бир ай бурунгаар тудуп тургускан. Ол судновну Николаево областың комсомолчуларының болгаш аныяктарының чыптаан демирлеринден кылган.

Иссык-Куль чоогунуң «Джергалан» шахтазының кырында беш сылдыстар чыгып турар. Ол болза партияның XXIV съездизинге алдар кылдыр алган хүлээлгезин ёзугаар беш эшелон хөмүр-даштыг казып үндүрген деп чүвени көргүзүп турары ол-дур. (СЭТА).

## Улуг тудуг ажыглалда

Улуг-Хемчө далашкан дег агыш бадып чыдар Хемчик хемниң делгемнеринде Кара-Даштың чүе-чүе чылдар дургузунда шыгжап келген даазның дүүгүн арыглаарынга улуг индигин бээр чаа будүрүлге черинің тудуун кылыры бо хүннерде доозулган. Ол дээрге, Ак-Довуракта «Тыва дагдугу» комбинаттың үүрмектеп сорттаар комплексизидир.

Үш кол корпустан тургустунган бо улуг тудугну күүрүне комиссиязының кежигүннери көрүп, ооң канчаар ажылдаарын хынаан, ажыглалга киирер дугайында актыга ат салган. Март айның тоожу эрткен хүнниринде ону ажылдадырының баштайгы шевелделерп чедиишкинниг эрткен. Ооң баштайгы продукциязы алдынган.

Тудуп кылырынга хөй чылдар, хөй күш үнген бо будүрүлге черп чылда 6 миллион ажыг тонна рудазы үүрмектээр төлевилел күчүзүн долузу-биле шинчээдип алганда даг-дугу арыгзаар фабрика бир чыл дургузунда амгы күчүзүнге иеметтер 5 муң тонна рудазы белеткээр апаар. Тыва АССР-ниң алдарлыг тудугакузу Данзырын Калдар-ооддуң, ССРЭ-ниң Дээди Советиниң депутады Сергей Сендижимаев, Очур Арбайның болгаш «Сибирь техмонтажтың» тудугжу бригадаларының бызаңчылары, дашчылары, монтажниктери күш-ажылчы улуг тиилелгени чедип алырынга төлептиг үлүүн киирген.

Совет Эвилелиниң Коммунистиг партиязының удаазе ажыттынар XXIV съездизинге улуг белекти сөңнеп, чедиишкинниг ажыддан Ак-Довурак хоорайның тудугжуларының өөрүшкү-машинайы канчаар-даа зажок, бо хүннерде ол арыглап сорттаар комплекстиң үүрмектелге болгаш кургадылга, арыглаага корпустарында тургускан хамык механизмнер, дериглер чүректиң согары дег деңдесни ажылдап эгелээн. Аңаа ажылдаар ажылчыннар, инженер-техниктиг ажылдакчылар болгаш өске-дээ мергежилдиң кижилери дериг-херекселдерни башкарып эгелээн. Мында ийи залчегиниң кичилери хүнде 150 тонна дег рудазын үүрмектеп, кургадып турар, ол коргузуг чоорту 300 тонна чедер.

О. ОХЕМЧИК.

## Пландан ажыр

Пенза области Сердобтуң заводу Масиваның, Ульяновскиниң, Ивановонуң болгаш өске-дээ хоорайларның магазиннеринче дына хөй шактарны чоруткан. Оларның дыка хөйү — пландан дашкаар кылдынган. Ол дээрге, массалыг хереглелдиң электроннуг хронометрлери, алдарлаан «Кукушкалар» болгаш өске-дээ шактар-дыр. Ол заводтуң коллективи СЭКП-ниң XXIV съездизинің амыттынар хүнүнге чедир ам-дээ беш муң шактарны ылып үндүрерин хүлээнген.

Фергананың химиктиг пос заводунда СЭКП-ниң XXIV съездизинге алдар болдурган чарыштың чүс-чүс киржикчилери апрельдиң даалгазын күүседип киришкеннер. Ол чорук коллективтиң алган хүлээлгезин улам улгаттырар аргаиы берген. Съездиниң амыттынарынга чедир ол завод хүлээнгенин 70 эвес, а 150 тонна ылынаа төргүү бээр деп турэр.

(СЭТА-ның корр.)

# Совет Эвилелиниң Коммунистиг партиязының Төп Комитединиң Пленумунуң дугайында
# ИНФОРМАСТЫГ ДЫҢНАДЫГ

1971 чылдың март 22-де Совет Эвилелиниң Коммунистиг партиязының Төп Комитединиң Пленуму боол эрткен.

Пленум Совет Эвилелиниң Коммунистиг партиязының XXIV съездизинге СЭКП Төп Комитединиң отчёдун чугаалажып көрген. Пленумга СЭКП ТК-ның Чиигине секретары эш **Л. И. Брежнев** бо айтырыгның талазы-биле илеткел кылган.

Пленум Совет Эвилелиниң Коммунистиг партиязының XXIV съездизинге Төп Комитеттиң отчёт илеткелин чаңгыс үн-биле бадылаан.

Пленум «1971—1975 чылдарда ССРЭ-ниң улус ажыл-агыйын хөгжүдериниң тоску беш чыл планының талазы-биле СЭКП-ниң XXIV съездизинің Директиваларының дугайы» деп илеткелдиң төлевилелин база көрген. Пленумга ССРЭ-ниң Министрлер Чөвүлелиниң Даргазы эш **А. Н. Косыгин** бо айтырыгның талазы-биле илеткел кылган.

Пленум «1971—1975 чылдарда ССРЭ-ниң улус ажыл-агыйын хөгжүдериниң тоску беш чыл планының талазы-биле СЭКП-ниң XXIV съездизинің Директиваларының дугайы» деп илеткелди чаңгыс үн-биле бадылаан.

СЭКП ТК-ның Пленуму моон-биле бодунуң ажылын дооскан.

## Совет Эвилелиниң Коммунистиг партиязының XXIV съездизинге СЭКП Төп Комитединиң отчёдунуң дугайында

СЭКП Төп Комитединиң Пленумунуң 1971 чылдың март 22-де доктаалы

Совет Эвилелиниң Коммунистиг партиязының XXIV съездизинге СЭКП Төп Комитединиң отчёдун бадылаар.

## „1971—1975 чылдарда ССРЭ-ниң улус ажыл-агыйын хөгжүдериниң тоску беш чыл планының талазы-биле СЭКП-ниң XXIV съездизинің Директиваларының дугайында“ СЭКП-ниң XXIV съездизинге илеткелдиң дугайында

СЭКП Төп Комитединиң Пленумунуң 1971 чылдың март 22-де доктаалы

«1971—1975 чылдарда ССРЭ-ниң улус ажыл-агыйын хөгжүдериниң тоску беш чыл планының талазы-биле СЭКП-ниң XXIV съездизинің Директиваларының дугайында» СЭКП-ниң XXIV съездизинге илеткелди бадылаар.

# АЖЫЛЧЫ ЧОННАР ДЕПУТАТТАРЫНЫҢ ХООРАЙ БОЛГАШ ХООРАЙЛАРДА РАЙОН СОВЕТТЕРИНИҢ КОЛ ЭРГЕЛЕРИНИҢ БОЛГАШ ХҮЛЭЭЛГЕЛЕРИНИҢ ДУГАЙЫНДА
## ССРЭ-ниң Дээди Советиниң Президиумунуң ЧАРЛЫЫ

Күрүне, ажыл-агый болгаш социал-культура соруулгаларын боттандырарынга ажылчы чоннар депутаттарының хоорайлар болгаш хоорайларда районнар Советтериниң ролюн улам бедидер, план болгаш сан-хөө айтырыгларын шинчилээрге, ук черниң үлегүүрүн, тудуун, чурттарга болгаш коммунал ажыл-агыйын хөгжүдеринге, оларның инициативазын болгаш харыысалгазын күштелдирер, чонуң амыдырал база социал-культурлуг хандырылгазын эвилеп, социалистиг хоойлуну быжыглаар соруулга-биле, күрүненің ниити эргелининиң үстүнде турар чогуур адыр талазы-биле органывга-да чагыртыр.

**3 чүүл.** Ажылчы чоннар депутаттарының хоорай Совети хоорайның девискээринде турар бүгү будүрүлгелерниң, албан черлерниң болгаш организацияларның чурттарга, коммунал тудуунуң, социал-культура болгаш амыдырал хандырылга тудуунуң, улус хереглелиниң бараанының болгаш тус черниң тудуг материалдарын будүрер талазы-биле, чазагайжыдылганың, садыгның болгаш ниитиниң чеменелгезиниң, улус өөредилгезиниң, кадык камгалалының, культураның болгаш хоорайның чонуң хандырары-биле холбашкан өске-даа адырлар талазы-биле ажыл-чорудулгаларын углап-баштаар болгаш контролдаар. хоорай девискээринде турар үстүнде чагыргалыг будүрүлгелерниң, албан черлерниң болгаш организацияларның ажылын, оларның хоойлуну сагып турарын Советке тывыскан эргелериниң хемчээли-биле контролдаарын боттандырар.

Хоорай Совети бо чүүлде айытказ айтырыгларның талазы-биле будүрүлгелериниң, албан черлериниң болгаш организацияларның будүрүкчулараының плеткелдерин дыңнаар, ол талазы-биле шинчиирин хүлээп алыр, эргежок чугула таварылгаларда үстүнде турар чогуур органывларже бодунуң саналын киирер.

**4 чүүл.** Хоорай ажыл-агыйын хөгжүдерииге будүрүлгелерни болгаш организацияларны ең идепкейлиг киришкирер, будүрүлгелериниң болгаш организацияларның ажылының түүнелдерииге ажылчы чоннар депутаттарының хоорай Советтериниң сонуургалын бедидер соруулга-биле республика болгаш область (край) чагыргалыг, чогуур хоорайларның девискээринде турар будүрүлгелериниң болгаш ажыл-агыйын организацияларының ажылын чорударда хоорай Советиниге болгаш ооң күүсекчи комитединиге-даа, ол ышкаш күрүне эргелиниң үстүнде турар чогуур адыр талазы-биле органывга-да чагыртыр.

**3 чүүл.** Ажылчы чоннар депутаттарының хоорай Совети хоорайның девискээринде турар бүгү будүрүлгелерниң, албан черлериниң болгаш организацияларның чурттарга, коммунал тудуунуң, социал-культура болгаш амыдырал хандырылга тудуунуң, улус хереглелиниң бараанының болгаш тус черниң тудуг материалдарын будүрер талазы-биле, чазагайжыдылганың, садыгның болгаш ниитиниң чеменелгезиниң, улус өөредилгезиниң, кадык камгалалының, культураның болгаш хоорайның чонуң хандырары-биле холбашкан өске-даа адырлар талазы-биле ажыл-чорудулгаларын углап-баштаар болгаш контролдаар. хоорай девискээринде турар үстүнде чагыргалыг будүрүлгелерниң, албан черлерниң болгаш организацияларның ажылын, оларның хоойлуну сагып турарын Советке тывыскан эргелериниң хемчээли-биле контролдаарын боттандырар.

Хоорай Совети бо чүүлде айытказ айтырыгларның талазы-биле будүрүлгелериниң, албан черлериниң болгаш организацияларның будүрүкчулараының плеткелдерин дыңнаар, ол талазы-биле шинчиирин хүлээп алыр, эргежок чугула таварылгаларда үстүнде турар чогуур органывларже бодунуң саналын киирер.

**6 чүүл.** Хоорай ажылчыларының, албан черлериниң болгаш организацияларның ажылчы чоннар депутаттарының хоорай Советиниң эргелерин болгаш хүлээлгелерин республика (эвилел аазы автономнуг республика), край, область азы район чагыргазының хоорайларының категориязынга хоорайны киирген-ииден хамаарыштыр ССР Эвилелиниң эвилелдешкен болгаш автономнуг республикаларның хоойлужудулгазы-биле тодаарадыр. Чагырганың категориязынга хоорайны киирерин эвилелдешкен республиканың хоойлужудулгазы-биле доктаттынган чурумну ёзугаар, хоорайның болгаш ооң күүсекчи комитединиң материал болгаш септелге-тудуг баазазын бижиглаар.

Хоорайларда будүрүлгелерге, албан черлериниге болгаш организацияларга хамаарыжыр чурттарга фондуузун, а ол ышкаш ол хоорайларның чонуп хандырып турар коммунал ажыл-агыйның объектилерин шилчидип бээрииң негелделерии болгаш күүсеалларын ССР Эвилелиниң Министрлер Чөвүлели болгаш эвилелдешкен республикаларның Министрлер Чөвүлелери доктаадыр.

**6 чүүл.** Ажылчы чоннар депутаттарының хоорай Советиниң эргелерин болгаш хүлээлгелерин республика (эвилел аазы автономнуг республика), край, область азы район чагыргазының хоорайларының категориязынга хоорайны киирген-ииден хамаарыштыр ССР Эвилелиниң эвилелдешкен болгаш автономнуг республикаларның хоойлужудулгазы-биле тодаарадыр. Чагырганың категориязынга хоорайны киирерин эвилелдешкен республиканың хоойлужудулгазы-биле доктаттынган чурумну ёзугаар, хоорайның болгаш ооң күүсекчи комитединиң материал болгаш септелге-тудуг баазазын бижиглаар.

Хоорайларда будүрүлгелерге, албан черлериниге болгаш организацияларга хамаарыжыр чурттарга фондуузун, а ол ышкаш ол хоорайларның чонуп хандырып турар коммунал ажыл-агыйның объектилерин шилчидип бээрииң негелделерии болгаш күүсеалларын ССР Эвилелиниң Министрлер Чөвүлели болгаш эвилелдешкен республикаларның Министрлер Чөвүлелери доктаадыр.

**6 чүүл.** Ажылчы чоннар депутаттарының хоорай Советиниң эргелерин болгаш хүлээлгелерин республика (эвилел аазы автономнуг республика), край, область азы район чагыргазының хоорайларының категориязынга хоорайны киирген-ииден хамаарыштыр ССР Эвилелиниң эвилелдешкен болгаш автономнуг республикаларның хоойлужудулгазы-биле тодаарадыр. Чагырганың категориязынга хоорайны киирерин эвилелдешкен республиканың хоойлужудулгазы-биле доктаттынган чурумну ёзугаар, хоорайның болгаш ооң күүсекчи комитединиң материал болгаш септелге-тудуг баазазын бижиглаар.

Хоорайларда будүрүлгелерге, албан черлериниге болгаш организацияларга хамаарыжыр чурттарга фондуузун, а ол ышкаш ол хоорайларның чонуп хандырып турар коммунал ажыл-агыйның объектилерин шилчидип бээрииң негелделерии болгаш күүсеалларын ССР Эвилелиниң Министрлер Чөвүлели болгаш эвилелдешкен республикаларның Министрлер Чөвүлелери доктаадыр.

**6 чүүл.** Ажылчы чоннар депутаттарының хоорай Советиниң эргелерин болгаш хүлээлгелерин республика (эвилел аазы автономнуг республика), край, область азы район чагыргазының хоорайларының категориязынга хоорайны киирген-ииден хамаарыштыр ССР Эвилелиниң эвилелдешкен болгаш автономнуг республикаларның хоойлужудулгазы-биле тодаарадыр. Чагырганың категориязынга хоорайны киирерин эвилелдешкен республиканың хоойлужудулгазы-биле доктаттынган чурумну ёзугаар, хоорайның болгаш ооң күүсекчи комитединиң материал болгаш септелге-тудуг баазазын бижиглаар.

Хоорайларда будүрүлгелерге, албан черлериниге болгаш организацияларга хамаарыжыр чурттарга фондуузун, а ол ышкаш ол хоорайларның чонуп хандырып турар коммунал ажыл-агыйның объектилерин шилчидип бээрииң негелделерии болгаш күүсеалларын ССР Эвилелиниң Министрлер Чөвүлели болгаш эвилелдешкен республикаларның Министрлер Чөвүлелери доктаадыр.

**6 чүүл.** Ажылчы чоннар депутаттарының хоорай Советиниң эргелерин болгаш хүлээлгелерин республика (эвилел аазы автономнуг республика), край, область азы район чагыргазының хоорайларының категориязынга хоорайны киирген-ииден хамаарыштыр ССР Эвилелиниң эвилелдешкен болгаш автономнуг республикаларның хоойлужудулгазы-биле тодаарадыр. Чагырганың категориязынга хоорайны киирерин эвилелдешкен республиканың хоойлужудулгазы-биле доктаттынган чурумну ёзугаар, хоорайның болгаш ооң күүсекчи комитединиң материал болгаш септелге-тудуг баазазын бижиглаар.

Хоорайларда будүрүлгелерге, албан черлериниге болгаш организацияларга хамаарыжыр чурттарга фондуузун, а ол ышкаш ол хоорайларның чонуп хандырып турар коммунал ажыл-агыйның объектилерин шилчидип бээрииң негелделерии болгаш күүсеалларын ССР Эвилелиниң Министрлер Чөвүлели болгаш эвилелдешкен республикаларның Министрлер Чөвүлелери доктаадыр.

**6 чүүл.** Ажылчы чоннар депутаттарының хоорай Советиниң эргелерин болгаш хүлээлгелерин республика (эвилел аазы автономнуг республика), край, область азы район чагыргазының хоорайларының категориязынга хоорайны киирген-ииден хамаарыштыр ССР Эвилелиниң эвилелдешкен болгаш автономнуг республикаларның хоойлужудулгазы-биле тодаарадыр. Чагырганың категориязынга хоорайны киирерин эвилелдешкен республиканың хоойлужудулгазы-биле доктаттынган чурумну ёзугаар, хоорайның болгаш ооң күүсекчи комитединиң материал болгаш септелге-тудуг баазазын бижиглаар.

Хоорайларда будүрүлгелерге, албан черлериниге болгаш организацияларга хамаарыжыр чурттарга фондуузун, а ол ышкаш ол хоорайларның чонуп хандырып турар коммунал ажыл-агыйның объектилерин шилчидип бээрииң негелделерии болгаш күүсеалларын ССР Эвилелиниң Министрлер Чөвүлели болгаш эвилелдешкен республикаларның Министрлер Чөвүлелери доктаадыр.

**6 чүүл.** Ажылчы чоннар депутаттарының хоорай Советиниң эргелерин болгаш хүлээлгелерин республика (эвилел аазы автономнуг республика), край, область азы район чагыргазының хоорайларының категориязынга хоорайны киирген-ииден хамаарыштыр ССР Эвилелиниң эвилелдешкен болгаш автономнуг республикаларның хоойлужудулгазы-биле тодаарадыр. Чагырганың категориязынга хоорайны киирерин эвилелдешкен республиканың хоойлужудулгазы-биле доктаттынган чурумну ёзугаар, хоорайның болгаш ооң күүсекчи комитединиң материал болгаш септелге-тудуг баазазын бижиглаар.

Хоорайларда будүрүлгелерге, албан черлериниге болгаш организацияларга хамаарыжыр чурттарга фондуузун, а ол ышкаш ол хоорайларның чонуп хандырып турар коммунал ажыл-агыйның объектилерин шилчидип бээрииң негелделерии болгаш күүсеалларын ССР Эвилелиниң Министрлер Чөвүлели болгаш эвилелдешкен республикаларның Министрлер Чөвүлелери доктаадыр.

*Директивалар төлевилелин танышкаш...*

# ӨВҮРЖҮЛЕР СӨГЛЭЭН СӨЗҮНГЕ ЭЭ БОЛУР

— Сескн беш чылдың эгезинде колхозтуң бүгү малының баш саны 16460 турган болза, оон төнчүзүнде азы 1971 чылдың январь 1-де 27573 баш четкен. Бо дәрге нинтиниң малының баш саны беш чыл дургузунда 68 хуу, чылда ортумаа-биле 13,6 хуу өзүлделиг болганы ол. Ажыл-агый беш чыл планындан ажыр 150 тонна эттн, 83 тонна суттуг күрүнете саткан—деп, «Кызыл-Тук» колхозтуң даргазы коммунист Сан Санаа Дочуновнч Ооржак районнуң партия конференциязының индиринден бодумуң саналынга чоргаарал-биле чугаалаан. Ол-ла үеним дургузунда анаа эът бүдүрери 24 хуу, дуктуг 23 хуу өскен. Төрүүр чүс баш малга онааштыр чыл бүрү 72 бызаны, 90 анай, хураганны болгаш 71 кулунну ап келген.

Колхозтарның болгаш совхозтарның материалдыг базаларын быжыглаарынче угланган партияның болгаш чазактың тодаргай хемчегларинин база колхозчуларның карак кызыл күш-ажылының түңнелинде беш чылда колхозтуң нинти акша орулгазы 25, а арыг орулгазы—118 хуу өскен. Оон түңнелинде ажыл-агый 1965 чылда 1 кижи-хүнге 1 рубль 67 көпеекти төлеп турган болза, эрткен чылын ол сан 3 рубль ашкан.

Бо бүгү эки чүүдерни чедип алырына ында коммунистерниң болгаш партия организациязының ролю аажок улуг дээрзин эш Ооржак бодуунуң саналынга демдеглээн. Ылаңгыя бүгү коммунистериниң 65 хуузу колхоз бүдүрүлгезинниң чугула участоктарында быжыглаттынган. Ажыл-агыйның тудуг бригадазы эрткен беш чылда эки шынарлыг 45 бажыңны колхозтуң малчыннарынга, түскай эртемниглериниге тудуп берген болгаш культураның база бүдүрүлгенин дыка хөй түдүгларын кылган. Ол үеним иштинде 3 чүнар-бажың, 2 кызыл-будуң түттунган.

Чыл санында малчыннарның кыштагларында бажыңнарын септээр, будуур, чугайлар ажылдарны херээженнерден тургустунган түскай звено кылып турар. Оны Тыва АССР-ниң Дээди Совединиң депутады, коммунист Маадыр ие Монгуш Байыровна Серен билдилин-биле удуртуп келген. Сарлык кадарчылары коммунист Агбаан Саян, Куулар Санчы Бидий олар чүгле социалистиг чарыштың эгелекчилери болуп турар эвес, чыл санында күш-ажылчы бедик түңнелдери-биле өскелерге үлегер-чижекти көргүзүп турар. Оларның кайызы-даа эрткен юбилейлиг чылда төрүүр чүс баш инек бүрүзүнден 90-90 бызаны менди дорукторуп алган.

«Кызыл-Тук» колхозтуң коммунистери съезд мурнунуң социалистиг чарыжының эгелекчилери болган. Олар боттарының нинти хуралынга эрткен беш чылдың түңнелдерин үндүрбүшаан, ажыл-чорудулгазын шүгүмчүлекчи ёзуубиле үнелеп, курлавырларны ажыглап, күш-ажылдың бүдүрүкчүзүүн улам бедидип турган, тоску беш чылда оон-даа бедик түңнелдерни чедип алыр дээш бедиткен хүлээлгелерин ап, районнуң бүгү ажылчы чоннарын социалистиг чарышче кыйгырганнар.

1971—1975 чылдарда ССРЭ-ниң улус ажыл-агыйын хөгжүдүнүң беш чыл планының талазы-биле партияның XXIV съездизинниң Директиваларының төлевилелн районнуң бүгү коммунистериниң, ажылчы чоннарының күш-ажылчы болган политиктиг көдүрүүшкүнүн хайныктырган. Аңаа холбаштыр болуп эрткилээн ажылчы чоннарның болгаш коммунистерниң хүрээларынга 8100 кижи кирипшкен болгаш оларның хөй-хөйү санаа-онаалдарын берип, съездиниң Директиваларының төлевилелни чаңгыс үн-биле түүлдүзүнүп, ону күүседиргеге долу шинтпирлиин бадыткап турар.

Маңаа «Торгалыг» совхозта хойжу коммунист Тюлюш Кызан-оолдуң саналын чижекке кирип болур:

— Бистиң Төрээн чүртүвүстүң моон сонгаргы экономиктиг хөгжүдезинче, улустуң материалдыг болгаш культурлуг деңнелин улам бедидеринче угланган партиянын улуг планы-биле танышып көөрге оорунчуг-дур. Ол план коммунист бүрүзүнүң, ажылчынчи бүрүзүнүң идепкейлиг кирижилгези чокка аңаа-ла боттаны бербес деп чүвени эки билир бис. Эрткен сескн беш чылда мээң үлүүм —ортумаа-биле төрүүр 100 хойга онааштыр чыл бүрү 102 хураган, 1 хойган-на 2,5 кг дүк болган. Тумат Осур-оол, Кыргыс Херел, Степан Санчат-оол, Тюлюш Минчей-оол, Ховалыг Кара-оол, Маадыр Сюрюн-оол ышкаш докгаамал эки түңнелдерни чедип ап келген коммунистерни бистиң совхозтан хойну адап болур. Мен съезд мурнунуң социалистиг чарыжынга киржип, беш чылдың баштайгы чылын чедишкинниг доозар дээш бодумга быжыглаан 100 хойдан 107 хураганны, хой бүрүзүнден 2,5 кг дүктүг кыргып алырын хүлээнмишаан, совхозтуң бүгү ажыл-ишчилерин кыйгырып тур мен.

Коммунист Кызан-оол чүгле бодунуң совхозунда, районнуңда эвес, республикада сураглыг хойжуларның бирээзи. Оон чүруун чайгы үеде республиканың найысылалы — Кызылдың парыгының алдезындан көрүп болур турган.

Коммунистерниң эгелээшкинин деткээн районнуң бүгү ажыл-ишчилери боттарынга бедиткен хүлээлгелерин алгаш, ам ону амыдыралга боттандырар дээш ажылдап турар. «Торгалыг» совхозтуң хой, өшкү кадарчылары эштер: Тумат Осур-оол, Тюлюш Минчей-оол, Кыргыс Херел, Донгак Анай-оол, Куулар Санчат-оол, Кыргыс Шаңмак-оол, Ховалыг Кара-оол, Даваа Шыырап, Маадыр Сюрюн-оол, Эрелчин Кыргыс, Николай Натпит-оол олар бо чылын кадарган 100 бан хой, өшкүзүнден 100-120 анай, хураганны камгалап алырын хүлээнген. Ол-ла совхозта инек кадарчылары коммунистер Донгак Кызыл-оол, Сзара Санаа олар бызаа бүрүзүнден дүн, хүн дургузунда 700—800 грамм немелде деңзинни алырын хүлээнген. Бо коммунистер хүлээлгелерин черле күүседип шыдаар дээрзинге идеген болур.

Хандагайтының тудуг-септелге участогунда болгаш коммунал конторазының чаныында партия организациязының коммунистери Директивалар төлевилелин танышкан хүрээлынга чыл эгезинде алган хүлээлгезин улам бедиткен. Съездиниң ажыттынар хүнүнге чедир ийи өреге чурттаар ийи бажыңны эвес, үш бажыңны ажыглалга киирер. Куш-ажылдың бүдүрүкчүлүүн 5 эвес 6 хуу өстүрер болгаш чыл планын декабрь 15-те эвес, декабрь 1-де күүсеткен турарын хүлээнген. Олар ам үшкү бажыңның тудуун доозар дээш ажылдап турарлар.

Нинтизи-биле районнуң ажыл-ишчилери съезд мурнунда улуг хүлээлгени алгаш бо хүнперде аажок күжениишкинниг ажылдаан турар. Ам бүгү партия, комсомол организациялары кижи бүрүзүнүң алган хүлээлгелерин амыдыралга боттандырган турарын хандырар дээш ажылдап турарлар. Март 1-де байдал-биле алырга район күрүнеге эът садарының квартал планын 108 хуу, сүттүг 72 хуу күүседип алган. Чарыштың эгелекчилери «Кызыл-Тук» колхозтуң коллективи кварталда эът садар планын 125 хуу, сүттүг 100 хуу күүседип, боттарының созүн бүзүрелдин-биле эалеп турар.

Кол чүүл—сөс-биле ажыл-херектиң карышкак чок, тудуш болуру болгай. Ынчангаш СЭКП райкому, партия әге организацияларын кол ынчаңгайны олче угландырып турар. Ажыл-агый чылын эки доозар дээ, оон эгезинден-ле дедескн ажылдар, бо хүннүң байдалын шын аналитиг көөр үжүрлүг. Маңаа холбаштыр алыр болза, бистс чедир шинтпирлеттинмээн айтырыглар, кылыр чүүлдер дыка хөй. Амгы үеде кол сорулга кыштаглаашкынны организастыг эртирери, малдың чаш төлүн менди камгалап алыры болгаш часкы тарыгага эки белеткенири болур. Бо чылын кыштаглаашкынының байдалы бистин районда кажыгызыдан-даа берге болуп турар. Оны ажыл эртер, съезд мурнунуң хүлээлгелерин чедишкинниг күүседир дээш демиселче бүгү коммунистерни, ажылчы чоннуң күжүн мобилизастаары бистин бир эң чугула сорулгавыс болур.

Тоску беш чылдың Директиваларының төлевилелиниде партиянын айтыканы өндүр улуг сорулгаларны боттандырары улам күжениишкинниг ажылдаарын биске хүлээндирип турар. Ынчангаш ажыл-агый болгаш культура тургузуушкунуңун бүгү талаларынга партийжи удуртулганы күштедирер, даандырган ажыл-херек дээш кадрларның, коммунистерниң харысалгазын улам бедидер үжүрлүг.

К. ШУЛУУ,
СЭКП Өвүр райкомунуң бирги секретары.

ЧУРУКТА: Ершовонуң нөдээ ажыл-агый дүрүмүлгө станциязында суггаттыг чөрлерге тарыыр чүүл-бүрү нультураларның шимилгези дооступ турар. Лаборантылар Т. Зуева белгаш Л. Копынева олар кукуруза үрезининиң шынарын тодарадып турары.

Ю. НАБАТОВТУҢ фотозу. (СЭТА-ның фотохрониказы).

## *УЛУГ СОНУУРГАЛ-БИЛЕ*

ССРЭ-ниң улус ажыл-агыйын хөгжүдүнүң тоску беш чыл планының талазы-биле СЭКП-ниң XXIV съездизиниң Директиваларының төлевилелин Чөөн-Хемчик район библиотеказының ажылдакчылары улуг сонуургал-биле номчаш, ону сеткилиниң ханызындан чүүдүргүнүп, деткээн.

Бо чугула партийжи докумснтини ажылчы чоннуң ортузунга таныштырарын чугулаан көрүп турар бис. Ынчангаш номчукчулар ортузунда ажыл мурнукузундан күштелген. Номнар делгелгезин доктаамал организастап келген. Номчулга залында «Бедик сорулгаже чаа базыынар» деп ном дейтелгеи бар. Ында Коммунистиг партияның болгаш Совет күрүнеңиң үндезилекчизи В. И. Ленинниң чогаалдарын бирги одурутда салган, дараазында «Эртем болгаш техника чоннуң эргевинде» деп чүүлдү, колхозчуларның III Бүгү-эвилел съездизиниге СЭКП ТК-ның Чингине секретары Л. И. Брежневтиң чүгаазы болгаш өскелерде дээ бар.

«Партияның XXIV съездизиниге үткүштүр» деп темалыг делгелге библиотекада кылынган. Оон материалдарны байлак. «Съездиден съезднге чедир» деп эгенің адаанда эрткен сескн беш чылда бистиң күрүнеңиң ажыл-агый болгаш культура тургузуушкунунда чедишкиннериниң, улус чаартылгаларны көргүзүп турар. Ол ышкаш Чөөн-Хемчик районда кандыг улуг ажылдар кылдынганын, съездиге төлептиг ужуражыр дээш ажыл-ишчилер чүнү кылып турарын тодаргай оон билнп ап болур.

Республика солуннарында парлаттынган ам болур съездиге хамаарышкан материалдарны ап алгаш, түскай папкаларда кадгаланып, номчукчуларга бараан болдурган.

Район библиотеказының номчукчузарының колдуу аныяктар, ынчангаш олардың ортузунга ажылды улам ажыктыр бистиң сорулгавыс. Оларга таварышкан номнар делгелгезин доктаамал тургускан, ону үргүлүг чаартып турар.

Районуң нөдээ библиотекаларының ажылдакчылары колхозчуларга, совхозтар ажылчыннарынга партияның XXIV съездизиниң Директиваларының төлевилелни таныдырлаар ажылда кызбабиле хаара туттунган. Бо талазы-биле Ийме нөдээ библиотеказы (эргелекчизи М. Маңмаа) эки ажылдарны кылган. Номнар делгелгезин организастаары чаагай чаңчыл болу бергеп. Ыракы одарларда малчыннарга беседа, номчукга чорудары, номнар чедирип бээри сөөлгү үеде ажыкээн. Бо ажылды колхозта партия организациязының деткимчедузалының ачызында чедишкиннинг чорудуп турар.

Район библиотеказының абонент эргелекчизи Н. Хабарова бодунга онаашкан ажылды база хөй-нинти даалгазын ак сеткилдиг күүседнп келгеш, мактады чедип алган.

Район библиотеказының ажылдакчылары партияның эдлчегиг съездизиниге төлептиг ужуражыр дээш социалистиг хүлээлгени алган. Ол бо хүнперде чедишкиннинг боттанып турар.

Т. УРТУН-НАЗЫН,
район библиотеказының эргелекчизи.

# ПАРТИЙЖИ СӨСТҮҢ ДЭЭШТИИ ДЭЭШ

Каа-Хем районда «Октябрь 30 чылы» колхозтуң колхозчулары 9-ку беш чылдың бирги чылында күрүнеге 116 тонна тараны, 218 тонна эттн, 385 тонна сүттү, 20 тонна дуктуг садар хүлээлгелиг. Бирги кварталдың планныг онаалгаларындан эттн күрүнеге садарын март 1-ге, сүттү — март 25-ке, трактордар септелгезин март 25-ке чедир доозар дээ бедиткен хүлээлгени алгаш, колхозтуң ажыл-ишчилери ол бедик сорулганы чедишкининг күүседип турарлар. Эът планы февраль 20-де күүсеттинген.

Колхозтуң сүт-бараан фермазының коллективи күрүнеге сүт садарының планын чогуур үеде күүседир дээш, боттарының аразында социалистиг чарыштыг ажылдап келгеннер. Оон түңнелинде саанчы В. Парфёнова баштайгы ийи айда бир инектен-не 246, Дамба Ончума — 211, Даваалай Долума — 208 кг сүттү саап алгаш, амгы үеде коллективтин мурнуку одургунда чорун турар. Ферма эрткен ийи айда 45 тонна сүттү бүдүрер планын 55 тонна кылдыр күүсеткен. Мурнакчы саанчыларның аттарын ферманың күш-ажыл тугунда 10 хонгаш-ла демдеглеп, азып турар.

Эрткен чылдарга бодаарга колхозта мал кыштаглаашкынны эдээн организастыг эртип турар. Колхозтуң хоочун хойжузу С. Коваа, оон оглу К. Вадыхөө, мурнакчы хойжу Я. Чигжит база Д. Дондуп оларның коданнары хүр. Бо хойжулар коданнарынга масслыг ооладаашкынны чедишкининг эрттирбишаан, төрүүр 100 хойга онааштыр 100 хураганны менди камгалап алыр социалистиг хүлээлгелиг.

Колхоз бүдүрүлгезинде хөй чылдарда ажылдап, боттарының ак сеткилдиг күш-ажылы-биле эш-өөрүнүң, колхоз баштаар черинин хүндүткелин чаалап ап келген херээжен ишчилер эвээш эвес. Оларга хой ажылында Б. Бокейлен, Д. Буске, Е. Бөгелбей, комсомолчу кыстар С. Момбадан, П. Дончай-оол болгаш өске-даа хөй-хөй мурнакчыларны хамаарыштырып болур. Бо эштер боттарының эки ажылы-биле өскелерге үлегер болуп турарлар.

СЭКП-ниң XXIV съездизин төлептиг уткуруунче угланган, хөй янзы организас-массалыг хемчегларни партия организациязы боттандырып, бо хүнперде партияның XXIV съездизинин Директиваларының төлевилелин масса чонга таныштырары-биле 17 лектор, 9 политинформатор, 13 агитатор болуктерин организастаан. Партия организациязының бюрозу ол бөлүктерниң ажылын партия хуралдарынга, эвлчегиг бюрога үргүлчү дыңнап чугаалажып, олардың ортузунга партийжи удуртулганы күштелдирбишаан, боттуг дуваны чедирип турар. Лекторлар, политинформаторлар, агитаторлар квартал аайы-биле ажыл планныг.

Лектор болүүнден Л. Калыкулина, К. Москаленко, Т. Смелых, политинформаторлардан М. Белевский, П. Шимулин, П. Москаленко, В. Оюн, агитаторлардан М. Салчак эки ажылдап келген. Агитколлективти школада өөредиге эргелекчизи Е. Берестеникова эки удуртуп турар. Коллектив лекцияларны, беседаларны малчыннарга, сүт-бараан фермаларының ажылдакчыларынга доктаамал кылып берип келген. Оон кежигүннериниң инициативазы-биле агитатор бүрүзү бодунуң участогунга айда ийден эвээш эвес удаа барып турарын организастаан. Ол үеде агитаторларга чоннуң талазындан кирген саналгаларды, дилеглерни, чагыгларны, хомудалларны колхозтуң партия организациязы көдээ Совет-биле кады сайгарып көрүп, оон күүседиглнин 10 хонук хуусаада чедип алырын чурумчуткан. Агитколлективтиң ажылында бир онзагай чүве болза, олар боттарының быжыглаттынган участогунда чурттакчыларынга культурлуг амыдырал-чуртталга дугайында чагыг сургаалда хевирлиг беседаларны база кылып чоруур.

Мурнунда чылдарга бодаарга, бо чылын колхозта лекторлар ажылы эвээш экижээн.

# Реформаже шилчиринге белеткенир

СЭКП ТК болгаш ССРЭ-ниң Министрлер Чөвүдели капитал тудугну планнаарын сайзырангайыдар, тудуг бүдүрүлгезинге экономиктиг идиг бериишкинни күштелдирер дугайында доктаалды 1969 чылдың майда хүлээп алган. Тудугну дурген болгаш эки шынарлыг кылырын хандырарыбиле төлевилел-смета херээн экижидерининң хемчегларин база тодаратган. Партияның болгаш чазактың ол хемчегларн тудугну ажыл-агый реформазынче шилчиринин калбак программазы болган. Чаа системаның боттуун амыдырал бадыткай берген.

Улус ажыл-агыйының кайыдаа адырының дүрген хөгжүдезни тудугдан хамаарыр. Эрткен беш чылда бистиң чүртүвүс капитал тудуг талазыбиле улуг чедишкиннерлиг болган. Тываның тудугжулары база өлээн каш бүдүрүлге чердерин, чурттатга, культура бажыңнарын, школаларны ажыглалга киирген.

Ынчалза-даа тудуг бүдүрүлгезинде, ону организастаанында болгаш планнап турарында четпестер хөй. Кандыгбир тудуг комплекизин планнаарда капитал салыышкынларны ам ажыглалга киирер болгаш бирги чергенин объектилерниге мөөнээр дугайында принципти бо-ла хажыдып турар бис. Ол ышкаш тудугну чорударынын, ону материал-техниктиг курлавырлар-биле хандырарының база тудуг организациязының күчүзүн өстүрериниң планнары бот-бодунга дүүшпейн баар чүүлдер бар. Тудугнуң хуусаазын узамыктырар бир чылдагаан болза, төлевилел документациязы овалдадып белеткээри болгаш бадыннаттынган төлевилелди каш дагын эдээ кылып турары болур. Кандыгбир объектиниң смета өртээн тодарадырда частырыглар болдурар, а чамдыкта ону өзээдекпээр хөөннер база бар. Чаа реформа бо бүгүге эптеш чок демиселди чарлаар.

Тудуг ажылында чедишкиннер-биле чергелештнр четпестер хөй. Чижээ, чамдык объектилерни планга көргениниден ийи катап узун хуусаада тудуп турар. Ак-Довуракты алмылы. Мында 14 объект планнаан хуусаазында ажыглалга кирбээн. Оларның чамдыктарын харын-даа он чыл иштинде тудуп келген. Ол дээрге планнаганындан ийи катап эвес, а 8—10 катап узун хуусаа-дыр! «Тыва даг-дүгү» комбинатта сепарация болгаш кургадылга корпузун ам ажыглалга киирерннге белеткеп турар, а төлевилел-смета документациязын ам-даа бисте келбишаан. Ол тудуг үзамдыкканындан корпусту чаартырының документациязын ам база белеткеп эгелей берген.

Фабриканың ийнги эдлчээнин кол корпузун ам тудуп кирипкеп. Ынчаарга төлевилелде чедир кылдынмаал чүүлдер дыка хөй, сметада чамдык ажылдарны киирбээн. Ындыг хевирлиг четпестер тудуг ажылынга дыка шаптыктыг.

Капитал тудугнуң ажыктыын бедидерде, тудуг индустриязының бүгү звенозарының ажылын чогумчалыг чорударда планнаашкынның болгаш экономиктиг идиг бериишкининиң чаа системазынче шилчирнр чугула. Республиканың тудугжулары келир чылдан бээр ол чүрүм ёзугаар ажылдаарын планнаап турар. Ынчангаш реформаже шилчириниге ыяк белеткенири чугула. Ылаңгыя бо чыл тудугжуларга харысалгалыг.

Тудуг организацияларының экономиктиг базазының быжыглаарының чамдык хемчегларн алдынган. Чижээ, тудугну белдик мергежилдиг кадрлар-биле быжыглаарының айтырыглары кичээнгейнин төвүнде. Кадрларның материалдыг тоннуургалынга дүүштүр шалыныы база өстүрген. Бистиң республиканың тудугжулары кол шалыңынга немей район коэффициентизи ап турар. Смета өртээнге киирер планныг чыынданың чаа нормазын бадылаан, оон хемчээли мурнукузундан 2,5 катап көвүдээн. Оон ачызында ажылкеректи таарыштырып, үргүлчү орулгалыг ажылдап болур арга тургустунган.

Байдал бо хире таарымчалыг турда безин бистиң организацияларывыс, бистиң эргелел база ажыл-агыйжы эвес чоруун коргузуп, чогуур денглелден куду түңнелдиг болуп келген. Трестиң будурүлге техниктиг четчелээшкин эргелелн материалдарны болгаш өске-даа чүктерни транспорт схемазын ёзугаар эвес, а доктаадып бадылаан оруктан үш катап узун оруктү эрттирип, бисте чедирип турарындан «Тыва даг-дүгү тудуг» эргелел 1970 чылда 104 мүн рубльдин каражазын болдурган.

Бистиң эргелел сөөлгү үеде тудуг-монтаж ажылдарының темпизин көскүзү-биле дүргедеткен. Съезд мурнунуң социалистиг чарыжынга киржип, планныг сорулгаларны болгаш хүлээлгелерни чедишкининиг күүседип турар Эртнем айда Ак-Довуракты тудугжулары планны 114 хуу күүсеткен. Мартта база ажыл дең-дескн. «Тыва даг-дүгү» комбинатта руданы үүрмектеп сорттаар комплексти амыглалга киирдивис. Ам наш хомуктан 80 аал чурттаар бажыңны база дужаар бис. Ниитизи-биле съездиге утиуштур алган хүлээлгелер ыяап-ла күүсеттинер.

Күш-ажылды таарымчалыг организастаар, тудугну индустриалдыг үндезинге чорудар, механизастаашкынны калбартыр талазы-биле ажыл экижип турар. Чаа реформаже шилчилгеге белеткенирибиле түскай хемчегларни тодаратган. Оларның чамдыгызы мындыг:

**Бирээде,** үр үеде тудуп келген, «кыраан» тудугларны санын эвээжедип, оларны ажыглалга киирер. Чижээ, клуб, уруглар сады, чунар-бажың, магазин болгаш чамдык чурттатга бажыңнарының тудуун бо чылын доозарын шинтпирлээн бис.

**Ийиде,** арыглал фабриказының ийнги эдлчээн тударының комплекстиг хемчегларни тодарадып, үк объектини чогуур хуусаазында ажыглалга киирер.

**Үште,** эргелелдин бодунун баазазын хөгжүдүнүң тодаргай планын тургузар. Тудугга КЭО-ну, чаа техниканы шинглээдип, күш-ажылдың бүдүрүкчүлүүн белдер болгаш орулганы көвүдедирининң хемчегларни алыр.

**Дөртте,** эргелелдин бүгү ажылдакчыларын, инженерлерни, техниктерни, ажылчыннарны планнаашкынының болгаш экономиктиг идиг бериишкининиң чаа системазының негелдерни-биле таныштырып, чаа ёзу-биле ажылдаарынга белеткээр.

Бо сорулгалар күүсеттинин эгелээн.

СЭКП-ниң XXIV съездизиниң Директиваларының төлевилели бо беш чылда тудугга күш-ажылдың бүдүрүкчүлүүн 36—40 хуу бедидерин айытыкан. Оны боттандырарда тудуг организацияларын планнаашкынының болгаш экономиктиг идиг бериишкининиң чаа системазынче шилчилери чугула. Ынчангаш тудугга чаа реформаның чамдык негелдерни тайылбырлаан.

Ажылдың үре-түңнели дээш харыысалганың бедээнибиле чергелештир материалдыг идиг бериишкин база күштелнр. Реформа бо талазы-биле база чамдык чүүлдерни көрүп турар, оон чөптүүн, амыдыралчы күштүүн дуржулга бадыткаан. Бүдүрүлге черии тударынын ортумак хуусаазы 5,3 чыл болуп турарын анализ илереткен, а доктаткан норма болза үш хире чылга деннежир.

Ак-Довурак ам-даа өзүп, хөгжүүр хоорай. Оон хөгжүлдези, моон сонгаргы перспективазы тудугжулардан дыка хамаарыр. Ынчангаш чаа негелдерге дүүштүр ажылдазын партия биске хүлээндирип турар.

В. ЖУК,
«Тыва даг-дүгү тудуг» эргелелдин начальныгы.

## Автолавка

Эрзин районнуң «Коммунизмче орук» колхозунуң шээр малының кыштагларының эң ыраагы төп суурундан 60 аңыг километр. Ол кыштагларда 70 аңыг өреге бар. Чолаачы-садыгжы ол хүн № 4 хойжу бригаданың кадарчыларын хандырар планныг кижи-дир. Бригадада 28 өреге бар.

Колхоз төвүнден 25 километр черде аныяк кадарчы Ш. Быштак-оолдуң кыштаагга эртенгиниң тос шакта хап келдивис. Аныяк өг-бүле радиоприёмник, демир оруң, сыртык, матрац, чоорган, аъш-чем садып алды. Быштак-оолдуң чагыгларын садыгжы демдеглеп тыртып алды, оон ынай чоруптуусус.

Дараазында хойжу Х. Аракчаның аалынга бардывыс. Сес чыл хой кадарып келген, № 4 хойжу бригаданың мурнакчы кадарчызы болду. Оон кададында төрүүр 400 хойнуң хөй кезин оолдапкан, чаш хураганнары онча-менди доруктуп турар. Алды тонна кургаг өдеп. 12 тонна көк сула бар. Чаш хураганнарны сакман аргазы-биле остүрүп турар. Колхозтуң хойжу бригадаларына клетказыг кажааны Аракчаа бир дугаарында кылып ажыглаан. Санмащиктер күженнишкинниг ажылдап, чаш хураганнарны доруктуруп турарлар.

Чолаачы-садыгжы-биле ол хүн 9 коданга чораан бис, кадарчылар хереглелдерин садып алган моон сонгаар хереглээр барааннарын чагыглаан. Кодан бүрүзүнде оолдаашкын түлүктээн, кадарчыларда, сакманщиктерде чай чок апаргының көрүп чордувус. Малчыннар садыгжыга четтиргенин илергейлеп, партияның XXIV съездизин төлептиг белек-биле утказуурун күзеп турдулар. Барган коданнарывыста мал хүр кыштап, онча-менди турар болду.

Коммунист С. Дамчак № 4 хойжу бригаданы билдилиг удуртуп, кадарчыларның күш-ажылын эки организастап турарын кадарчы бүрүзү мактап турарын чоруп чораан дыңнаан бис. Бригадада 1000 хой оолдапкан, чаш малда чидириг чок. 1971—1975 чылдарда ССРЭ-ниң улус ажыл-агыйын хөгжүдүнүң беш чыл планының талазы-биле СЭКП-ниң XXIV съездизиниң Директиваларының төлевилелни бригаданың кадарчылары таныжып көрүп, беш чылда боттандырар ажылдарын тодарадып алган.

Автолавканың чолаачы-садыгжы-биле таныжа каптаалыңдар. Чолаачы-садыгжы Ш. Содунам Эрзин райпозунуң база бир мурнакчызы, «Коммунизмче орук» колхозтуң малчыннарын 1970 чылдың сентябрьдан бээр бараанбиле хандырып келген. Кадарчыларның чагыгларын кол барымдаалап, барааннарны үндүрүп ап турар Бажың иштининг эт-херекселдерииге малчыннарның негелдези улгатган. Ол барааннар райпога эвээш кээп турарын Ш. Содунам хомудап чугаалап чоруур болду.

Ол хүн барган кадарчыларывыстың амыдырал-чурттагазы-биле таныжып көөрүвүске, материалдыг болгаш культурлуг деңнели бедик, ниитининг херээ дээш чүткүлдүг ажылдап турарын билип чордувус. Бистиң барганывыс өг-бүле бүрүзү айда 160—200 чедир рубльди ап турар болду. СЭКП-ниң XXIV съездизиниң Директиваларының төлевилелиниде беш чыл иштинде колхозчуларның орулгазы 30—34 хуу өөрн көрдүнген болгай. Директивалардың төлевилели колхозчу ажыл-ишчилерни улам-на сорук кирипп түдер.

Н. ДАКАА.

Коммунал ажыл-агый министерствозунуң автотранспорт будурулгезинде аныяк чолаачы Юрий Шестаков СЭКП-ниң XXIV съездизинге утказуур чарышка киржип, куш-ажылчы бедик көргүзүүлерни чедип алган. Машина башкарарының талазы-биле бедик мергежилдиг, техникага каминг чолаачыны бо кыжын харысалгалыг ажылды күүседиринге, Төгүже кывар-чаар чүүлдер соортурунче чоруткан.

Будурулге даалгазын Шестаков ак сеткилдиг күүседип, норманы үргүлчү ажырып келген. АТБ-ниң коммунистери ону СЭКП кежигүнүнүң кандидадынга хүлээп алган.

ЧУРУКТА: коммунистиг куш-ажылдың шалыпчызы Ю. М. Шестаков.

В. РАЧКОВСКИЙНИҢ фотозу.

# АЖЫЛЧЫ ЧОННАР ДЕПУТАТТАРЫНЫҢ ХООРАЙ БОЛГАШ ХООРАЙЛАРДА РАЙОН СОВЕТТЕРИНИҢ КОЛ ЭРГЕЛЕРИНИҢ БОЛГАШ ХҮЛЭЭЛГЕЛЕРИНИҢ ДУГАЙЫНДА

## ССРЭ-ниң Дээди Советиниң Президиумунуң ЧАРЛЫЫ

(Төнчүзүү. Эгелээ 1-ги арыда).

12) хоорайның кол планының төлевилелин болгаш хоорай чаны зонаның таарыштырылгазының төлевилелин ажылдап кылырын организастаар, ол төлевилелдерни чугаалажып мөөр болгаш күрүне эргелелиниң чогуур үстүкү органнарынга бадыладыры-биле доктаттынган чурум ёзугаар киирер; районнарның, микрорайоннарның болгаш өскедээ хоорай тудуушкун комплексилериниң девискээр таарыштырылгазының делгеренгей планировказының төлевилелдерин, инженержи тудугларының болгаш хоорай чаагайжыдылгазының төлевилелдерин бадылаар; хоорайның девискээринде чоруттунуп турар тудугну контрольдаарын боттандырар; хоорайның девискээринде чоруттунуп турар бүгү бүдүрүлгелериниң болгаш организацияларының ажыл-чорудулгазынга контрольду боттандырар;

17) Советке хамааржып турар чуртталга фондузун хуваар; чурттага шөлүүн хуваалдазының шыпкын контрольдаар, а ол ышкаш хоолужудулгада көрдүгеп таварылгалардан аңгыда, күрүне, кооператив болгаш өске-даа хөй-ниитии организацияларының чурттага шөлүн тыпсыр дугайында администрацияның болгаш профессионалдар эвилелдериниң фабрика, завод болгаш тус чер комитеттериниң кады үндүрген шиитпирлерин бадылаар; чурттага-тудут болгаш өске-даа кооперативтерни организастаар дугайында шиитпирлерни хүлээп алыр, оларның ажыл-чорудулгазынга контрольду боттандырар; чурттага шөлүн алган хамаатыларга чаңгыс аай ордерлерни бээр;

18) хоорай транспортун удуртур; үстүүртен чагыргалыг транспорт бүдүрүлгелериниң болгаш организацияларының, хоорайның чонун хандырар талазы-биле харылзаа бүдүрүлгелериниң болгаш организацияларының ажыл-чорудулгазынга контрольду боттандырар;

19) хоорайның девискээринде күрүне болгаш кооперативтиг садыын, а ол ышкаш нииттиниң чемненилге черлерни, хоорай чагыргалыг садыг болгаш хөй-ниитии чемненилгезиниң бүдүрүлгелерин болгаш организацияларын удуртур; үстүүртен чагыргалыг садыг болгаш ниитиниң чемненилге бүдүрүлгелериниң болгаш организацияларын удуртур, үстүүртен чагыргалыг садыг болгаш ниитиниң чемненилге черлериниң объектилериниң, албан черлерин болгаш организацияларның чурттага шөлүн тыпсыр дугайында администрацияның болгаш профессионалдар эвилелдериниң фабрика, завод болгаш тус чер комитеттериниң кады үндүрген шиитпирлерин бадылаар; чурттага-тудут болгаш өске-даа кооперативтерни организастаар дутайында шиитпирлерни хүлээп алыр, оларның ажыл-чорудулгазынга контрольду боттандырар; чурттага шөлүн алган хамаатыларга чаңгыс аай ордерлерни бээр;

18) хоорай транспортун удуртур; үстүүртен чагыргалыг транспорт бүдүрүлгелериниң болгаш организацияларының, хоорайның чонун хандырар талазы-биле харылзаа бүдүрүлгелериниң болгаш организацияларының ажыл-чорудулгазынга контрольду боттандырар;

19) хоорайның девискээринде күрүне болгаш кооперативтиг садыын, а ол ышкаш нииттиниң чемненилге черлерни, хоорай чагыргалыг садыг болгаш хөй-ниитии чемненилгезиниң бүдүрүлгелерин болгаш организацияларын удуртур; үстүүртен чагыргалыг садыг болгаш ниитиниң чемненилге бүдүрүлгелериниң болгаш организацияларын удуртур, үстүүртен чагыргалыг садыг болгаш ниитиниң чемненилге черлериниң объектилериниң, албан черлерин болгаш организацияларның чурттага шөлүн тыпсыр дугайында администрацияның болгаш профессионалдар эвилелдериниң фабрика, завод болгаш тус чер комитеттериниң кады үндүрген шиитпирлерин бадылаар; чурттага-тудут болгаш өске-даа кооперативтерни организастаар дутайында шиитпирлерни хүлээп алыр, оларның ажыл-чорудулгазынга контрольду боттандырар; чурттага шөлүн алган хамаатыларга чаңгыс аай ордерлерни бээр;

18) хоорай транспортун удуртур; үстүүртен чагыргалыг транспорт бүдүрүлгелериниң болгаш организацияларының, хоорайның чонун хандырар талазы-биле харылзаа бүдүрүлгелериниң болгаш организацияларының ажыл-чорудулгазынга контрольду боттандырар;

19) хоорайның девискээринде күрүне болгаш кооперативтиг садыын, а ол ышкаш нииттиниң чемненилге черлерни, хоорай чагыргалыг садыг болгаш хөй-ниитии чемненилгезиниң бүдүрүлгелериниң

# Хөрээженнин Чоргааралы

(Эгээн № 68 (8628) солунда)

Кулча кайы-даа аалга баарга, Саша Чер-Каскан деп ат дыңналыр болган. Ус-Ансындан товап келген орус чер казып турган, эрги чуртка үдүг казанак тудуп алырга, тывалар ону ынчаар шолалай бергенин Кулча билип каапкан. Доктаал саанчылапкы дег огулуг бай тывылбас болган. Бир удаа Мезилдейнин аалындан базыптар бодаан, таптыг-ла дал дүүш турда, ываар баар орук белдиринге чедип көөрге, дөңгүлүг кеткен кижи олурган. Кулча ол кижиже чоокшулаарындан эгеле дидиннейн, келген үүнче чоруптар эптиг арга дилеп турган. Дөңгүлүг кижи ковайын кел чытпаш, калбара берген. Үйп сеткилдиг уруг болгаш, Кулча маңнап келгеш, ушкан кижини эктинден туткаш, олуртуп каан. Ол амытан Кулчаже көргеш, бурганга үдээн үүне дег, сегүрүп каан, оон ынай чүү-даа чугаалаваан, хирезин бодаарга, ону таныш турганыр болган. Оон таластары, боо огу оя дээшкен дег, үттүг-үттүг болгулаан, олардан хавныг ирги сарыг тужукулаштыр сыстып тургулаан. Кеткен хевиг өшкү кежи хөректээш, холак кур, идиктерин камнаары-ла ол үүне ыйнаан, оргавында так астыпкан. Бөргү чок. Ой хой кежи чүвүрлүг.

— Мени таныш тур сен бе? —деп, дөңгүлүг кижи багайтыыр чугаалаан, кайда кижи кел чор дээнзит ынаар-мынаар көргүлээн.

Кулча ол кижиниң кончуг таныыры хире болзажок, төрүмелиивден үнүү чок амытан дег, ыыт чок кайгап турган.

Дөңгүлүг кижиниң бажы халаш дигеш, хола баштыг дандазыын хоюудан үштүп кээрге, Тодугбан акыйның эрги эди болган.

— Менээ дургунаан чанар орук айтып берген аксый сен бе?—дээш, Кулча оон ынай. харлыккан үүне дег, кожайын турган.

— Кестиккейниң аксынга киргеш, дөңгү кедер салыпыг болдум.

— Канчап?

— Баштай меңээ адазының читкен аъдын шамнаан кижи. Мени оорлапкаш, бир эжинге бүдүү бериккен деп карадаан кижи. Оон адазы ашак кожуун-чызаан чыжынга мени чула шажылаттырып казны бо-дур ййнн.

— Бээр капчап чедип келгенинер ол?

— Мени ол черге, Эрзин хемниң унунга аан, чурттавас кылдыр шөлүпкени ол-дур ййнн.

— Кончуун аа! Чаңгыс аът үжүнда кижини кемдедир шажылаашаа, еске чердиве шөлүптер.

Кулча оон ынай үүне дыңнаар болгаш үүне айтырар хөңнү чок болган, чүгле мынча дээн:

— Силерни көөр хүнүүг кижи-дир мен аа!

— Дириг чораан улус дүшчу бээр дийин, уруум. Болаада кижи хоргадап хонупку дег, чиир үүне дилеп чипки дег өг бар ирги бе?

— Бо чылын бо черге кончуг улуг чут болган. Ядыы кижилер барык хоозуран калган. Шыдалдыг кижилер мүн-не балдырлыг арткан. Озар эрги чурттардан ойлап, орук аксынга хонмастап, ыраадыр көжүп турар апарган. Бо кожа силерни Мезилдейге чедиргил болур. Ол-даа кайын силерге аяк эрни ызыртыр. Ынаар бир чер казанак тудуп турар товаачы орус бар ййнп. Чип орган хлевии безин кезип бээр кижи.

— Кижизиг-ле болза —оруу, тывазы хамаан бе. Мени ол кижиге чедирип шыдаар сен бе?

— Шыдаар мен!— дээш, Кулча дөңгүлүг кижиниң холундан чедип алган.

Чер-Каскапның одаавга чедип келгеннер. Оозу чок болган. Серемчидо хор чок деп бодаап, Кулча дөңгүлүг кижини чоогунда чочак тал баарынга чаваскаандырып олуртуп каап, боду өжегээр кескулеңнеп, ыцай-бээр кылаштап турган. Хүн чүгүрүүнче кирип чорда, манаг-ыаан кижиден бо чедип келгеп.

— Сеңи мындаа чоруткан орүүдан ноогуп турдум. Бараанын көргеш, маңнап келдим!— деп, Сашаның ындазында амыраары кончуг болган.

— Мен сеңээ кедир дивээ кижи мен. Сеңээ херектиг бир кижи эккеадим. Улустан чаштыр дээш падыи барадывыс — деп, Кулча едечара чугаалаан.

— Ол кижиң кайдал?

— Бээр кел, акый!— деп, Кулча кыйгырыптарга, Тодугбан одагга кылаштап келгеп.

— Ой дадайым. Аът эвес, сеңи кым хомуттап каанын?—деп, Саша дөңгүлүг кижини көрген дораан айтырган.

—О, бо шагда бай кижиниң чүгүрүк аъды ядыы кижиден ыракта эки чурттаар болдур ийин!—деп, Тодугбан кара чаңгыс билир эртемни чугаалап берген.

Саша оон ынай үүне айтырбаан. Оон сагыжынга элдеп-эзин бодаадар, боралгак дег, хайнып турул берген. Орус бай биле тыва байның сагыжы демей. Орус ядыы биле тыва ядыының салымы демей. Саша ол ашакты эш тырта берген.

— Суксаарымны. Соок үүне бар бе?—деп, Тодугбан дилеңген.

Оон ол дилээн Саша кончуг утаангыр ажыглай каапкан.

— Мен сарыг шай тыпкан. Кулча тулган шай хайындыр. Мен сээң хомудуң ушгур—дээш, улуун шайны тыва кыска тутсуп берген.

Кулча бир удаа хедерлеп-пир бодаан, ынчалза-даа эрткен чайын оон амы-тының алган улуг кижи дыңнап турда, элдеп-эзин үүне чулчурбас деп бодаан. Кулча кара сакпынга шайны хайындыра берген. Ол-ла үеде ол ийи чалыы кижиниң аразында бир-ле харылзажып турар удазын барын Тодугбан эскерип каан.

— Мээң мойнумдан дөңгүү шуут ушгуп болбас—деп, өгбегер кара салдыг аптан удурланы берген.

— Чүге?

— Дөңгүлүг чоруур салымпыг арат мейнаан.

— Сен мээң чанымга чурттаар. Мен сээң хомудуң ушгур. Улус бараапы көөр, сеңээ ону дедир кедирер мен.

Улус бараапы чок—сен хостут сеп. Мен сени бичии сегидир аыраар—кадык болур сеп. Оон кайнаар баар —бодуң шилип аар сеп. Мен шын чугаалап тур мен бе, кыргап?—деп, Саша кижизии сүртей санал катпап.

— Силерге бачыдым халдатпас ирги мен бе? Бак кижи балалыг, ортең ыяш хөөлүг деп чугаа бар болгай.— Ынча депкеш, Тодугбан улуг тынып каан. Хирези оон ыцай база бир үүне чугаалаар аянныг болган, та кортқан, та сезинген, та уттупканы ол, ылым-чылым барган. оон кажан-даа ынчаар тывалап өөренип алганын айтырар дээш, арай эгени берген.

— Сенде кандыг-даа бак үүне чок. Харын сеңээ «хомут» кедирген кижилер — дайзыныңар ол-дур! — дээш, Саша хеделп берген. Дөңгүүн кылганын Саша суйбап көөрге, ону кедиртип каан кижи чүгле олуре удуур: оргуузунда моюнга өй калбак ыяш. Ийи ыяштың бир талакы тудуштурган черин ийи чартыынын калбак демир-биле чаткыыштаап, так кадап каан,—оон кадагларын тыва дарган сокканы иле болган. Дөңгүүн бир чартыында дадарык сенчилерни хола честен кылган тыва шооча так ыырып алган боон тур. Саша көрүп турарга, «хомуттуң» кыдыын долгандыр бичии-бичиилеп, эдирээ иззии дег, кертиглеп каттыпаан, ону сымыранып санай берген.

— Лама кижи сен бе, бо канчап баардың? Амдыызында дирит амытан-дыр мен, маанай иомчувайн көр!—деп, Тодугбан удурланы берген.

— Менден кортпа. Сен ышкаш, ядыы кижи мен. Чоп сээң «хомудуң» долгандыр кертип каан чүвел, саналарымга алдан беш болду.

— А! Ол болган болза, дөңгү кеткенден бээр алдан беш хонганым ол-дур. Мен чер кезип товап чораап, бир өттө хонарымга-ла, бир кертип каар чүве. Үш ай дөңгү кедер кыдыр шажылаткан кижи мен. Оор, мөге-даа кыпбаан, актыг кижи мен, оглум. Аът шамнаткаш, шажылаткан амытан-дыр мен ийин.

— Кинчиии үзүткаар шаг келген!— деп кыжанып чорүй, тура халаап. Саша ону тура катпыкан. Хорадаанындан ыырткыыптарга, ийи саады бырлаңнадыр сога берген, оон Тодугбанның мойнундан дөңгүнү аяар адыргап, ак талдың ыргак будуунга халаңнадыр азып каан.

— Мойнум сарыгырын!— деп, Тодугбан мынчанган.

— Балыгны — деп, Саша кортқан янзылыг алгыра берген.

— Курт-чажар чажыпса ат боор-дур мен, а!— деп муигаргай үе үнген.

— Менде эм бар — дээш, Саша балыг черге хумагалап чорааны йодун тавайыс чаай каапкан.

— Эве!— деп, Тодугбан белиңнеп тура халаап, Сашаны чудуруу-биле үстүүптер часкан.

— Балыг хуулбас — дээш, Саша чаптап каан.

— От-биле кижи эъди чиртпе. Даңзам хуузумнаттайн. Бичии мана. Балыг бажын куузум билир үүве— деп, Тодугбан чөчүр болган.

Кулча дыңнап турарга, дем чаа-ла танышкын алгап, эптиг-найыралдыг апарган ий кижизин, сес кагжып турганзыг болган. Тодугбаны бар-ле үүве карганып турар, Сашазы чүү-даа чугаалавайн, чүгле каттырарынга ей болган.

— Йод ок балыын хуулдурбас. Йод дөңгү балыын база хуулдурбас, күш эм — деп, Саша чугаалаан соонда, шимээн намдай бергеп.

Хорутайндыр карлыраалап чыдар саарыга ййлээ болдунар шаа-биле арыгланып чүүп алгап, одагта көөрге, Кулча чиң шайын хайындырыпкан болган. Харалаан, аяк чаңгыс болган. Ак стаканга шайны Кулча долдур кутиайн, баштай-ла улуг назылыг кижиге — Тодугбанга сунган. Хапта сухарайны оон баарынга салып берген. Тодугбан сухарайны ёзу барымдаалап, хепээт борбактыг бирде кыжырады дайнап, бирде шайынче артыын суга каап, колдуунда-ла шай аартаарынга ей болган.

Монгуш КЕНИН-ЛОПСАН

# „Базымча" деп бирги кезектен

## Кинчини узуткаар шаг келген

**(Чедиги эгеден үзүнду)**

# Спорт

## ЧАСКЫ ХАР ЭРИП ТУРДА

Бо-даа хаакчыларның кышкы сезонда сөөлгү катап күжүн көргүскен маргылдаазы боор. Ол чорук спорттуң бо хевиринге ынактарны хаак оруунче кыйгырыпкан.

...Тайга станциязы. Редакциянның «саралазы» бистн хүн бичe дүүш четпээвде-ле маңаа эккеп каапкан. Долгандыр арга-ыяш бүзээлээп, тавак аскы ышкаш оймакта дыштанырга базазынга автобустар доктаап-ла тур. Оон иштинден үнген-не кижи хаак тутқан. Маргылдаа эгелегиже үе бар болганын ажыглап, арыг агаар тынып, селгүүстен кылаштажып тур бис. Маңаа «Спартак» эки тура пиитилелиниң хаак талазы-биле хоорай маргылдаазы болур. Ында тергиндээн командалар киржип турар. Олар — Кызылдың башкы институдунуң болгаш училищезиниң, № 11 школаның командалары база хоорайның хоотуң хаакчылары. А хоочун деп кымнарыл ол? Таныштырып каал. Республиканың эң дээре хаакчыларының бирээзи турган бирги разрядчы Донгак Март-оол. Оон хары ам 39, ол хиределе ам-даа маргылдаалаарга киржип, багай эвес түңнелди көргүзүп турар. Анатолий Щедагубов — «Динамонуң» чемпиону чораан, 33 харлыг. Өскелер-даа, шупту беш кижи бир команда болуп алган.

Тайгада хат хадып тур. Эрткен дүне быскан хар чаап, дүвүлээнн-биле мурнуу хүн белеткеп каан хаак оруун дуй хадып каанынга маргылдааның киржикчилерн хомудап турлар. Чүге дээрге, ол эки түңнелдиг маңнаарынга шаптык болуру билдингир.

Ынчалза-даа хаакчылар маргылдажып кирипти. Бир дугаарында он беш километрге чээрби үш кижи маңнап үнүптү. Оларның аразында он үш хаакчы бирги разрядтың спортчулары. Семён Бай-Кара биле Юрий Зыряновка аас-кежиктиг болган: олар эң сөөлүнде маңнап чорутту. Болар маңнажып турда, өскелер стартның чарыгын көрүптээл.

Беш километрге хереэженнер болгаш аныяк уруглар (юниорказар маргылдаазынга 21 харга чедир киржир) 20 кижи киришкеп, аразында дөрт бирги разрядчылар база бар. Баштайында дөрт дугаарында халып үнген башкы институдунуң студентизи Мария Тамдың-оол келдн. Ынчалза-даа эки түңнелди башкы институдунуң телээлекчизи Вера Грибачёва көргүзүп, 26,51 минута маңнаап, бирги черни алган. Дараазында оон эки Галя Базарева болган 27,17 м. Аныяк уруглариың чарыжынга бирги черни башкы училищезиниң сургуулу Галя Трубицына эжелээн.

Кыстарның маргылдаазы доозулуду. Команда талазы-биле бирги черни башкы институдунуң хаакчылары алган. Бо дистанцияның техникалыг түңнелдери ам-даа бедик эвес. Бо хүнгү маргылдаага хаттыг болгаш хаак оруу дуй дүвүлеттингени шаптыктыг болду».

**Кызылдың башкы институдунуң тренери Виктор Иргашов:** «Белеткелиивис четпес-тир, тускай үе, дуржулгалыг треперлер база чок».

**Башкы училищезиниң төлээзи Юрий Зыряиов:** «Хаак талазы-биле чүгле бистиң «Спартак» пиитилелинде эвес, харын республиканың спорт комитединде тускай федерация чогу хаакчыларның мергежин, өзерингге шаптык болуп турар. Чүге дээрге ындыг федерация спортчуларны үргүлүг, довтаамал белеткээр болгай».

**«Спартактың» Кызыл хоорай төвүлелиниң даргазы Виктор Андреев:** «Маргылдаага киржири-биле аазаап улуг будурулге чердининиң, ыланғыя «Тыва тудуг» трезинин, комплекстиг геология экспедициязының хаакчылары келбээни четпес болган».

Спорттуң кышкы сезону дооступ тур. Келгр күске чедир байырлыг, хаакчылар!

**ЧҮРУКТА:** бирги разрядчы Юрий Зыряиов хаак оруунда. **С. ФЕОКТИСТОВТУҢ** фотозу.

## Институттуң чемпионнары

Кызылдың башкы институдунуң бирги чери дээш хостуг хүреш маргылдаазы болуп эрткеи. Аңаа 26 мөге киришкен.

Физика-математика факультединде Александра Кундан, Николай Монгуш, Алексей Сат, биология-химия факультединде Лайдып Кызыл-оол, филология факультединде Вячеслав Кара-Тоннуг олар боттарының деңзилеринге бирги черлерни эзлегилээш, институттуң 1971 чылда хостуг хүреш талазыбиле чемпионнары болган.

К. МААДЫ.

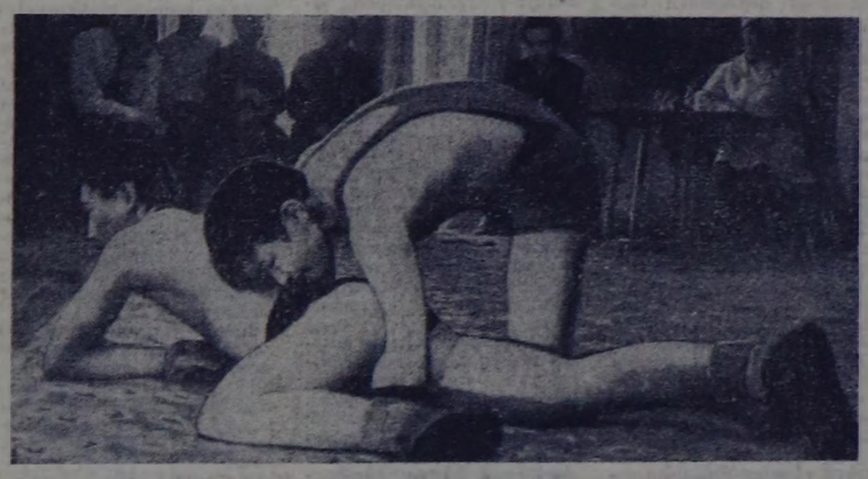

## «Спартак» мөгелери тиилээн

Кызыл хоорайның алнык бирги чери дээш хостуг хүрешке маргылдаа март 20—21-де болур дээн чарлалдар хоорайга кәстүп келгилээп. Хүрештиң соңуургакчылары бо маргылдааны четтикпейн маңнап турган. Чүге, диже хоорайның күш-культура болгаш спорт комитеди Ленинград, Кемерово, Красноярск хоорайларның мөгелерин база чалаан турган. Ынчалза-даа чалаан мөгелериниг чай чогу-биле келбейн барганы биске хомудавчыг болду. Үстүнде айтыкан хоорайларның мөгелери Россия Федерациянның шыырак мөгелериниң бирээзи болгай, ынчангаш бо мөгелер келген болза республикага хостуг хүрештиң сайзыралы амдаа шуудаар ийик.

Шупту сапка 106 мөге, оларның иштинде ССРЭ-ниң ийи спорт мастери, спорт мастерииге беш кандидат, биргинйиги разрядтыг 42 мөгелер бар. Хоорайның каш дапкыр чемпиону «Спартак» эки тура спорт пиитилелиниң командазы, оон соовда башкы институдунуң, башкы училищезиниң, № 3, 35 профтехучилищелериниң, көдээ ажыл-агый техникумунуң, Н шериг кезээниң болгаш Таңды районнуң «Тиилелге» совхозунуң, Ак-Довурак хоорайның командалары парадка киришкеп.

Деңзи аайы-биле чидиг демисел баштайгы салыгларда эгелээш сөөлүнге чедир кошкаваан. Ылаңгыя чиик деңзиниң (57 кг) мөгелериниң хүрежи көрүкчүлерни хаара тутқан. Бо деңзиге Өргелээр Овдар болгаш Федор Овдар баштайгы салыгларда кыпга-даа октатпайн адак сөөлүнде болгары тутчуп алганнар. Мөгелериниң кайызы-даа удаа-дараа аргаларны ажыглаан, дидим, ээваатыр хүрештилер. Хүреш хайым боон доозулган, ынчалза-даа өскө салыгларда Федор удурзакчыларыи аазап үе иштинде октаанын барымдаалааш, чемпион атты алган. Ийиги черде Өргелээр Овдар, үшкү черде башкы институдунуң аныяк мөгеи Сергей Монгуш. Бо мөгелер республиканың маргылдаазынга киржир эргеин чаалаан алган.

Безерек аң чиик деңзиге (48 кг) башкы училищезиниң мөгеи Николай Хертек шүүлген. Башкы институдунуң төлээзи Валерий Саая үжүүрлешкен. Өзүп олурар мөге Саша Бартан пиилекчилер аразынга кирбезе-даа, бо деңзиге онзаланын көзүзү.

Арткан деңзилерге Семён Бедарев (90 кг), Георгий Галин (82 кг), Сергей Самбуу, (68 кг), Александр Чульдук (62 кг), Сергей Ооржак (52 кг), Вячеслав Кара-Тоннуг (74 кг) хоорай чемпионнары болганнар. Бо мөгелер шупту «Спартак» эки тура спорт пиитилелиниң төлээлери ынчангаш бо команда маргылдаалың пиилекчиин боон үнгеш, хоорайның шилчип чоруур кубогун, вымпелин чаалап алган.

Пиилээн мөгелерге хоорайның күш-культура болгаш спорт комитединиң Хүндүлел бижиктерин тывыскан.

Апрель 3—5 хүннеринде хостуг хүреш талазы-биле республиканың бирги черн дээш маргылдаа Кызылга болур. Аңаа бо маргылдааның пиилекчи үш командазы ваймыылалдың спортчу адын камгалаары-биле киржир.

**Н. МУМБА.**
хостуг хүреш талазы-биле спорт мастериниг кандидат.

**ЧҮРУКТА:** хүреш үезинде.

**А. МЕЛЬНИКОВТУҢ** фотозу.

## Күш-культурага мергежиилиңер

Кадыкшыл—кижиге кончуг дузалыг. Чамдык бижилерниң кадыкшылын бижыглавайн, күжүн сайзыратпайн чоруурун элдепсинип, кайган чоруур кижи жеп.

1929 чылдан бээр радио дамчыдылгазы-биле гимнастика мергежилдерин кылып келген мен. ол чаңчылыммы ам-даа үргүлчүлеп чор мен. Эртенги гимнастика кылырым, чүвары, дииш аштаарым, хүн бүрүдө агаарлаарым-биле дөмей чаңчылым болган. Мергежилдерни кылырымга меңээ ажок таарымчалыг. Гимнастика кыдгакшынын сөөлүнде соок сугну бажымче куттунуп чоруур мен.

Бүгү-ле амыдыралымда конькилеп, велосипед-биле маңнадып, хаактыг кылашка чоруп келдим. Амдыгаа чедир сугга эштип, арга дилгинге хөй удазда агаарлап, каттап, мөөгүлеп, чечектеп чоруп турар мен.

Харын ам 62 четкен. Ынчалза-даа шинээн коичут эки. Грипп, ангинадан аарганымны билбес мен. Сетклим үргүлчү-ле сергек, өөрүшкүлүг. Башкы ажылымны үргүлчүлеиишаан мен.

Мени көрген кижилер харымны 62 четпээн, элээн аныяк боор сен дижирдер. Мен ышкаш улгады берген болгаш меңгилештир үргүлчү күш-культура мергежилдерн кылып чоруур таныштарымны көөрүмге база-ла шимчеңгир, тынызы дашкыжап ышкаминаас, аваанныр, байдалы мурнуку хевээр.

Мээң үлегер-чилээмнян эдерип, күш-культура мергежилдериие хандыкшыырынче бүгү номчукчуларны силерниң солуниу дамчыштыр ыйгыраарыи күзедим деп, Кызылдың бир чурттакчызы биске бижээн.

Кадык, сергелең болур чоруук — социалистиг Төрээн чуртувуска дыка кырыыже чедир ажыктыг ажылдарны кылып бээрин хандыраар.

**ТЫВА РЕСПУБЛИКАНЫҢ САНИТАР-ЧЫРЫДЫЫШКЫН БАЖЫҢЫ.**

## Холбөмбүү

**ВЛКСМ Кызыл хоорай комитединиң шаңналы дээш хол бөмбүүнүң маргылдаазы эртнин дыштаныр хүнде эгелээн. Ында эр улустуң 12, хереэженнериың 5 командазы киржип турар.**

**Эр улустан башкы училищезиниң бирги, «Динамо»-1, башкы институдунуң, Н шериг кезээниң, хереэженнерден башкы институдунуң, көдээ ажыл-агый техникумунуң командалары баштайгы хүннерде кымга-даа уттурбаан.**

**Н. КУВЕЗИН.**

## Ийи салыг соонда

Февраль, март айлар Кызылга шыдыраа маргылдаалары-биле бай болган. Чоокта чаа ийиги болгаш үшкү разрядчыларның маргылдаазы эрткен. Ол доостуру-биле ам «Тываның аныктары» солунуың шаңналы дээш, чанчыл болган маргылдаа пайысылалдың дээре шыдыраачыларны хаара тутқан. Ында мастерге ийи кандидат, чеди бирги болгаш үш ийиги разрядчылар күш-шыдалын, арга-мергежин көргүзүп эгелээн.

Бирги хүннүң салыгларында аныяк ийиги разрядчы башкы институдунуң студентизи Владимир Калындуу мастерге кандидат Николай Шишигин-биле ойнаап, шору шаап-халдап, камгаланып турган хирезинде, дуржулга чогу-биле уттуруп каап. База бир аныяк шыдыраачы Владимир Бичии хоочун бирги разрядчы Георгий Конев-биле хайымнаар аргалыг болган. Матпа Хомушку ийиги разрядчы студент Максим Монгушту, Оюн Чыртак-оол шыырак ойнаачы Кан-оол Салиыны, Белек Ооржак удурлашыкшызы Клим Тугаржикти уткулап алгылаан. Александр Кизиев чартык санны Петр Берковичиден алган.

Ийиги салыгда Ч. Оюн—Бичиитп, К. Сайн — П. Берковичиниң, В. Калындуу —Г. Коневти, М. Монгуш — Кизиевти уткулаан. К. Тугаржик тергиин ойнаап, хоорай чемпиону М. Хомушкуву хайым чарарынга албадаан. Б. Ооржак биле Н. Шишигинниң оюну хайым болур байдалда соңгаарлаттынган.

Үшкү салыг средада болур.

**А. ДҮГЕРЖАА,**
**Б. ООРЖАК.**

## АК-КӨК ЭКРАНГА

**МАРТ 23-ТЕ**

**КЫЗЫЛДАН**

19.00—Телемедээлер (орус дылга). 19.15—**«Шеригии алдарның салгакчылары».** Эртем таймырлыг фильм. 19.25—**«Партия бистиң башкарымчывыс».** Дамчыдылга. 19.55—**«Алмаатыг крайның эртени».** «Телефильм. 20.19—Симфониялыг оркестриң концерги. 20.53—Телемедээлер (тыва дылга). 21.03—Чаглалдар, рекламалар. 21.05 — 22.20 — **«Бамунуң оттары».** Ураи-чечен фильм.

## АГААР

Бөгүн республикага булуттаар, чамдык черлерге бичe хар чаап. Барыын уганымнынын хат секундада 3—10 метр чедер. Кызылга шокар булуттаар, хар чагбас. Чөөп уганынынын хат секундада 3—7 метр чедер.

Агаарның температуразы даглыг черлерге 3 градус сооктан 1 градус чедир чылыыр, өскелериие 1—6 градус соор. Кызылга 0 градус болур.

Редактор В. С. ШАРАВИЙ.

## КИНО

**МАРТ 23-ТЕ**

«НАЙЫРАЛ»: **«Хоорай романызы»** 9.45, 11.40, 15.35, 17.25, 19.20, 21.15 шактарда.

«ПИОНЕР»: **«Узун чаштыг чараш кыс Варвара»** 9.20, 11.20, 13.40, 15.30, **«Чүрээм туяан кижи»** 17.20, 19.10, 21.30 шактарда.

«КАА-ХЕМ»: **«Турк агавын чагыы»** 15.00, 16.50, 18.40, **«Дактар»** 20.30 шактарда.

«ВОСТОК»: **«Мальчиш-Кибальчиш дугаймда тоол»** 10.30, **«Шулбустуң чалчалары»** 15.30, 17.10, 18.50, 20.30 шактарда.

«ЭНЕРГЕТИК» Культура бажыңы: Киночыынды 16.30, **«Ыпакшылдың серенадазы»** 18.30, **«Хедерни томаартканы»** (1-ги, 2-ги кезектери) 20.00 шактарда.

«СОВЕТ ТЫВАНЫҢ 10 ЧЫЛЫ» Культура бажыңы: **«Георгий Саакадзе»** (1-ги, 2-ги кезектери) 19.00 шакта.

СЭКП Чөөн-Хемчик райкому болгаш райкүүсков районнуң улустуң контроль комитединиң даргазы чораан коммунист

**Николай Лопсан-Серенович КАВАЙ-ООЛДУҢ**

ур аар аараап мөгээнин дыңнатпышаан, оон ог-бүлезинге, төрелдеринге ханы кажыдалын илергейлеп тур.

РЕДАКЦИЯНЫҢ АДРЕЗИ:

Кызыл, Щетинкин-Кравченко кудумчузу, бажың № 3. ТЕЛЕФОНЫ: Редакторвун 24-63, редакторвун орлакчыларының болгаш пропаганда киллизиниң 35-24, харысалгалыг секретарының 23-35, партийжи амыдырал киллизиниң 37-13, культура киллизиниң 23-54, көдээ ажыл-агый киллизиниң 21-47, үлегер үүлгүзүнүң 22-64, чагаа база совет хуусузут киллизиниң 41-27, информация киллизиниң 20-60, бухгалтериянын 31-75, корректорларының 27-41. Солун келбейн барганда 32-75 телефонче долгаар.

Солун неделяда 6 катап үнер

ТЫВА АССР ним Министрлер Чөвүлелиниң чанында Тываның ном үндүрер черинин республика типографиязы (Кызыл, Щетинкин-Кравченко кудумчузу 1.). ТС—26012

БҮГҮ ЧУРТТАРЫҢ ПРОЛЕТАРИЙЛЕРИ, КАТТЫЖЫҢДАР!

1925 чылда үнделип эгелээнден

# ШЫН

СЭКП Тыва обкомунуң, Тыва АССР-ниң Дээди Совединиң болгаш Министрлер Чөвүлелиниң органы

1971 чыл МАРТ 24 СРЕДА № 70 (8530).

Өртээ 2 көп.

## ЧОЛААЧЫЛАРНЫҢ БАШТАЙГЫ ЧЕДИИШКИНИ

Кызылдың № 1 автотранспорт бүдүрүлгезиниң чолаачылар бригадалары партияның XXIV съездизинге күш-ажылчы чедиишкиннерлиг ужуражыры-биле бүгү улустуң социалистиг чарышынга кириштишаан, бедик бүдүрүмчүлүг ажыдап, эки маргузугларлыг болуп келген. Коммунист Юрий Зюзиниң удуртканы коммунистиг күш-ажыл бригадазының чолаачылары амгы үеде чарыштың мурнуну одуруунда чөрүп турар. Олар съезд ажыттынар хүнүнге чедир 4 тонна кыварчаар материалды намнап алгаш, ооң-биле кижи бүрүзү Кызыл — Абакан — Кызыл аразынга бир-бир рейсти кылырын ажаан. Бригада соолгу хүннерге чедир 2900 литр бензинни намнап алган. Ооң-биле амдыызында бөш чолаачы Кызыл — Абакан — Кызыл аразынга бир-бир рейсти кылган.

Чолаачылар Ю. Зюзин, В. Завалин, Ю. Верзилов, В. Березненко, П. Сайгутин олар алган хүлээлгезин бе хүннерде күүседиринең кырында келген.

Партияның съездизинге алдар болдурган күш-ажылчы эзлчег эң-не шиитпирлиг үе-чадазында келген. Чолаачылар бөттарының созунга аз болуп шыдаварын бе хүннерниң маргузугларын бадытнап турар.

Н. ЛОБАЧЕВ,
бүдүрүлгеде профсоюзтуң комитединиң даргазы.

# СОЦИАЛИСТИГ ЧАРЫШ БОЛГАШ БИЖИКЧИ

Бистиң чурттуң амыдыралында эң улуг болуушкуннарның бирээзи — Совет Эвилелиниң Коммунистиг партиязының эдерегліг XXIV съездизиниң ажытынар хүнү улам чоокшулап кел чоруур. Совет кижилер съездиге алдар кылдыр алган социалистиг хүлээлгелерин амыдыралга боттандырар дээш социалистиг чарыштың чалгыын улам калбартып, тоску беш чылдың баштайгы чылында үзүс ажыл-агыйының бүгү адырларынга чаа-чаа чедиишкиннер дээш бар курлавырларны, аргаларны болгаш эртемниң чедиишкиннерин, мурнакчы дүржүлгени чер болганда калбаа-биле ажыглап турар.

Ажыл-агыйжы чугула соруглаларны боттандырарынга социалистиг чарыштың кол фактор болуру билдингир. Чурттуң мурнакчы бүдүрүлгелериниң болгаш тудуглариның үлегерин ёгаттаар бистиң республиканың ажыл-ишчилерн съездиге алдар кылдыр бедиткен хүлээлгелерни ак, продукциялар бүдүрүп үндүрерин көлүдедир, олардың тыныарын улам экижидер, бот-үнезин чингедиринің оруктарын дилеп тып турар.

«Шын» солуунуң редакциязынга хүнүүң-не республиканың бүдүн бүрүзүнден социалистиг чарыш дугайында бижикчилериниң хөй санныг чагаалары кээп турар. Олар солуунче боттарының ажылдап турары бүдүрүлгелеринде, черчерде мурнакчыларның дугайын бижип, оларның чедиишкиннеринге чоргаарланып турарлар. Ынчангаш совет кижилериниң аддарлыг ажыл-херектериниң дугайында түүдерниң, очерктериниң, янзы-бүрү чагааларның «Шын» солуунуң орнынга үргүлчү үнүп турары ооң херечиир.

Чоокта чаа редакцияга «Тыва даг-дүгү» комбинатта рудниктиң комсомолчу-аныяктар бригадазының удуртукчузу О. Шевер-оолдуң чагаазы келген. Ол ынчаар дыңнадып турар: «Бистиң бригадавыс 1966 чылда тургустунган. Ооң бээр-ле бистер ай, квартал планнарын үргүлчү ажыр күүсешин келген бис. Эң илангыя эртеп чылын 620,1 тонна эки шынарлыг даг-дүгүн чыыр планывысты 102 хуу күүсеткен бис». Аныяктар бригадазы партияның съездизинге алдар болдурган социалистиг чарышка кириштикеш, тоску беш чылдың баштайгы айлырында база-ла чедиишкинниг ажылдап турарын чагаанның автору бижээн.

Тожу райондан бижикчи А. Доржуның солуунга дыңнатканы болза: районуң ажыдыраа-хандырылга комбинадының коллективи бүгү улустуң социалистиг чарышкыга кириштиңеп, съездиге алдар кылдыр алган хүлээлгезин күүседир дээш кызыгаакай ажылдаан: январьда, февральда продукция сайгарар планын 100—148 хуу күүсеткен. Комбинатның ишти кылыр цехиниң мастерлери С. Камсвецкий, И. Терехов олар бо чылдың бирги кварталының планын март 10-да-ла күүседип социалистиг чарыштың мурнакчылары болганнар. «Кызыл тудуг» тудуг эргелелиниде дашчылар бригадазы С. Сандан съездиге утказтыр дашчыларның алгаш социалистиг хүлээлгелериниң күүсеттинин турарын редакциже бижээн, хоорайныг 12 кварталында 60 ог-бүле чурттаар базынны ажыглаче киргеш, бирги кварталдың планын күүседиккенин дыңнаткан.

Бистиң солуу хүнүүң-не шидие он-он чагаалары ап турар. Олар съезд мурнуу чарының хүнеринде республиканың ажыл-агыйының бүгү адырларында хаймыкпан социалистиг чарышты көргүзүп турар. Редакция чыл эезинден бээр 1500 ажыг чагаалы алган. Чер-черде колхозтарның, совхозтарның болгаш үлетпүр, бүдүрүге черлериниң ажыл-ишчилериниң съезд мурнуның шалычы алчээзинде ажылдап турарын ол чагааларның барык деп кезинде бижип турар. Социалистиг чарыштың дугайын парлалгага чырыдары-биле чагааларын чорудуп турар бижикчилер чаагай херекте кылып тураалар. Олар чарыш дугайын бижикчилерниң мурнакчыларның дүржүлгезин, күш-ажылдың дешилгелеп ергаларын бүгү улустуу бодувар хүндүлүг соруглаңы боттарының мурнунга салып келгенер. Ол болза совет кижилериң база бир чаагай сагыш-сеткилиниң, ниитиниң херезите салымшкынын кипрериве улуг түүлүдүүнүң херечиин болур.

Чогум-на ооң үжурунда солунга социалистиг чарышты бижикчилеркиң дузазы-биле чырыдары — чугула соруглаларның бирээзи болуп турар. Олар боттары-биле чарыштың киржикчилери болганда ооң улуг үжур-дузазын, херек кырында берип турар түүнелдерин кымдан-даа артыкка медереп билирлер.

Социалистиг чарыш дээрге совет ниитилелдиң коммунизмче бааp оруунга күүлүг шимчедикчи күш болур деп Владимир Ильич Ленин көрген. Чарыштан күш-ажылды чаа, коммунистиг ёзу-биле көөрүнүң шынарлары төрүттүнер. Коммунизминиң миллион-миллион тургузукчуларының ол улуг патриоттуг шимчешкинин ажылчын, бодээ корреспондентилериң, бижикчилериң чагааларын дамчыштыр солуун улам калбаа-биле чырыттынар ужурлуг. Ынчалза-даа республиканың чамдык үлетпүр бүдүрүлгериниден, колхоз болгаш совхозтарындан кээп турар чагааларның авторлары чүгле социалистиг чарыштың, хүлээлгениң алдынганын бижип турар боордан аңгыда ооң чогум күүселдезин кандыгыл, типлекчилерни кымнарыл деп чүвени тодаргай айтыпаан болгулаар.

Чарыштың типлекчилериниң дүржүлгезин, ооң берген ажыктыг түүнелдериниң сан-түңүн бижиизээ чагааларны солунга үндүреринің ажыы чок деп чүве билдингир. Ынчангаш бо талазы-биле чагаа бижикир эштер боттуг фактыларны көргүзүп турган, чарыштың кол күзү — кижилерни ынап-ла айтып, оларның дугайында бижикири чугула. Ындыг чагааларга үнделиилээш, солуун съезд мурнуңуң социалистиг чарыжын долу хемчээлдин-биле чырыдып шыдаар.

Бижикчи бүгүү социалистиг чарышты калбартырынга, ону ажыктыг болдурарынга чүү тапгыктап турарын ажыыбиле бижикир болза улам эки. Республиканың чамдык бүдүрүлгелеринде, тудугларында, колхоз болгаш совхозтарында чарышты ёзу барымдаалап органнаастаар, ооң түүнелдерни чогуур үезинде үндүрбес, мурнакчыларны илередип, оларның дүржүлгезин пеперетпес товарыгалар ам-дав бар. Ол бүгүнүң дугайын бижикчилер шыңгыы шүүмчүлээр үжурлуг. Ол чорук дыка хөй четпестерни чогуур өйүнде чайладыр арганы бээр ийик.

Социалистиг чарыш ёзулуг-ла бүгү улусчу болуп турар үеде массалыг информацияның янзы-бүрү хевирлери улуг рольдуг болур. А бижикчилерниң бо талазы-биле чагаалары — ооң эң кол чүүлү. Ынчангаш бижикчилериң медээлеринден номчукчулар бистиң хүннеривистиң маадырлары — мурнакчы ажылчыннарның, колхозчуларның, тудугчуларның, транеспортчуларның аттарын танып ап, оларның дүржүлгезин боттарынга ажыглап, бистиң чуртка коммунизм тургузарының чаагай херезите улам боттуг салыпкымның киирерлер.

## АКЫ-ДУҢМА КАДЫ АЖЫЛДАЖЫЛГА

Март 22-де Кремльге ССРЭ-ниң Министрлер Чөвүлелиниң Даргазының оралакчызы М. Т. Ефремовтуң МАР-ның Министрлер Чөвүлелиниң Даргазының оралакчызы Д. Гомбожав-биле чугаалажышкынары доозугган.

Экономиктиг болгаш эртемтехниктиг харылзааларны улам калбартырының айтырыгларын чугаалашкан.

Экономиктиг болгаш эртемтехниктиг кады ажылдажылга талазы-биле чазактар аразының Совет-моол комиссиязының компетенциязын калбартыр дугайында протоколга болгаш министерстволар база төп албан чөрлериниң аразынга кады ажылдажылганы улам калбартыр болгаш ханыладыр дугайында ниити дугуржулгага ат салган. Үре-түүнелдиг харылзаалардың хевирлерни сайзырадырыга болгаш бижиглаарынга ол документтилер чаа базым болуруң ийи тала демдеглээн.

Чугаалажышкынналар чылы, найыралдыг байдалга эрткен.

(СЭТА).

## СЭКП-НИҢ XXIV СЪЕЗДИЗИНГЕ УТКУШТУР

### КҮШ-АЖЫЛЧЫ ЭЭЛЧЭЭНДЕ

Республиканың ыяш ажылагый черинің ажыл-ишчилери СЭКП-ниң XXIV съездизинге төлептиг ужуражыры-биле алган хүлээлгелерин чедиишкиннииг күүседип, тоску беш чыл планының артыкеш ийи аймында продукция сайгарарының болгаш кол кылыгларны бүдүргү үндүреринің онаалгазын ажыр күүсеткен.

Үлетпүр продукциязының хемчээзи эрткен чылдың бо үезин-биле деннаарге 35 хуу өскен. Тудуг ыяжын белеткээр, аргадан үндүр сөөртүүнүң болгаш дилеп материалдарны бүдүреринин планныг онаалгаларын күүсеткен.

Каа-Хемниң, Чадаананың, Шагаан-Арыгның, Кызылдың ыяш ажыл-агый черлери эки түүнелдерин бо чылдың эрткен айларында чедип алган.

Күш-ажылчы чедиишкиннериниң үндезинге кижилериниң оваашкан херээнге харысаалгалыг болуп, ону күүседир дээш шудургу ажылдарга турарында. Мурнакчы ажылчыннарга Каа-Хемде чолаачылар В. Трегубов, В. Нелюбов, пилорамщик Н. Мельников, Чадаанада пилорамщик Б. Донгак, тракторист Н. Мановкин, чолаачы К. Эрес-оол, Шагаан-Арыгда тракторист К. Доржу, чолаачы И. Виткин болгаш еске-даа хөй-хөй кижилер хамааржыр.

Ыяш ажыл-агый черлери мартта онаалгазын багай эвес күүседип турар. Бо айда 1800 кубометр ыяшты белеткээр болгаш сөөртүп үндүрер тургаш, 20-га чедир 1585 кубометр чедиргеп. Дилгеп материалдар бүдүрер планы 724 кубометр турда, 756 кубометр кылыр ажыр күүсеткен.

Тываның ыяш ажыл-агый черлериниң ажылдакчылары СЭКП-ниң XXIV съездизинге алдар кылдыр алган социалистиг хүлээлгелерин күүседиринге долу бүүрелдиг.

И. ПЕШКОВ,
эргелелдиң ыяш белеткеги болгаш болбаазырадылга кездизиниң начальныгы.

Бо хүннерде республиканың агрохимия лабораториязының ажылдакчыларының кичээнгей салыр айтырыглары-ла хөй. Часкы тарыга чоокшулап келген, бедик-дүжүттүг нарчаар алырыл, чер ажыктарын кандыг арга-биле ышы чорутса эки деп саналдарын ажыл-агыйларга берип турар.

ЧУРУКТА: лабораторияның мурнакчы ажылдакчызы улуг агрохимик Тамара Фунтикова.

А. ЮРТАЕВТИҢ фотозу.

### СӨЗҮН ЭЭЛЭЭННЕР

Танды районнуң «Элегес» совхозунуң малчыннары партияның XXIV съездизин төлептиг уткуур дээш нүүминишкининг ажылдааннар. Олар бирги кварталдың планын март 15-те күүседип, 210 тонна сүттү бээр тургаш, 220 тонна кыядыр, эът садар планын 110 хуу күүсеткен. Мал продуктулары садары үргүлчүлеп турар.

Саанчылардан Амаранза Чыдым, Зоя Пар-оол, Монгуш Чечен, Нина Какай-оол, Алимпия Ближанина, Байнара Бичө-ныс боттарынга быжыглаан инеитерниң бирээзинденне 325—560 кг сүттү саптаннар. Сүт-бараан фермаларынга аразынга социалистиг чарышна бирги черни Кулузуң фермазы алган. Ол коллективти совхозтуң Хүндүлел самбызазынга киргеп.

Кулузуучулар бирги кварталдың даанзазын март 8-те күүсеткеш, ам ийиги кварталдың улуунде ажылдап турар. Олар 700 центнер сүт садар тургаш, ол санны 710 чедиргеннер.

Тоску беш чылдың баштайгызында чаа-чаа бедик көргүзүглерни чедип алыр дээш Элегестиң малчыннары моон соңгаар-даа улам нүүминишкининг ажылдаарлар.

Д. МОНГУШ,
совхозта партком секретары.

## УЛАМ СОРУК КИРГЕН

Чөөн-Хемчикте Ленин аттыг колхозта партия комитеди СЭКП-ниң XXIV съездизиниң Директиваларының төлевилелин чоңга биледингира-биле таныштырар соруглаңы чедиишкининг боттандырар дээш 32 агитаторнуң сургаалдалыг хуралын эртиргеш, харысаалгалыг участоктарны агитатор бүүрүүнге быжыглап, Директивалардың төлевилелин таныштырар хуралдарның графигин тургускан. Ындыг хуралдар № 1 сүт-бараан фермазынга, Хараганныг-Ховуның Сарыг-Сигеңде хойжу бригадага, колхоз төвүнге дээш 5 кезек чердерге бедик дөңделге эрткилээн. Ук хуралдарга ниитилээн-биле 1070 ажыг кижи олурушкан.

Оларның иштинден бригадир Ховалыг Опал-оол, саанчы Оидар Алажын, тудуг бригадири Д. Монгуш, хойжулар Сат Бегзи, Оидар Өлчей-оол, хову ажылчыны Оидар Сарыг-оол болгаш өскелер-даа ниитилээн-биле 19 кижи санал берип, боттарынга бедиткен хүлээлгелерни алгылаан.

Ылаңгыя хойжу Сат Бегзи саналынга:

— Мен коммунист кижи мен, салгап соруглам халас барбас. Бо чылын бодумга быжыглаан төрүүр хойларымның хурааннарын мениң дорукторуп тургаш, 100 башка онааштыр 105 хураганны, бага 2,8 кг дүктү кыргып албышаан, бодумнуң күжүм-биле кыштаамның сентелгезин чогуур үезинде эки шынарлыг чорудуп, 10 тонна курга одекти болуп алыр мен. 15 тонна сигеннн кезип, кыштаамга чедирип алган төрээмнең хүлээндим. Социалистиг чарышка мурнакчы хойжу Ховалыг Монгуш-оолду кыйгырып тур мен—деп чугаалаан.

Трактор-хову бригадазында учетчик С. Оидар бодуның саналынга Директивалардың төлевилелинде айтып турарынга дүүштүр агротехниктиг негелдемелерни шын сагып, минералдыг болгаш органиктиг чемнигнелер-биле чергелештир нарзаның сүттадын чайгаа үше 2—3 чедир чорудуп турган, 1 гадан 15—20 центнер чедир дүжүттүг алырының аргазы биспе бэр деп түңнээш, социалистиг чарышты калбартырын, кызыгаакай ажылдаарын чаа соруглаар биспен неген келген деп айыткан.

Ленин аттыг колхозтуң девискээринде хар мурнуунда чыыдардан дудак чок хөрүүтээн, ыланғыя. Сессегенің малчыннарынга берге байдалдар тургустунган, ынчангаш делбейлы үзүктелиишкин чокка ажыглап турар. Мындыг берге байдалдар турза-даа, баштаар чер баш үдур серемчилелдиг хемчегларын алганындан колхозтуң 6300 баш төрүүр хою 17 кодавда хүр кыш ашкан. Хойуң массалыг ооладашкыны колхозта үргүлчүлевишаан. Март 5-не чедир төрээн 4981 хойдан 4847 хураган алдынган. Аныяк хойжу Х. Дазар-оолдуң коданында хойлар хүр, чаш төл мениң доругуп турар. Малчын бо хүннерде 100 башка онааштыр 97 хураганны камгалап алган. С. Бегзи, О. Байыр-оол, Т. Дарыя-оол, С. Базыр-Сат олар төрүүр чүс башка онааштыр бо хүннерде 80—90 чедир хураганнарны камгалап ап база-ла мурнакчыларның одуруунда санаттырып турарлар.

Колхозта мал чеми четчир, малчыннарны суг-биле доктаамал хандырып турар. Малдың тускай эртемнигнерн болгаш парткомуң агитаторлары малчыннарны үргүлчү кезип, «Делегей бо хүннерде» деп темага ыяктыр номчулгаларны доктаамал кылып турарлар. Агитаторлардан Х. Опал-оол, М. Дакпай, О. Сайын-оол, М. Маңмаа, М. Хунажык, С. Донгак, зоотехник М. Кызыл-оол олар онаашкан участоктарында эки ажылдап турарлар.

О. АРАКЧАА.

## РСФСР-НИҢ ДЭЭДИ СОВЕДИНГЕ СОҢГУЛДА ТАЛАЗЫ-БИЛЕ ТӨП СОҢГУЛДА КОМИССИЯЗЫНЫҢ СОСТАВЫНГА КАНДИДАТТАР ДЕПШИДИЛГЕЗИ

РСФСР-ниң Дээди Совединге соңгулда талазы-биле Төп соңгулда комиссиязының составыңа кандидаттарны депшидери Россия Федерациязында эгелээн. Ол үлетпүр болгаш көдээ ажыл-агый бүдүрүлгелериниң коллективтериниң хуралдаларында, хойнинти организациялардың болгаш ажылчы чоннар ниитилелдериниң удуртур органнарының хуралдарында чоруттунуп турар.

Күрүсеңиң пайысылалда бир дугаар подшипник заводунуң ажылчыннары, инженер-техниктиг ажылдакчылары болгаш албан-хаакчылары Төп соңгулда комиссиязынче слесарьлар бригадазы Социалистиг Күш-ажылдың Маадыры С. С. Минаевти ниити хуралынга депшиткен. Профессионалдар Эвилелдериниң Бүгүэвилелдиң Төп Чөвүлелиниң Президиумунуң калбак хуралынга комиссияның составында ВЦСПС-тен төлээлекчи кылдыр ВЦСПС-тиң секретары А. П. Бирюкованы депшидер дээ ниитилээн.

Москва областың коммунистиг организациязындан РСФСР-ниң Дээди Совединге соңгулда талазы-биле Төп соңгулда комиссиязының составына СЭКП-ниң Москва обкомунуң секретары А. В. Гоголев депшиттиргеп. «Кызыл Сормово» заводтуң аптекчилер бригадазы партия кежигүнү эвес ажылчын Л. Е. Котельниковту комиссияже Горькийниң ол бүдүрүлге черинің ажылчыннары, инженер-техниктиг ажылдакчылары болгаш албан-хаакчылары депшиткен.

РСФСР-ниң Чогаалчылар эвилелиниң секретары М. Н. Алексеевти Төп соңгулда комиссиязының составында Россия Федерациязының чогаалчыларындан депшиткен. Ленинград хоорайның коммунистиг организациязындан комиссияже СЭКП-ниң Ленинград хооркомунуң бирги секретары Б. И. Аристов депшиттиргеп.

Кемерово областа Кузнецкиниң В. И. Ленин аттыг металлургия заводунуң ажылчыннары, инженер-техниктиг ажылдакчылары болгаш албан-хаакчылары Төп соңгулда комиссиязынга кандидат кылдыр боттарының колхозунуң даргазы Социалистиг Күш-ажылдың Маадыры Х. Г. Бгажноковтуң адын адаанар.

(СЭТА).

## ШАЛЫПЧЫ ИШ

Шауляйның «Вайрас» заводу мопедтиң миллион дугаралыг моторун кылып үндүргеп. Ооң-биле коллектив партияның съездизинге алдар кылдыр алган хүлээлгезин күүседиккен. Ындыг эң баштайгы агрегатты аңаа сес чыл мурнукка эштеп үндүргеп. Ооң бээр заводка эвээш эвес чаа түүлдерни кылып турган. Амгы үеде минута санында-ла бир мотор кыздынып үнүп турар.

Чурттуң дыка хөй будүрүлгелериниң коллективтери съезд мурнуун шалычы ажыл-ишчиниң чаа-чаа типлелгелериниң дугайын күүнүү-не айыткан турар. Крымда Камыш-Бурунуң демир-руда комбинадының коллективи планнан ажыр алды муң тонна агломератты белеткээш, оваалгага немештир дөртен муң тонна металлургия чугайын чүдүрүп чоруткан, алган хүлээлгезин база күүседиккен.

«Кызыл профинтерн» фабрикаңың (Иваново область) пос-таавычылары планны дыка ажыр күүседип турар. Чыл эгезинден тура хереглекчилерже чээрби миллион метр постуу чүдүрүп чоруткан. Ооң чартык миллионуун планнан ажыр будүргеп. Марковолжск хоорайда (Марий АССР) «Марбуммонбинаттың» коллективи база-ла графикти дыка мурнап чоруп турар. Бирги кварталдың оваалгазынга немештир үш чүе тонна целлюлозаны, чүс тонна ажыг саазымны, 70 тонна картонну кылган.

Воронежтиң экскаватор кылыр Коминтерн аттыг заводунда А. Курбатовтуң слесарьлар бригадазы съезд мурнуун чарыжынга будун ай дургузуунда мурнап келген. Оларның эштеп кылган кылыгдары шуптуну бедик шынары-биле оналаныр турар.

Партияның съездизинге алдар болдурган хүлээлгелерни күүседиккенин чүгле түсеттүс будүрүлгелер эвес, харын-даа будун-будун индустриалдыг төптер безин айыткап турар. Баштайгы кварталдургузуунда чүс ажыг хевирниң чаа кылыгдарын будүрүлгеже киргеп. Алтайның машина тудукчулары алдаң-каш илчирбе дутуйлуг тракторларны, он-он моторларны болгаш дизельдерни, кодээ ажыл-агый машиналарынга болгаш тракторларга артык кеседтерни барык алды чүе муң рубльге оваалгага немештир кылып үндүргеп. Чыл эгезинден бээр күш-ажылдың будүрүкчүлүү он хуу улгаткан.

(СЭТА-ның корр.).

## Луноход — ССРЭ-ниң УАЧД-де

## „КОСМОС" ПАВИЛЬОННУҢ ЧАА ДЕЛГЕЛГЕЗИ

Айны шинчилээрин чедиишкиннит үргүлчүлеп турар болуу чоруур совет аппараттың — «Луноход-1»-ниң македи март 20-де ССРЭ-ниң УАЧД-де чаа делгеп боолгеп. Ол делгеп СЭКП-ниң XXIV съездизинге болгаш космосче кижиниң баштайгы ужудуушкунунуң 10 чыл оюнга тураскаатынгаан.

Макет — ак будук-биле чаңыналып турар машина. Ону Айның хөрээнүн Черге автоматтыг ёзу-биле ап баштай чедирерни боттандырган «Луна-16» станциязының македи-биле кожа тускай бедиктелде салган. Луноходтуң хүн батареязының халывы ажык, телефотокамераларның «карактарын» бурунгаар көрүндүрген. Автоматтыг лаборатория хөделеп киргеш, бодуңуң оруун уламчылап чоруттарынга белеткенип алган мышкап сагындырар.

Луноход — нарын машина. Ону чоруур шасси, приборларлыг контейнерни ай хүнүнүн бүгү дургузуунда чылдыар изотоптуг «суугу», хамык чүвени шуптуун көөр телевизнан «карааң», рентгенниг телескоп болгаш өске-даа аппаратура — ада-чурт эртеминиң болгаш техниказының бедик денгелиниң тодаргай херечизи. Луноходтуң шаарап дугуйларын көргеш, ковчуг хээрек ышкап сагындырар ындыг нарын дугуйлар Айның ол хире берге рельевин канчаң шыдап эртер чоор деп, кижи кайгаар.

— Дугуйлуг болурунуң хөлөрин шилип алганы тавтарыгга авес—деп, космос техниказының специализи таймыбыраап турар.— Ынчаар шинтпирлээш чорук вакуум байдалынга машинаның чоруур аргазын хандырып турар. Шассиниң сөөлгү дугуйлары шуптуузу ажылдаар, ол чорук Айның кырынга аппаратың бүүрелдиг шимчеп-

ирин, кадыр кедергүүшкүннерни болгаш онгар кратерлерни аажок эртерин хандырар.

Автоматиканың боддунар аргадарында кызыгаар чок. «Луноход-1»-ниң кылып күүседип кааш чүүлдерин үзелеп көргеш, ындыг түңнелдиг кылып болур. 1970 чылдың ноябрь 17-де Айга шимчээшкинниң эгелээш, ол чеди километр ажыг оруктуу эрткен. Ону шимченип чоруур лабораторияның Черниң чайгаар бүткен эдериичизинге үнелиг шинчилелдерни кылган. Луноходтуң ажылдаар үези болгаш байдалдары ооң аажок ынаныштыны болгаш техниктиг тергиин шынарларын көргүскен. Оң кайгамчыктыг аппаратты бажы-биле бодап, ногу-биле тургузуп турган кижилерни телештип-биле хүндүлээр бис.

Ол чок дээн нарын дүржүлганы хөй-хөй кижилер магадап турар. Черден башкартыныл, ону чоруп турар автоматтыг аппарат ай хөрээнүүнүң лабораторлуг анализиин мооң мурнунда кылып турганыл космонавтиканың төөгүзү биспес турган. А «Луноход-1» ону кылып турар-дыр.

Аппаратың чораан оруунга рентгенниг спектрометриниң дузазы-биле породаларның химиктиг составын тодарадып, а прибор өрээлиниң артында тургустунган штамп —луниттиң физика-техниктиг сайгарылгазын кылып турар. Аппаратың эрткен оруунга хөрээнүн вулканның элезин хевирлиг боолгеп турарын ындыг арга-биле алдынган информацияны баш бурунгаар ажылдап болбаазыратканы көргүскен.

Луноходтуң македи бөгүн— делгелгениң көргүкчүлериниң кичээнгейиниң төвүнде. «Средазниипроцветмет» институтуң ажылдакчызы В. Ильенко Ташкентиден бо дугайты мынча деп чугаалаан: «Луноход—кайгамчыктыг машина. Ону чоруур ындыг аппаратты тургусканы— бистиң эртемденнерниствиң, конструкторларывыстың, ажылчыннарывыстың чайынналчаан чедиишкини. «Космос тергезин» бодум караам-биле көөр аас-кежиктиг болдум.

Петрозаводскиден келген консерватория салбырының башкыны И. Кадникованың бодалы бо-дур: «Луноходту «Космос» павильонда салып каан деп дыңнаап, дораан-на ынаар далажыптым. Ону кончуг-ла көрүкседим. Бистиң автоматтыг телевизекчивис Черниң чайгаар бүткен эдериичизиниң кырын Айның бешки хүнүнде шинчилеп чоруптур. Луноходтуң чаа-чаа чедиишкиннерниг болуруун күзээлиер!».

«Луноход-1» — Айның болгаш хүн системазының планеталарының кырын өөренип шинчилээр автоматтыг транспорттуң баштайгыны. Чаа бет чылда, XXIV съездиниң Директиваларының төлевилелдинге дүүштүр космоска спутниктер, автоматтыг болгаш башкартынар корабльдер дузазы-биле эртем ажылдарын улам шнайладып чорудары көрдүгген. Ынчалза-даа планеотходтарга баштайгы оруунту совет луноход— бистиң эртемивистиң болгаш техникавыстың кайгамчыктыг чедиишкиннериниң дээжизи ажытkан деп чүвени кижи төрелгеген утпас.

Ю. НОВОКШОНОВ.
(СЭТА-ның корреспондентизи).
Москва.

# КЫЛДЫНГАН ЧҮҮЛДЕРНИ ШҮГҮМЧҮЛЕКЧИ ЁЗУ-БИЛЕ ҮНЕЛЕВИШААН

СЭКП-ниң XXIV съездизинге чедир санныг хонуктар арткан. Парторганизация база коллектив бүрүзү эрткен чылдарда чоруттунган ажылхеректериң түңнелин үндүрүп, ооң анализин кылып, чыдынган дүржулганы нигтилештирип, байыдып, тоску беш чыл планныңг талазыбиле СЭКП-ниң XXIV съездизиниң Директивалармаың төлевилеливге дүшүтүр боттарының чаа сорулгаларын тодарадып турар.

Районнуң партия организациязы ажылчы чоннарның авангарды болбушаан, бодунуң практиктиг ажыл-чорудулгазын хамыктың мурнунда көдээ ажыл-агый бүдүрүлгезин хөгжүдериниң айтырыгларынче угландырып, олче кол киҥээнгейни салып келген. СЭКП райкомунуң бюроларынга, пленумнарынга база актив хуралдарынга бо талазы-биле айтырыгларны чогуур өйүнде чугаалажып, оларга хүлээп алган шиитпирлериниң күүселдезин организастап турган.

Мурнундагы эрткен беш чылга деңнээрге сескн беш чылда районга көдээ ажылагыйның нигти продукциязының хемчээли 27 хуу көвүдээн, ол-ла үеде нигтиниң малының баш саны оскен, ооң продуктулуг чоруу база бедээн. Беш чылда күрүнеге тараа садарының планын каа-хемчилер 117,5 хуу, (пландан ажыр 13141 тоннаны), дүктү—129,4 хуу, сүттү —104 хуу, эттн—98 хуу күүсеткен.

Малдың продукциязын бүдүрелиниң болгаш күрүнеге садарының беш чыл планын күүседир талазы-биле «Тиилелге» колхоз бедик көргүзүттерни чедип ап, пландан ажыр 60 тонна эттн, 235 тонна сүттү, 6 тонна дүктү саткан. Ол ышкаш «Кызыл тук», «Бурунгаар» совхозтар база «Октябрь 14 чылы» колхоз болгаш еске-дээ ажылагыйлар мал ажылының талазы-биле чамдык эки көргүзүлгелерни чедип алган. Эрткен ленинчи юбилейлиг чылда ол колхоз тарааны бүдүрелиниң болгаш күрүнеге садарын көвүдеткени дээш РСФСР-ниң Министрлер Чөвүлелиниң болгаш ВЦСПС-тиң шилчиир ээглерни чедип алган.

Каа-Хемниң ажыл-ишчилери бо үстүнде чедишкиннерни партияның болгаш күрүнениң эгээртинмес дузалакчызын чөп ажыглавышаан, партия эге организацияларының боттарының дайынчы арга-шинээзин бедиткенинин, организакчы болгаш политиктиг ажылын күштелдиргенинин түңнелинде чедип алган. Ылангыя «Тиилелге» колхозтуң баштаар чери болгаш партия организациязы (даргазы эш В. Евтушков, парторганизация секретары Н. Д. Монгуш) чер ажылын хөгжүдер талазы-биле хемчеглерни эртемниң чедишкиннерниге болгаш мурнакчы дүржулгага даянып, тодаргай байдалдыг кылдыр чорудуп турар. Партия организациязы чер ажылының культуразын бедидер талазы-биле хемчеглерни бодунуң доктаамал контролюнга ап, коммунистерни болгаш комсомолчуларны колхоз бүдүрүлгезиниң шиитпирлиг участогунда тургускан, мында часкы, күскү чер аңдарарының планын чыл санында күүседир, сорттуг үрезинин чажып, ховуларже четчир санныг чемиштидилгени сөөртүп турар.

Бо ажыл-агыйның тараажылары чер ажылының бедик культуразының дипломун чаалап алган. Эрткен ленинчи юбилейлиг чылда ол колхоз тарааны бүдүрелин болгаш күрүнеге садарын көвүдеткени дээш РСФСР-ниң Министрлер Чөвүлелиниң болгаш ВЦСПС-тиң шилчиир Кызыл тугун болгаш акша шаңналын алган.

Даандырган ажыл-херекти бедик харыысалга-биле модерер билир, күш-ажылга үлегер-чижээн көргүзүп турар мурнакчы кайгамчык кижилер районда он-оңу-биле өзүп үнген. Оларга «Кызыл тук» совхозта хойжу С. Мижитоолду, «Октябрь 14 чылы» колхозта саанчы Л. Селивмааны, «Тиилелге» колхозтан К. Кудрявцеваны, а ол ышкаш механизаторлар Д. Дойбанны («Тиилелгеде»), коммунистер А. Никифоровту, («Ленинчи орук» колхозта), С. Куштааны («Бүрен» совхозта) болгаш оон-даа өске хөй-хөй эштерни хамаарыштырып болур.

Эрткен беш чылдың дургузунда бистиң районга ажылчы чоннарның амыдыралының деңнели, культуразы бедээн, аңаа эргежок чугула рольду ойнаар тудут ажылы, садыг, харылзаа, кадык камгалал, улус өөредилге, культура-чырыдышкын албан черлерни улам бүрүңгаар хөгжээн.

Бистиң партиявые чедишкинге оожургавас, нол киҥээнгейни чедир шиитпирлеттинмээн сорулгаларже, арталарны база курлавырларны чөп ажыглаарынче, камналганы күштелдирериже утландырар деп айтып турар болгай. Бир эвес маңаа колбаштыр алыр болза, бистс кылыр ажылдар, шиитпирлээр айтырыглар эвээш эвес. Бо бүгүнүң дугайында партия эге организацияларының отчёт-соңгулдалыг хуралдарынга, партияның район конференциязынга партийжи принципиалдыг чугаалар болгулаан.

Малдың баш санын өстүрериниң беш чыл планын хаванныңдан өскезин район чаңгызый-даа күүсетпээн. Чамдык ажыл-агыйларда мал бажы өзерден, харын кудулаан. Төрүүр чүс малга онааштыр ап турар чаш төл дыка эвээш: хураган 76, бызаа 68 боон турар. «Октябрь 30 чылы», «Коммунизмче орук» колхозтарда ол саннар оон-даа куду. Оон аңгыда малдың өлүр, чидер чоруу амдаа хөй болуп артпышаан.

Чер ажылының культуразын, ооң үпүш-дүжүттүр чоруун бедидер база механизатор кадрларның ажылын шын организастаар талазы-биле хемчеглерни бисте ам-даа дыка кошкан боттандырып турар.

Даандырган ажыл-херек дээш харыысалганы чамдык удуртукчулар кошкадып турарындан оларның удуртканы ажыл-агыйлар күрүнениң план-чагыын күүсетпес, көргүзүттери куду болур тавариылалар база бар. Ажылдаар аргазы, агаар-бойдустуң байдалы бир домей болза,-даа, оларның кодээ ажыл агый продуктуларын ап турар деңнели аңгы-аңгы болгулаар. Чижээ, эрткен чылын районга тарааны пиитпин-биле бир гадан 10 центнерни алган болза, «Совет Тыва» совхозка чүтле 7,6 центнер четкен. Ола үеде «Октябрь 14 чылы» колхоз бир инектен-не 1186 кг сүттү сагган болза, а «Бүрен» совхозка ол сан 1748 кг четкен. «Тиилелге» колхоз күрүнеге эът садарын беш чыл планындан ажыр 56 тоннаны киргген, а «Коммунизмче орук» колхоз 100 тонна эттн чедир бербээн. Ол дег өскедаа чижектерни көргүзүп болур. Бо дээрге хамыктың мурнунда чамдык ажыл-агыйларның удуртукчуларының база тускай эртемнитлериң харыысалганы кошкатканы, ол черлерде партийжи организастыг ажылдың деңнелиниң кудузу-биле тайылбырлаттынар.

Амгы үеде районнуң партия организациялары чаа беш чылдың талазы-биле СЭКПниң XXIV съездизиниң Директивазының төлевилелиң чонга калбаа-биле таныштырган, планныг сорулгаларны күүседиринче, партияның XXIV съездизин төлептиг уткуурунче ажыл-ишчилериҥ күүжүн мобилизастап турар. 1971 чылда каа-хемчилер күрүнеге 20.000 тонна тарааны, 2550 тонна сүттү, 2360 тонна эттн, 130 тонна дүктү күрүнеге садар социалистиг хүлээлгени алган. Эттн, сүттү күрүнеге садарының бирги кварталда планын март 25-те күүседир. Эът садар планын «Октябрь 30 чылы» колхоз бо кварталда 146 хуу, «Бурунгаар» совхоз 130 хуу күүсеткеш, мурнап турар. Ол ышкаш «Тиилелге» колхозтуң ажыл-ишчилери часка уткуштур кодээ ажыл-агый техниказының септелгезин бүрүн дооскан.

Планныг сорулганы долдур күүседир дизе, чылдың эгезинден эгелеп деҥ-дески ажылдаар ужурлуг. Ынчалзажок чамдык ажыл-агыйлар алган хүлээлгезин багай күүседип, соглээн сөзүн эвлеп шыдавайн турар. Чижээ, «Бүрен» совхоз (директору эш А. Беленков, парторганизация секретары эш М. Полежаев) март эгезинге чедир күрүнеге чаҥгыс-даа тонна эът сатпаан, сүттүң — чүтле 52 хуузун күүседткен. Ол-ла ажыл-агый болгаш «Кызыл тук» совхоз часка белеткелди ооожум чорудуп турар.

Бо беш чылда көдээ ажылагый бүдүрүлгезин районга хөгжүдериниң перспективтиг планында малдың бүтү түзүнеринiҥ аайы-биле ооң баш санын дыка көвүдедирин, эът бүдүрелин 37, сүттүүн 28 хуу өстүрерин планнап көрүп турар. Ол ышкаш чоннуң амыдырал-деңнелин бедидериниң, чаа тудугларны кылып, суурларны чаагайжыдарының талазы-биле ажок улуг ажылдар чоруттунар.

Бо бүгү болза ажыл-агый чорудулгазының бүгү талаларынга партия организацияларының удуртулгазын күштелдирерин, оларның дайынчы арга-шинээзин бедидерин, бүгү партийжи политиктиг болгаш организакчы ажылды улам сайзыраҥгайжыдарын негеп турар. Ол ышкаш кадрларның, бүгү коммунистериҥ даандырган ажыл-херек дээш харыысалгазын бедидери эргежок чугула. Районнуң партия организациязы бо угланышкын-биле ажылдаар. Чедип алдынган чедишкиннерни быжыглавышаан, чаа беш чылдың перспективаларынга сорук киргеп каа-хемчилер партиянын айыткан улуг сорулгаларын амыдыралга боттандырарынга төлептиг үлүүн киирерлер.

**Н. ФЕДОРОВ,**
**СЭКП Каа-Хем райкомунуң бирги секретары.**

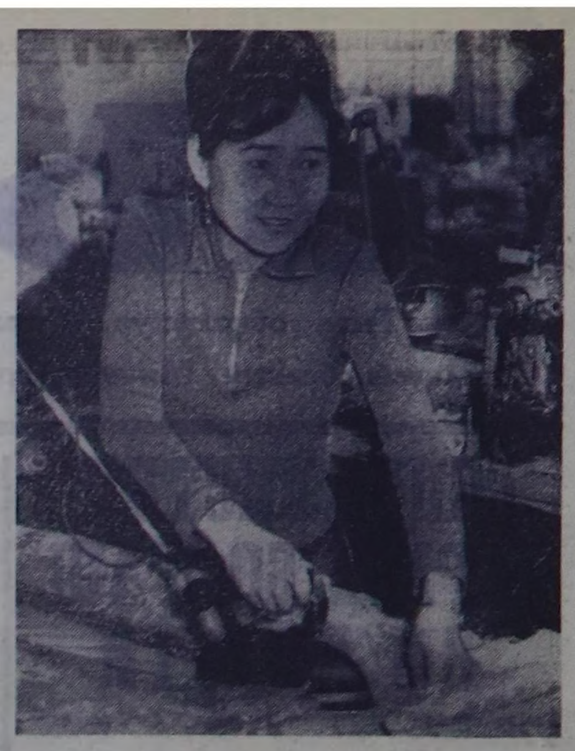

Кандыг-даа хепти эде-херс тыртып, изиг илиир-биле баскан тудум улам аян-хевир киреринн билир болгай бис, Е. И. Борбак-оол Кызылдың даарапылга комбинадынга ажылдаа-ла сескн чылче киргеи. Бо аразында ол хеп базыкчызы болуп, ажылга киргенинiҥ баштайгы үелеринделе хеп базарының нарын аргаларын шиҥгээдип алган. Ынчангаш Екатерина Иргитовнаның баскан хевинiҥ шынары эки, чогум-на мооң ужурунда ол мастерлерге мактадып, ай, квартал планын үргүлүү ажыр күүседип келген.

Шынарлыг кылган эки ажылы дээш мактала бижиктер, эртектиг бараанар болгаш акша шаңналын ол чаҥгыс удаа эвес алган. Коммунистиг күш-ажыл бригадазының кежигүнү Е. Борбак-оол өске өөрү ышкаш коллективтиң хөй-нинти ажылынга идепкейлиг киржикчилериҥ бирээзи.

ЧУРУКТА: хеп базыкчызы Е. Борбак-оол ажыл үезинде.
И. ГОЛЬЦОВТУҢ фотозу.

## Улусчу контроль

# ЧАРЫШТЫҢ ДЭЭШТИИН БЕДИДЕР

Күрүнениң планныг онаалдарын чедишкиннiг күүседиринiҥ бир чугула хевири болза социалистиг чарыштыүре-түңнелдиг калбартпышаан, күш-ажылды шын организастаары болур. Бо талазы-биле негелдеҥ республиканың Коммунал ажылагый министерствозунуң бүдүрүлгелери багай эвес боттандырып турар. Мооң чижээнге чамдык черлерни айтып болур.

Улуг-Хем ыяш үлетпүр ажыл-агыйы (директору Л. М. Башкирцев) социалистиг чарышты багай эвес организастаан. Цехтер болгаш бригадалар, ыяш белеткээр пунктылар тус бүрү тодаргай хүлээлгелиг, социалистиг чарышта кижи бүрүзүн хаара туткан. Ол болза коллективте партия организациязының (секретары эш Пестерева), ажылчын комитединiҥ (даргазы эш Блинов) организакчы болгаш кижизидикчи масса политиктиг ажылының көргүүү, материалдыг кежиктериниҥ тургузукчулары кижилер, кадрлар-биле ажылдың түңнели болур.

Бригада, цех болгаш ыяш белеткел пунктуларының аайы-биле ажылдап кылган чарыштың негелделерин кварталдап, айлап тургускаш, ону коллективтерде көзүлдүр аскан. Алган хүлээлгениҥ күүселдезин кажан түңнээрин, тиилээнперге тыпсыр шаңнал, макталдыг база беш бурунгаар айыткан болгулаар. Бо болза ажылга идиг бээриниҥ үүле эгези, а хамык ужур үндүргеп шиитпиринiҥ, алган социалистиг хүлээлгениҥ амыдырала чедишкиниҥ күүселдезиниҥ шын организастаары болур.

Бүдүрүлге онаалдазын болгаш алган хүлээлгени чогуур өйүнде күүседиринге материалдыг шаңнал макталбиче эвес ужур-дузалыг. Планнаашкынның болгаш экономиктиг идиг бериишкиниҥ чаа аргазынче шилчээн Улуг-Хем ыяш үлетпүр ажыл-агыйы юбилейлиг чылда эки көргүзүүлүг болган ажылчыларга, инженер-техниктиг ажылдакчыларга 13 дугаар шалың төлевирин ёзугаар ниитпап-биле 29 муң рубльди тывыскан. Эрткен чылдың дөртку кварталында социалистиг хүлээлгениҥ күүселдезиниҥ талазы-биле бедик көргүзүүлүг болганы дээш коллектив СЭКП обкомунуң, Тыва АССР-ниҥ Министрлер Чөвүлелиниҥ болгаш облпрофчөвүлелиниҥ шилчиир Кызыл тугун чаалап алган.

Социалистиг чарыштың түңнелин өзүгаар алырга план күүселдезиниҥ-даа, бүдүргеп продукцияның шынарыныңдаа талазы-биле ыяш белеткел пунктуларындан Чербиниҥ (цех начальныгы П. Ф. Лошкарев), бригадалардан Ырбанның (бригадири Д. С. Грахов) коллективтери бедик көргүзүүлүг болуп, макталдыг ажылдаан, олар ам директция черииҥ, партия, профсөвилел организациялариның тывысканы Кызыл туктарны быжыг түтпушаан. Бо чылдың баштайгы айларында Ырбандан 13, Чербиден 6 кижи коммунистиг күш-ажылдың шалыпчыларында немешкен.

Улуг-Хем ыяш үлетпүр ажыл-агыйында ниитизп-биле 124 кижи коммунистиг күш-ажылдың шалыпчызы атты чедип алган, ол ат дээш 115 кижи демисежип турар. Коммунистиг күш-ажылды деп атты чедип алган цех, бригада ам бүдүрүлгеде көвүдээн. Үүле мебель фабриказының чижээнден безин алырга, ында ол атты чедип алган беш бригада бар. Ол ышкаш коллективте мергежил аайы-биле чарыш база үре-түңнелдиг калбарып, аңаа тиилээннерге «Мурнакчы тракторист», кандыг-бир ажылга «Мергежилдиг мастер», «Дүржулгалыг чолаачы» дээш ышкаш аттарны тывысшыдаан, кызыл вымпелдерни шилчиндир турары чаҥчыл болган.

Чадаанаҥның хөмүр-даш разрезиниҥ (начальныгы А. А. Осин, профком даргазы А. З. Ирха) коллективинде социалистиг чарышты база дээштиг организастаан. Ооң түңнелинде шахта бүдүрүлге онаалдазын квартал, ай саныңда ажыр күүседип келген. Коммунистиг күш-ажылдың коллективин деп бедик атты 1 цех, 3 бригада чедип алган. Коллективтиҥ шупту кежигүннери социалистиг чарышта хаара туттунган, ооң иштиңден 70 кижи коммунистиг күш-ажылдың шалыпчызы. Коммунал ажыл-агый министерствозунуң автотранспорт коллективиниҥ көргүзүттери база көрүнчүт. Тоску беш чылдың ийиги, үшкү чылдарының үлүүнде ажылдап турар чолаачылар, токарлар хөй. Мындыг чижектерни өске-даа бүдүрүлгелерден көргүзүп болур.

Мооң-биле кады четпестерни база оюп эртип болбас. Ажыл-агый удуртукчуларының, ылаҥгыя профэвилел организацияларының четпес ажылдаанындан, коллективке организастыг болгаш кижизидикчи хемчеглерни кошкак чорутканындан чамдык черлерде социалистиг чарыштың дээштии чавыс болбушаан. Мооң чижээнге Каа-Хемниң ыяш ажыл-агый бүдүрүлгезин, Тожуның коммунал ажыл-агый черии, Шагаан-Арыгның амыдырал хандырылга комбинадын. Кызылдың сүт заводун айтып болур. Бо коллективтерде күш-ажылдың организастыы багай, бүдүрген продукциязының шынары куду, ооң бот-үнези бедик. Кадрлар-биле ажыл багай, ооң уламыдан киижилериҥ ажылдап үнеркирер чоруу хөй. Мындыг байдал-биле моон соңгаар эптежип болбас.

Бо хүнерде, чурттуң бүгү черлериниҥ ишкаш, Тываның коммунал ажыл-агый бүдүрүлгелериниҥ коллективтери СЭКП-ниҥ ээлчеглиг XXIV съездизин төлептиг уткуур дээш улам сорук киргеп ажылдап турар. Күш-ажылдың бүдүрүкчүлүүн артжеп чылдыыңдан 1,5 хуу бедидер; ооң күсели-биле пландан ажыр чыда 20 муң рубльдиҥ орулгазын алыр; чылдың бүдүрүлге онаалдазын декабрь 25 бетинде, а бирги кварталдыы март 28-ке чедир күүседирин коллектив бүрүзү плередип турар. Олар алган хүлээлгезин амыдыралга чедишкиниҥ боттандырып шыдаар.

**М. ЧОДУЙ,**
**Чурт үлетпүр болгаш коммунал хандырылга ажылдакчыларының профэвилел обкомунуң даргазы.**

# ХЫНАЛДАНЫ ШЫНАРЛЫГ ЧОРУДАР

Тожу районнуң улусчу контролёрлары улус ажылагыйынга контрольду боттандырып, мурнакчы дүржулганы нептередиринге, четпестерни чайладырынга партия, совет органнарынга болгаш ажыл-агый черлериҥге дузаны көргүзүп, күрүне ужурдузалыг улуг ажылдарны кылып келген.

СЭКП райкомунуң, партия организацияларының удуртулгазы-биле районнуң улусчу контроль комитеди, черче бөлүктер, постулар бүдүрүлгелерге, ажыл-агыйларга хыналдаларны кылып, түңнелин хуралдарынга көргеш, илерээп четпестерни чайладырының хемечглерин ап турар. Камналга чурумун күштелдиреринче, күрүнениң болгаш күш-ажылдың сагылгачурумун быжыглаарынче контролёрлар киҥээнгейни салып, ажыл-агыйжы эвес, төтчеглекчи чоруктарны сойгалап турарлар.

Мурнунда чылдарда Сыстыг-Хемниҥ күрүне аңныыр ажыл-агый черииҥ ажылы сандаргай, планныг даалгаларны күүсетпейн, карылгалыг ажылдап келген. Районнуң улусчу контроль комитеди, Сыстыг-Хемде улусчу контроль бөлүү ажыл-агый чорудулгазынга хыналдаларны үргүлчү чорудуп, четпестерни чайладыр хемчеглерни ап келгени-биле мурнакчы ажыл-агый болу берген. Эрткен чылын планныг даалгаларны болгаш социалистиг хүлээлгелерин ажыр боттандыргаш, СЭКП райкомунуң, райкүүскомнуң шилчиир Кызыл тугу-биле шаңнаткан. Партияның XXIV съездизи ажыттыларынга чедир бирги кварталдың планын күүседир хүлээлге алгаш, март 1-де 3, 6 катап ажыр күүсеткеп.

Күрүнениң аңныыр ажылагый черинде улусчу контроль болүүнүң даргазы, мурнакчы аңчы коммунист эш К. Хувалга контролёрларның ажылын эки удуртуп, хыналдаларны анализтиг кылып турар. Контролёрларның киржилгезиҥ-биле садыг ажылынга турган улуг четпестерни чайлаткан, ажылчыннарның хандырылгазы экижээн.

«Тоора-Хем» совхозтуң малынга чоруткан хыналдалардан улуг четпестер илерээп. Кадарчыларның, зоотехниктериҥ харыысалга чогуБиле 300 ажыг баш мал, ооң иштинде 200 баш ивн читкеп. Эрткен чылын совхоз төрүүр 100 баш малга онааштыр чүтле 48 бызаа, 51 анай, хураган алган, мал бажы өстүрер, күрүнеге дүк садар планнарын күүсетпээн. Өдүгеңде ивн ферказында улусчу контрольдуң постузу (даргазы мурнакчы малчын, коммунист Б. Балбыр) хыналдаларны чорудуп, харыысалга чок ажылдап турар кадрчыларны илередиҥ келгениҥден ында байдал эки болуп турар.

Совхозтуң машина-техниказының кадагалында, эдилеливде улуг четпестер сөөлгү хыналдада көвүдеп. Чамдык автомашиналарны, тракторларны чазып каапкан, артык кезектеги читкеп. Кол инженер эш С. Дугурну контролёрлар сагындырып келзедаа, машина-техниканы эмгелеп, септедир хемчет албаан. Ажыл-агыйжы эвес, ажылга харыысалга чок чоруктар совхозтуң ажыл-агыйының участок бүрүзүнде бар. Кол агроном К. Аңгырбаның харыысалга чогу-биле 14,8 тонна картофель доңуп калган, ам үрезин чок болган.

Совхозка контролёрларның чоруткан хыналдаларының түңнелин районнуң улусчу контроль комитединiҥ хуралынга көргеш, харыысалга чок чамдык киижилерин ажылдан дүжүрерин шиитпирлээш, чамдыктарынга администрация талазы-биле хемчет хүлээткеп.

Районнуң септедге-тудуг участогунга, ыяш ажыл-агый черинге, кооперация аңныыртывыш, культура-албан черлеринге контролёрлар хыналдаларны чорудуп келген. Бүдүрүлгелерге, ажыл-агыйларга эрткен чылын 21 катап массалыг хыналда чоруттунган, түңнелдерин комитеттиң, болүктериниҥ, постуларның, коллективтериниҥ хуралдарынга тургүзүп, четпестерни чайладыр хемчеглерни ап келген бис. Ажылдакчыларның харыысалгазын бедидеринге, күрүнениң болгаш күш-ажылдың сагылга-чурумун быжыглаарынга, ажыл-агыйжы эвес, харыысалга чок чоруктарны болдурбас дээш хыналданы улам күштелдирери болур.

**С. ХИРЛИГ-ООЛ,**
**районнуң улусчу контроль комитединiҥ даргазы.**

# Малчыннының бир эртени

Хүн улуг-ла бедиивээ-даа, чылыы холчок. Чуга хар хүн хереңнинге каранты чылчырыктады берген. Хар улам-на чавызап, сенип чыдар. Ооң-биле кады ховунуң оъду улам бедип келген ышкаш сагындырар. Оруктар конгус кararган. Машина соондан довуран булутталдыр шөйлүп орар.

ССРЭ-ниң Дээди Совединиҥ депутады Севилбаа Таваанаҥ бажыңының чанында эртенги ажыл хайнымкан тур. Хой үнер бетинде чаш хураганнар эмзирип турары ол.

— Ой, оолдар! Шалыпкын кылаштажып көрүңер, хой одарлаары орайтады — деп, малчын ийис хураганнарны незинге эмзирбишаан, сакманщиктерже алгырды.

Улуг сакманщик Сады тура:

— Виктор, дуу хойну тут! Хураганын каапкаш, халып чоруп кагды—дээрге, оозу карманындан бичип баг үзүндүвү үштүп алгаш, демги оглун каткан хойну туткаш, ийи холун кылаштай албас кылдыр дужап каап: «Ол-дур корем» дээш, өске бир хураган өкпээзи-биле халып чорупту. Хураган незин ам-на амырап эме берди. Сакманщиктериниҥ бирээзи Джамбул Мартыгыр чаражы холчок, ийи домей ак хураганнарны маңнап келген хойга салып берди. Ыя ол хостуг үени ажыглап, айтырдым:

— Хөй хураган ажаап тур сен бе?

— 35 чедип тур ийин.

— Эжиниҥ кажыл?

— База-ла ол хире.

— Суурга чүүү кылып турган силер?

— Аар-еавр ажылдыг улус бис. Хой төрүп эгелээрге, комсомол комитеди сакманщиктедип чоруткапы бо.

Севилбаа Давай-Хөөевна эртенги чымыштыг ажыл адакталы бээрге, бис-биле хөөрежир аргалыг болду:

— Хоювус бо айда шупту оолдаптар. Ам 120 хой төрээн, төлү шупту мендя. Харын-даа он беш ийис хураганнарлыг бис. Партияның съездизинге белээвис — бүгү чаш малды чидириг чок алыры болур. Социалистиг хүлээлгени ап тура, чүс хойга онааштыр чүс хураганны камгалап, хой бүргүзүнден 3, 4 килограмм дүктү кыргыыр деп аазаап улус бис, ону күүседиривис чигааниг чок.

Удавааида ийи аттыг кижи халдып келди. Киривп келзеле, учётчик биле колхозта комсомол комитединиҥ секретары, мал эмчизи Суртаал Серот болду.

— Барык-ла хойжу бүргүзүнде бистиң аныяктарывыс дуалажып турар. 32 комсомолчу, 40 аныяктар үнген чүве. Ам-даа немей аътарар бис — деп, секретарь дыннатты. Малчын-биле алээн чугаалажып ора, эмчи далажы берди: «Че, оолдар, менээ дуавлажыңар. Хойга тарынышкын кылыр херек...»

Хойлар кажаазындан үнгеш, чанчыккан айы-биле одарже шуужупту. Хүн алээн өрүлей берген. Депутат малчынның ажылчы хүнүнүң бир эртени ынчаар эрткеп.

А.ДЕМБРЕЛЬ.

Тес-Хем район,
«Ак-Эрик» колхоз.

## Кажан келирил?

Балгазында көдээ ажыл-агыйның профтехучилищезиниҥ коллективи лекция, беседа дыңнаарынга улуг сонуургалдыг. Суббота болгаш воскресенье хүннерин училищениҥ сургуулдары халас эрттирбес. Дыштанылга немээлерин, концерт көргүзерин организастап, чок болза лекция, беседаларны дыңнап турар.

СЭКП обкомунуң болгаш партия райкомунуң ажылдакчылары А. Емельянов, А. Алдын-оол база змчи А. Момбулдайның биске номчуп берген лекциялары номчуг солун болган. Ынчалзажок райвннуң суд, прокуратура болгаш шагдаа органнарының ажылдакчылары лекция номчуп бээр дугайында бистиң дилээвисти хандырып бербейн турары хомудакчыг.

И. ЧУЧЕВ.

Кичээлден репортаж

# АЖЫК ЧУГАА

Кежээкиниҥ беш шак. Хоорайның пассажир автотранспорт бүдүрүлгезиниҥ кол инженери Валентин Афанасьевич Пономарчуктуң кабинединге марксизм-ленинизмниҥ үндезиниҥерии өөренир школаның дыңнакчылары чыглып келген. Шупту 18 кижи, түгле бир дыңнакчы кичээлге келбээн. Кичээлге оларның идепкейлиг кээп турарын республиканың Политиктиг чырыдышкын бажыңының консультантызы эш В. В. Тимофеев база демдегледи.

Дыңнакчылар шупту партия кежигүннери, назы-харда, эртем-билиг-даа талазыбиле аңгы-аңгы кижилер: экономистер, бухгалтерлер, автоколонна начальныктери, инженерлер, слесарьлар, чолаачылар...

Пропагандист эш Пономарчук «Социалистиг бүдүрүлгениҥ экономиказы» деп теманы эрткен кичээлдерге таныштырганын, партияның ам болур XXIV съездизиниҥ Директивазының төлевилели-биле ону холбаштырып, ук теманы бажыңга катаптаар опаалга бергенин чугаалады.

Бо кичээлдиҥ темазы: «Социалистиг бүдүрүлгени эргелеп-башкарары. «Квалификацияны бедидери» болгаш Директивалардың төлевилели-биле таныжылганы уламчылаары. Чурттуң чаа беш чылда көгжүлдезиниҥ перспективаларының, бистиң республикага боттаныр чаартылгаларның дугайын Валентин Афанасьевич тодаргай сан-чурагайларга көргүзүп, тайылбырлаш, социалистиг бүдүрүлгени эргелеп-башкарарыңга хамаарышкан теоретиктиг айтырыгларбиле ону холбап чугаалады.

Партия болгаш чазак чурттуң улус ажыл-агыйының бүгү адырларының техниктиг дерилгезин экижидип, ооң күсели-биле ниитилел бүдүрүлгезиниҥ ажыктыын, күш-ажылдың бүдүрүкчүлүүн бедидер сорулганы салып турар. Түгле бистиң республиканың улус ажыл-агыйынга бегин беш чыл дургузунда капитал салыышкыны 147 миллион рубль болур. Ооң түңнелинде «Тыва даг-дүтү» комбинаттың ийиги ээлчээ ажыглалга кирер, «Тыва кобальт» комбинаттың бүдүрүлгезиниҥ ажылы улам шуудаар, көдээ ажыл-агый бүдүрүлгези шапкынчыыр болгаш өске-даа улуг чаартылгалар болур.

Бистиң чурттуң амгы үечадазының шапкын көгжүлдези, коммунистиг тургузуушкуннуң өндүр-чаагай планнары кижи бүргүзүнүң сеткилсагыжын хайныктырып турар. Ынчангаш дыннакчыларнын аңаа сонуургалы улуг.

— Бистиң бүдүрүлгевиске чүү болурул?—деп, бир дыңнакчы айтырды.

— Чаа маркалыг машиналар немежир. Күш-ажылдың бүдүрүкчүлүүн бедидериниҥ хемчеглерин ап эгелээн бис. Автобус бүргүзүнүң ийи ээлчег дургузунда ажылдаарын чедип алыр. Слесарьларның ажылын механизастаар...

Айтырыг, харыылар токтуп-ле турду. Кичээл ындыг янзылыг ажык чугаалажылгаже шилчип, дыннакчыларның идепкейин, сонуургалын хайныктырган. Өөредилге-кижизидилгелиг ажылдың талазы-биле ол школа найысылалда даяре школаларның бирээзи болуп турары ынчангаш таварылга эвес. Пропагандист эш Пономарчук ук партийжи даалганы ам дөрт чыл ажыг ак сеткилдиг күүседип, ол ажылга мергежээн.

Бүдүн чартык шак үргүлчүлеп келген кичээл бедик деңнелге эрткен. Дараазында кичээлге «Социалистиг бүдүрүлгеэ деп теманы сайгарарын башкы сагындырып кагды.

Пропагандист ажылының луржулгазындан каш сөстеи чугаалап бээрин дилээривиске, Валентин Афанасьевич мынча диди:

— Чаа теманы тайылбырлап тургаш, ону бистиң бүдүрүлгевистиҥ амыдыралы-биле холбап турар мен. Чижээ: бистиң бүдүрүлгевисте күш-ажылдың бүдүрүкчүлүүнүн бедип турарының дугайында тодаргай чижектерни көргүзүп турар мен. А катаптаашкын үезинде, айтырыгларны бүгү дыңнакчыларга хамаарыштыр салыр. Бир дыңнакчы харыылап турда, өскелери аңаа немеер, ынчангаш долу, шын харыыларны дем-биле тургузуп турар бис.

Дыңнакчыларның билии, ажылга практиказы аңгы-аңгы болганда, чамдык өөтер теория, а чамдыктары практика талазынга шыырак болур-дур. Ынчангаш олар бот-боттарының харыыларын немеп турар. Ылангыя дыннакчылардан Галкин, Макаров олар теория-даа, практика-даа талазы-биле шыырак, билии хөй талалыг, быжыг.

Берге темаларны өөрени бергенивисте, көргүзүг херекселдерин ажыглап турар мен. Ынчан дыңнакчыларга солун-даа, билдингир-даа болур-дур.

**А. ДАРЖАА.**

# ХҮЛЭЭЛГЕГЕ САЛЫЫШКЫННАР

Кежээкиниҥ беш шак. Хоорайның пассажир автотранспорт бүдүрүлгезиниҥ кол инженери Валентин Афанасьевич Пономарчуктуң кабинединге марксизм-ленинизмниҥ үндезиниҥерии өөренир школаның дыңнакчылары чыглып келген. Шупту 18 кижи, түгле бир дыңнакчы кичээлге келбээн. Кичээлге оларның идепкейлиг кээп турарын республиканың Политиктиг чырыдышкын бажыңының консультантызы эш В. В. Тимофеев база демдегледи.

Дыңнакчылар шупту партия кежигүннери, назы-харда, эртем-билиг-даа талазыбиле аңгы-аңгы кижилер: экономистер, бухгалтерлер, автоколонна начальныктери, инженерлер, слесарьлар, чолаачылар...

Пропагандист эш Пономарчук «Социалистиг бүдүрүлгениҥ экономиказы» деп теманы эрткен кичээлдерге таныштырганын, партияның ам болур XXIV съездизиниҥ Директивазының төлевилели-биле ону холбаштырып, ук теманы бажыңга катаптаар опаалга бергенин чугаалады.

Бо кичээлдиҥ темазы: «Социалистиг бүдүрүлгени эргелеп-башкарары. «Квалификацияны бедидери» болгаш Директивалардың төлевилели-биле таныжылганы уламчылаары. Чурттуң чаа беш чылда көгжүлдезиниҥ перспективаларының, бистиң республикага боттаныр чаартылгаларның дугайын Валентин Афанасьевич тодаргай сан-чурагайларга көргүзүп, тайылбырлаш, социалистиг бүдүрүлгени эргелеп-башкарарыңга хамаарышкан теоретиктиг айтырыгларбиле ону холбап чугаалады.

Партия болгаш чазак чурттуң улус ажыл-агыйының бүгү адырларының техниктиг дерилгезин экижидип, ооң күсели-биле ниитилел бүдүрүлгезиниҥ ажыктыын, күш-ажылдың бүдүрүкчүлүүн бедидер сорулганы салып турар. Түгле бистиң республиканың улус ажыл-агыйынга бегин беш чыл дургузунда капитал салыышкыны 147 миллион рубль болур. Ооң түңнелинде «Тыва даг-дүтү» комбинаттың ийиги ээлчээ ажыглалга кирер, «Тыва кобальт» комбинаттың бүдүрүлгезиниҥ ажылы улам шуудаар, көдээ ажыл-агый бүдүрүлгези шапкынчыыр болгаш өске-даа улуг чаартылгалар болур.

Бистиң чурттуң амгы үечадазының шапкын көгжүлдези, коммунистиг тургузуушкуннуң өндүр-чаагай планнары кижи бүргүзүнүң сеткилсагыжын хайныктырып турар. Ынчангаш дыннакчыларнын аңаа сонуургалы улуг.

— Бистиң бүдүрүлгевиске чүү болурул?—деп, бир дыңнакчы айтырды.

— Чаа маркалыг машиналар немежир. Күш-ажылдың бүдүрүкчүлүүн бедидериниҥ хемчеглерин ап эгелээн бис. Автобус бүргүзүнүң ийи ээлчег дургузунда ажылдаарын чедип алыр. Слесарьларның ажылын механизастаар...

Айтырыг, харыылар токтуп-ле турду. Кичээл ындыг янзылыг ажык чугаалажылгаже шилчип, дыннакчыларның идепкейин, сонуургалын хайныктырган. Өөредилге-кижизидилгелиг ажылдың талазы-биле ол школа найысылалда даяре школаларның бирээзи болуп турары ынчангаш таварылга эвес. Пропагандист эш Пономарчук ук партийжи даалганы ам дөрт чыл ажыг ак сеткилдиг күүседип, ол ажылга мергежээн.

Бүдүн чартык шак үргүлчүлеп келген кичээл бедик деңнелге эрткен. Дараазында кичээлге «Социалистиг бүдүрүлгеэ деп теманы сайгарарын башкы сагындырып кагды.

Пропагандист ажылының луржулгазындан каш сөстеи чугаалап бээрин дилээривиске, Валентин Афанасьевич мынча диди:

— Чаа теманы тайылбырлап тургаш, ону бистиң бүдүрүлгевистиҥ амыдыралы-биле холбап турар мен. Чижээ: бистиң бүдүрүлгевисте күш-ажылдың бүдүрүкчүлүүнүн бедип турарының дугайында тодаргай чижектерни көргүзүп турар мен. А катаптаашкын үезинде, айтырыгларны бүгү дыңнакчыларга хамаарыштыр салыр. Бир дыңнакчы харыылап турда, өскелери аңаа немеер, ынчангаш долу, шын харыыларны дем-биле тургузуп турар бис.

Дыңнакчыларның билии, ажылга практиказы аңгы-аңгы болганда, чамдык өөтер теория, а чамдыктары практика талазынга шыырак болур-дур. Ынчангаш олар бот-боттарының харыыларын немеп турар. Ылангыя дыннакчылардан Галкин, Макаров олар теория-даа, практика-даа талазы-биле шыырак, билии хөй талалыг, быжыг.

Берге темаларны өөрени бергенивисте, көргүзүг херекселдерин ажыглап турар мен. Ынчан дыңнакчыларга солун-даа, билдингир-даа болур-дур.

**А. ДАРЖАА.**

## ХҮЛЭЭЛГЕГЕ САЛЫЫШКЫННАР

раар цехтиҥ

# Парлалга нептередикчилериниң сорулгазы

УЛЬЯНОВСК. (СЭТА). Эрткен беш чыл дургузында биетиң солуннарывыс тиражы 40 хуу, а журналдарыныҥ—80 хуу өскен. «Союзпечать» ажылдакчыларыныҥ Ульяновскиге болуп эрткен Бүгү-россия човүлел хуралыныҥ ол саннарыны адап турган. Ооҥ киржикчилери эрткен беш чылда боттарының ажылының түҥнелдерин үҥдүргүн, парлалга нептередикчилеринiҥ мурнуда боттуг сорулгаларны айыткан.

ССРЭ-ниҥ харыһаа министриниҥ оралакчызы Д. И. Мантельдиниҥ ол човүлел хуралдың түҥнелин чугаалап бәрин СЭТА-ныҥ корреспондентизи Б. Баблюк дилээн.

— СЭКП-ниҥ XXIV съездизиниҥ Директиваларының төлевилелин ёзугаар парлалганы үҥдүрерин улам көвүдедир деп айыткан. Анаа холбаштыр «Союзпечать» ажылдакчыларыныҥ мурнуда улуг болгаш харысалгалыг сорулгалар туруп турар. Парлалга нептередикчилери амдыгаштан эгелеп шыҥгыы ажылдап киринкенин чугаалаар херек. 1971 чылга парлалга чагылгазын чедиишкининг чоруткан. Эрткен чылдыныҥ 10 миллион экземплир хөй солуннарны болгаш журналдарны чагытkан. «Правда», «Известия», «Сельская жизнь», «Комсомольская правда», «Труд», «Литературная газета» солуннарыны, республикалар болгаш областтар солуннарыныҥ хөй нуруузуныҥ чагыкчыларыныҥ саны дыка көвүдээн. Беш чыл дургузында партия журналдарының тиражы 2 миллионга өскен.

Солун, журналдарга хереглелдиҥ көдээ черлерде дыка улгатканының демдеглээри өөрүнчүг. Ынчангаш ам бир муҥ көдээ чурттакчыларга-ла бир муҥ ажыг солуннар болгаш журналдар онаажып турар апарган. Тускай көдээ ажыл-агый журналдарын чагыдары барык 2 катап өскен.

Эки тураныҥ кайгамчыктыг дузалакчылары — хөй-нииттиниҥ нептередикчилери «Союзпечать» ажылдакчыларынга улуг дузаны көргүзүп турар. Бо хүннерде олар 1,5 миллион чедир санаттынып турар.

Көдээниҥ мурнакчы кижилери

# АДАЗЫНЫҤ САЛГАЛДЫГ ОГЛУ

Таҥды районда «Коммунизмниҥ херели» колхозтуҥ аныяк хөйжуулу коммунист Моҥгуш Алдай-оолду ында чон «адазының салгалдыг оглу» деп чугаалажып турары аная эвес. Ооҥ адазы Моҥгуш Баян-оол хөй ажылынга байлак дүржулгалыг малчын чораан. Тываныҥ төөгүзүнге алдар-сураглыг Суг-Бажы (амгы Кочетово) суурга 1938 чылда тургустунган колхозка ол киргеш, 250 баш хойну надарып эгелээн.

Колхозтуҥ хөй ажылын хөгжүдер, ооҥ баш санын өстүрер херекке ол малчын 30 ажыг чыл иштинде доктаамал ажылдап келген. Амгы үеде «Коммунизмниҥ херели» колхозтуҥ орулгазынга улуг үлүг-хуунуҥ киирип турар ында хөй ажылының өзээ Моҥгуш Баян-оолдуҥ кадарып эгелээн кодан хою болуп турарын чон чугаалажып, колхоз баштаар чери демдеглеп турар.

Үр чыдарның иштинде хөй ажылынга улуг дүржулгалыг хойжуҥ улуг оглу Моҥгуш Алдай-оол бичиизинде школага өөренип турган, дыштанылгазында адаезинге дузалажып, хөй малды кадарып, ажаарынга чаҥчытып өөрени берген.

М. Алдай-оол 1960 чылда шериг албанындан халажып келген дораан төрээн колхозунга кодан хураган малдап, адазының ажылын салгап, үтүн уктап киринкен. Ажылынга ак сеткилдиг, бергелерге торулбас аныяк коммунист Алдай-оолга 1965 чылда колхоз баштаар чери төрүүр хөй кадарарын сүмелээн. Бичезинден тура адазының дүржулгазын өөренип, сөөлгү дөрт чылда хөй малдап, практиктиг дүржулгалыг апарган хойжуҥуҥ ажылы улам шуудап, төрүүр хойларның чаш төлүн менди ап, чыл бүрүде хойнуҥ баш санын өстүрүп келген. Төрүүр түс хойга онааштыр колдуунда 100-тен хөй хураганны чыл бүрүде ап келген.

Эрткен юбилейлиг чылда малчын төрүүр 100 хойга онааштыр 112 хураганны, хөй бүрүзүнден 2,8 кг дүктүг ап, республикада дээре көргүзүгүүг хойжуларның бирээзи болган, а колхозтуҥ хойжуларының аразында социалистиг чарышка база бир тиилекчи боон үнгеш, 18 хураганы немелде төлевирге алган.

Моҥгуштарның өг-бүлезиниҥ чыл бүрүде бо эки көргүзүглерни чедип ап келгенинге өг-бүлениҥ херээжен ээзи Моҥгуш Көк-кыстың эрес-кежээ күш-ажылының ачызы улуг дээрзин демдеглеве чогуур.

Боттарының онаашкан харысалгалыг ажылындан аҥчыда, олар хөй-нииттиниҥ амыдыралынга база идепкейлиг киржип турар. Малчыннар ортузунга тайылбыр ажылын чорудар, хөй-нииттиниҥ коруҥ-чуруумун быжыг тударынга дузалажыр талазы-биле партийжи даалгаларлыг. Малчын кижи бодунуҥ политиктиг болгаш зооветеринарлыг билиин бедидер дээш орландажыр ужурлут. Моҥгуштар бот-өөредилге-биле билиин үргүлүг бедидип ап турар. М. Алдай-оол хөй ажылынга бирги класс мергежилди чедип алган, ол дээш ай санында шалыҥының кырынга 20 хуу немелдени ап турар. М. Алдай-оол 1966 чылда ССРЭ-ниҥ улус ажылагый чеднишкиннериниҥ делегезинге чораан. М. Көк-кыс 1970 чылда турисчи пүёвка-биле солуп черлерни көрүп чораан.

Эрткен чылын бо малчын өг-бүле бодунуҥ күжү-биле 16 тонна сигенин белеткеп алган. Ам үеде оларның ажаалдазында 624 баш төрүүр хойлар кыштыг хүр ажып турар. Кыштагда мал чемининҥ курлавыры четпир, бар. Марттың 20-деҥ соҥгаар хөй оолдаашкыны эгелээр. Бо чугула ажылга малчыннар ыяк белеткеп турар.

Аныяк малчыныҥ күш-ажылын Совет күрүне бедип-биле үнелеп көрүп турар. М. Алдай-оол —«Хүндүлелдиҥ демдээ» орденниҥ болгаш Юбилей медалыныҥ эдилекчизи. ВЛКСМ ТК 1965 чылда аҥаа «Бүдүрүлгениҥ аныяк мурнакчызы» деп демдекти тывыскан. Ооҥ бажыңының ханазында шилдиг рамада хүндүлел, шаҥнал бижиктер 10 чедир бар.

О. СИРИИН-ООЛ.

# ЧҮГЕ ТҮҤНЕЛ ЧОК БОЛГАНЫЛ?

Чуртка механизатор кадрларны чыл бүрүде немей белеткеп турары өөрүнчүг. Улуг-Хем районуҥ Чодураа болгаш Арыг-Бажы суурларынга Балгазында № 11 профтехучилищениҥ база бир салбырын ажыткан. Чангыс «Чодураа» суурда безин 30 кижи өөренип турар. Олар келир үениҥ механизаторлары болурлар.

Күзел чүл дизе, өөредилге программазын дооскаш, өөредилгениҥ шынарын хынаан соонда кижилерге чогуур шынзылганы тыпсыры болур. Маҥаа түҥнел чок болган бир таварылганы чугаалаксап түр мен. Кызылдың № 3 профтехучилищеииниҥ бир салбыры «Күш-ажылдың хостуу» совхозтуҥ Торгалыг суурунга 1969—70 өөредилге чылында ажылдап турган. Аҥаа Торгалыг, Эйлиг-Хем, Чодураа суурлардан 35 хире аныяктар өөренген.

Ол курстуҥ түҥнели чүүдээ болбаан. Аҥаа өөренип турган аныяктарга чогуур документ тывыспаан. Курстуҥ эргелекчизи эш И. Медведев бо дугайында Кызылче каш катап чораан. Кызылда көдээ профтехучилищениҥ директору эш В. Шишигин кандыгдаа хемчег албаан. Ам ол аныяктар өске ажылдар кылып турар. Мындыг чоруктуг ам катаптавайн, механизатор кадрларны улам өстүрер херек.

С. СЕДИП.

Биске бижип турары

# Бөдүүн ишчилер

Улуг-Хемниҥ Чодураа суурда ортумак школа бар. Ында хөй-ле уруглар өөренип турар. Башкылар коллективи урулларның өөредилге-кижизидилгези дээш сагыш салган. Шынында школа иштин арыг-шевер тургузарынга, урулларның корум-чуруму хайгаарааргарынга ажылчыннар база рольдуг болгай. Мөн маҥаа ук школада бөдүүн ажылышчилер дугайында чугаалап көрейн. Кымнарыл ол?

Чаатты школазында техниктиг ажылчын Кара-кыс, ооҥ аалының иштин, школада таҥнымыл Амар-оол оларның дугайында чугалаксаан мен. Оларның кайызы-даа бо школага он ажыг чыл дургузунда ажылдап келген. Колга чүве — онаашкан ажылынга харысалганы ыяк билирги. Кара-кыс Донгаковна урулларга эптиг-эәлдек, школа иштин доктаамал арыг-силиг тургузуп келген. Амар-оол Балчый-оолович таҥнымылдавышпаан. 14 чыл дургузунда от одап, школаның септелгезинге киржип чоруур. Эрткен чылын ону Ленинчи юбилей медалы-биле база шаҥнаан.

А. ЫЯҢМАА.

• • •

# Бистиҥ интернатта

Тээли ортумак школазының интернадында 110 уруглар, оолдар чурттап турар. Бистиҥ аравыста малчыннарның, инвалидтериниҥ уруглары, өскүстер бар.

Интернатта эң эки өрээл дээш чарыш калбарган. Бистиҥ баазазын калбартырынче, культуразын бедидеринче киҥээнгей салдынган. Чүгле эрткен чылын чылда ортумак саарылгазы 350 муҥ рубль хемчээлдиг магазинни, 300 тонна бараан шыгжаар складты, хонукта 5,8 тонна хлеб быжырар черни ажыгларга кирген. Малчыннар хандырар 6 автолавка доктаамал ажылдап турар. Сөөлгү чылдарда технологтуг дериглелерин садыг бүдүрүглелериниҥ калбаз-биле ажыглап турар апарган.

Ажылчы чоннуҥ хандырылгазынга үлегерлиг бараан болуп, планныг даалгаларны, социалистиг хүлээлгелерин чедиишкининг боттандырып чоруур мурнакчы садыгжылар сельпода хөй. Сесерлигде магазинниҥ садыгжызы К. Рабяк, автолавкаларның чолаачы-садыгжылары И. Чеботарев В. Ковалев, белеткекчи О. Чылбак-оол болгаш өскелдаа мурнакчыларны хөйүҥ-биле адап болур. Сельпонуҥ баштаар чери, партия, профсоюзтуг организациялары садыгжылар, магазинниер, столоваялар аразында социалистиг чарышты эки организастаан, түҥнелин ай, квартал санында үҥдүрүп, мурнакчыларны мактап, шаҥнап, четпестерни чайладыр хемчегларни ап турар.

Сесерлигниҥ көдээ кооперациязының ажылчы чоннарының садыг хандырылгазын экижидер талазы-биле ап турар хемчегларинде ам-даа четпестер хөй. Сельпонуҥ баштаар чери, садыг кылдазы садып алыкчыларның негелде хереглелдерин ханы өөренип көрбейн турар. Чамдык магазиннерде бараанның ассортиментизи кызыы, үе-үениҥ чүгүлә хереглелдери үстүү бергилээр. «Совет Тыва» совхозта, Кара-Хаак болгаш Черби суурларда магазиннерге аяксава, бажың иштиниҥ херекседери, ажылчын хептер, уруглар идик-хеви, трикотаж ховар барып турар. Сельпонуҥ складтарында бар бараанндардан Кара-Хаакта магазинде 50, Чербиде магазинде 27 түүл барааннар чок болганы хынаалдадан илерээн. Бараанныры хуваап, магазиннерже чорударда садыг алыкчыларның чагыларын барымдаалавайн, сельпонуҥ удуртукчулары боттарының көргени-биле чорудуп турар. Оларны магазиннерже чорударда хереглекчилериниҥ чагыгларын садыгжылар дамчыштыр өөренип коору чугула.

А. НАМЗЫН.

# Хадыҥчылардан дора бис бе?

Тарлаг суурда делгем клуб бар. Маҥаа аныяктарның оюн-тоглаазы, солун кежээлер черле дыҥналбаның кижи кайгаар. Культураның одаан чөп ажылап, аҥаа дыштанылганы бир янзы организастаарын чүге бодавазыл? Клубту холга алырын аныяктардан диленседим.

Чоокта чаа бистиҥ суурга «Хадыҥ» колхозтуҥ аныяктары концерт көргүзүп ааддан чораан. Программазы солун, көрүштүг улус болган. Ыр, танцы көргүзүглерни суурнуҥ чурттакчылары сонуургаан. Бистиҥ аныяктарывыс хадыҥчылардан үлегер ап, клубунга солун чүүлдерден организастаар болза экидир.

М. КУРТУГБАЙ.
Бии-Хем район.

# ЧОННУҤ НЕГЕЛДЕЗИН ӨӨРЕНИП КӨӨР

Сесерлигниҥ көдээ хереглел кооперациязы Таҥды, Бии-Хем, Каа-Хем, Тожу районнарның чамдык суурларының чурттакчыларын, ажыл-агыйларының малчыннарын, Кызыл хоорай кавызында совхозтарның ажылышчыларын үлетпүр болгаш аҥы-чем барааннары-биле хандырып турар. Ажылчы чоннуҥ садыг хандырылгазын таарымчалыг болдурар дээш сельпонуҥ коллективи организастыг хемчегларин чорудуп, бар аргаларны, курлавырларны ажыглап келген.

Эрткен беш чыл дургузунда кооператорлар күжениишкининг ажылдаап, садыгның кол көргүзүү болур үүрмектеп садар бараан саарылгазының беш чыл планын ажыр күүседкеш, ажылчы чонга 1117 муҥ рубльдиҥ бараанын артыкка саткан. Ленинчи юбилей чылында социалистиг чарыштың бүгү негелделерин ажыр күүсеткен. Үүрмектеп садар бараан саарылгазының планын эрткен чылын ажыр күүсеткеш, 100 муҥ ажыг рубльдиҥ бараанын артыкка саарган.

Тоску беш чылдың баштайгы чылының эрткен айларының саарылга планы ажыр күүсеттингеп. СЭКП-ниҥ XXIV съездизин ажыттынарының бетинде бирги кварталдың планын күүседир дээш сельпонуҥ коллективи ажылдап турар. 1971—1975 чылдарда ССРЭ-ниҥ улус ажылагыйын көргүдериҥ беш чыл планының талазы-биле СЭКП-ниҥ XXIV съездизиниҥ Директиваларының төлевилелинде чоннуҥ орулгалары ескенинге болгаш хереглел түүлдериниҥ бүдүрүлгезиниҥ калбарганынга дүүштүр, үүрмектеп садар бараан саарылгазын 1,5 катап көвүдедирги көрдүнген. Партияның XXIV съездизиниҥ Директиваларының төлевилелинге үндезилээш, үүрмектеп садар бараан саарылгазын улам көвүдедир сорулганы Сесерлигниҥ кооператорлары салып алганнар.

Сельпонуҥ саң-көвүү быжыккан, кооперация хөреңгизин самчыдаар, тотчеглээр, ажыл-агыйжы эвес чорук-биле бараан үрээр, хөй түҥ үндүр бижирр чоруктар эвээжээн. Эргилде чарыгдалының планда көрдүнген хемчээли 78 көпеекке, белеткелдиҥ—88 көпеекке, иштиниҥ чемненилгезиниҥ талазы-биле чарыгдал 0,8 көпеекке кудулаан. Эргилде чарыгдалдарын кызырар талазы-биле сельпонуҥ баштаар черп, саң-план аппарады чугула хемчегларни ап турар.

Садыгның материал-техниктиг баазазын калбартырынче, культуразын бедидеринче киҥээнгей салдынган. Чүгле эрткен чылын чылда ортумак саарылгазы 350 муҥ рубль хемчээлдиг магазинни, 300 тонна бараан шыгжаар складты, хонукта 5,8 тонна хлеб быжырар черни ажыгларга кирген. Малчыннар хандырар 6 автолавка доктаамал ажылдап турар. Сөөлгү чылдарда технологтуг дериглелерин садыг бүдүрүглелериниҥ калбаз-биле ажыглап турар апарган.

Ажылчы чоннуҥ хандырылгазынга үлегерлиг бараан болуп, планныг даалгаларны, социалистиг хүлээлгелерин чедиишкининг боттандырып чоруур мурнакчы садыгжылар сельпода хөй. Сесерлигде магазинниҥ садыгжызы К. Рабяк, автолавкаларның чолаачы-садыгжылары И. Чеботарев В. Ковалев, белеткекчи О. Чылбак-оол болгаш өскелдаа мурнакчыларны хөйүҥ-биле адап болур. Сельпонуҥ баштаар чери, партия, профсоюзтуг организациялары садыгжылар, магазинниер, столоваялар аразында социалистиг чарышты эки организастаан, түҥнелин ай, квартал санында үҥдүрүп, мурнакчыларны мактап, шаҥнап, четпестерни чайладыр хемчегларни ап турар.

Сесерлигниҥ көдээ кооперациязының ажылчы чоннарының садыг хандырылгазын экижидер талазы-биле ап турар хемчегларинде ам-даа четпестер хөй. Сельпонуҥ баштаар чери, садыг кылдазы садып алыкчыларның негелде хереглелдерин ханы өөренип көрбейн турар. Чамдык магазиннерде бараанның ассортиментизи кызыы, үе-үениҥ чүгүлә хереглелдери үстүү бергилээр. «Совет Тыва» совхозта, Кара-Хаак болгаш Черби суурларда магазиннерге аяксава, бажың иштиниҥ херекседери, ажылчын хептер, уруглар идик-хеви, трикотаж ховар барып турар. Сельпонуҥ складтарында бар бараанндардан Кара-Хаакта магазинде 50, Чербиде магазинде 27 түүл барааннар чок болганы хынаалдадан илерээн. Бараанныры хуваап, магазиннерже чорударда садыг алыкчыларның чагыларын барымдаалавайн, сельпонуҥ удуртукчулары боттарының көргени-биле чорудуп турар. Оларны магазиннерже чорударда хереглекчилериниҥ чагыгларын садыгжылар дамчыштыр өөренип коору чугула.

А. НАМЗЫН.

# Белеги бо хүннерде

# Индий-Кыдаттың фронтуларында

НЬЮ-ЙОРК. (СЭТА). Лаостуҥ девискээринче шургуп киргеп сайгон шеригларының арткан солдаттары патриоттуг күштериниҥ согуушкуннарынга таварышкаш, амы-тынныг артарын орландашпышаан, карак-кулак чок деэш үҥүп турар. Америк ужар түүл оларның амы-тынын камгалаар дээш кызыл-шудургу орландажып турар. Америк агентилелдериниҥ дыҥнатканы-биле алырга, АКШ-ның вертолёттары интервентилериниҥ аптырышкынга таварышкан отрядтарын Мурнуу Вьетнамче дедир «чайладып үндүрери-биле» хүүде түс-түс ужудуушкунну кылып турар.

«Сайгоннуҥ солдаттары вертолёттардан бар-ла шаа-биле халбактанып турар». «Бар турар бүгү вертолёттарны барык шуптузун камгалал хемчегларин чорударынга мобилизастаан»—ындыг улуг эгелер-биле Нью-Йорктуҥ солуннары Лаосче халдап киргеп болгаш аҥаа кадыг-дошкун аштырышкынга таварышкан интервентилериниҥ дезип чоруп турар дугайын дыҥнаткан. Беш хүн дургузунда америк вертолёттар Лаоста тулчуушкуннар боон турар черлер биле Мурнуу Вьетнамда Кхесаҥ базазының аразынга соксаал чокка ужудуп, корум-чурум чок дезип ойлаан сайгон солдаттарны аргалыгла болза хөйнү үндүрүп алырын орландажып турар деп, «Нью-Йорк таймс» солуннуҥ корреспондентизи Петерс бижээн.

Америк вертолёт көстүп келиип билек-ле чалча шериглариниҥ отрядтары олче карак-кулак чок маҥнажыр болгаш вертолётче мурнуҥ былаашкан, сыҥмаашкан турар.

Мурнуу-вьетнам солдаттарның вертолёттуҥ хондурар шассизинден, чададан туттунуп алгаш, агаарже көдүрүп үнүп турарының хөй санныг фактылары бар. Оларның чамдыктары дыка бедикке вертолёт ужудуп чорда халбактанган шассиден салдынгаш, черге чуурулдур дүжүп турар.

«Нью-Йорк дейли ньюс» солуп Лаостан интервентилериниҥ карак-кулак чок деэш чоруп турарының дугайын хереглээн чуруктарны парлаан. Ол чуруктарның биргезинде — вертолёттуҥ кабиназында олут чедиишпес болганда хондурар шассиден халбактанып алган мурнуувьетнам солдат. Намгы артиллериин баазазының чоогунда вертолёттар хонар шелче патриоттарның салып үндүрген ракетазының чазыдырышкынынган коргуп-сүртээш, карак-кулак чок дескен чалча шериглариниҥ солдаттарын база бир чуруктa көргүскен.

«Нью-Йорк таймс» солуннуҥ дыҥнадыгларындан билдингени-биле алырга, Лаосче халдаан сайгон шериглариниҥ 21 муҥ солдадындан ам-ында 9 муҥ хирези арткан, олар база-ла патриоттарның соксаал чок күштүг согуушкуннарынга таваржып турар. Ынчаарга сайгон интервентилериниҥ деэш чоруп турарын «чурумчуткан аткаарлаашкыны» дыр деп бүүредирип Ак бажыңның тускай төлөөлекчилери үргүлчүлеп турар деп, солун айыткан.

ХАНОЙ. (СЭТА). Бандоит девискээринде дайзынның туружунче Лаостуҥ Улусчу-хосталга армиязының күштериниҥ март 20-де халдаан дутайында немелде медээлерни Кассан Патет-Лао (КПЛ) агентилел дыҥнаткан. Ол тулчуушкуннарга лаос патриоттар 200 хире шериг машиназын, колдуунда танкыларны, бронетранспортёрларны узуткаан болгаш хуналп алган, 80 ажыг вертолёттуг дүжүр аткан, дайзынның хөй санныг шериг хереселиин сандан үндүрген.

Дөрт хүн дургузунда, март 17-деҥ 20-ге чедир, 660 бедиктиҥ девискээринге болган тулчуушкуннарга Лаостуҥ Улусчу-хосталга армиязы Сайгонуҥ бүдүн чартык муҥ ажыг солдадын чыскаалдан үндүрген, 90 вертолёт, самолёттуг дүжүр аткан, 450 үтер-боонуг хуналп алган.

Парлалганың хосталга агентилелиниҥ дыҥнатканы-биле алырга, март 18-тен 20-ге чедир үеде хосталганың Улусчу чепсектиг күштериниҥ артиллериязы Кхесаҥ девискээринде дайзынның Таконда шериг базазын бооладып. Командылал пунктузун, базазының тыны албан черииҥ секторун болгаш аэродромун узуткаан. Баштайгы медээлерни ёзугаар алырга, хосталга күштери үш транспорт самолёдун болгаш 12, вертолёттуг берткен, 37 шериг складын америк-сайгон чалча шериглариниҥ 80 хире солдадын чыскаалдан үндүрген.

Сөөлгү неделяның дургузунда Кхесаҥ девискээринде америк-сайгон шериглер 435 солдадын, 46 шериг машиназын, 18 вертолёт, самолёдун оскунган деп, Парлалганың хосталга агентилели дыҥнаткан.

ХАНОЙ. (СЭТА). Камбоджаның Национал чаҥгыс аай фронтузуныҥ материалдарын Ханойга тараткан. 1970 чылдың март 18-тен 1971 чылдың февраль төнчүзүнге чедир үениҥ дургузунда Камбоджаның национал хосталгазының Чепсектиг күштери дайзынның 168 муҥ солдадын чыскаалдан үндүрген, ооҥ иштинде сайгон чалча армияның 56 муҥ солдады бар. Оя-ла үениҥ дургузунда патриоттар дайзынның 850 самолёт, вертолёдун дүжүр аткан болгаш берткен, 5.200 шериг машиназын узуткаан, ооҥ иштинде 3.200 танк болгаш бронетранспортёр бар, 230 шериг судноузун сут дүвүнче киргеп.

Чехословакияның эң улуг чаа тудуу — Левицкийниҥ В. И. Ленин аттыг пестээвы комбинадының бир цеги. Ооҥ дериг-херекселдерин дагерезин ажылдадып киирипкенде комбинат чылда-ла 40 миллион метр чедир хөвеҥ-саазындан ыялган пестерни үндүрер апаар.

ЧТК — СЭТА-ныҥ фотозу.

# ИКП-ниҥ кыйгырыы

ДЕЛИ. (СЭТА). Америк агрессияның халдаашкынынга таваржып турар Вьетнамның, Камбоджаның, Лаостуҥ улустары-биле эп-сеткил каттыштырарының калбак кампаниязын «Индий-Кыдаттан холуҥ ырат!» деп кыйгырыгның адаа-биле эрттиреринче чурттуҥ хөй-нииттизин Индияның Коммунистиг партизызы кыйгырган.

Делегейниҥ ол девискээринде америк аг-шеригниҥ агрессчи үүлгединшкиннерин шыҥгыызы-биле буруу шаап, Мурнуу-Чөөн Азиядан америк шериглерин шуптузун соҥгаарладыышкын чокка үндүрерин партияның Төп Күүсекчи Комитединиҥ хүлээп алганы түскай резолюциязында айыткан. «Бодуҥуҥ хосталгазы дээш демиселче көдүрүп үнген болгаш агрессорларга шинтирлиг ойтур шавышкынны берип турар Камбоджаның болгаш Лаостуҥ улустарынга Индияның Коммунистиг партизызы байыр чедирип тур. Индияның Коммунистиг партизызы Вьетнам Демократтыг Республиканың чаныссыныш чок улывына болгаш чазаанга база байыр чедирип тур» деп резолюциязында демдеглээн.

Апрельдиҥ 2-ни Мурнуу-Чөөн Азияның улустары-биле эп-сеткил каттыштырарының хүҥү кылдыр демдеглээрин болгаш ол хүн Индий-Кыдатта америк агрессияга удурланыышкынның массалыг митингилерин болгаш чыскаалдарын эрттиреринче партияның бүгү эге организацияларын болгаш чурттуҥ калбак хөй-нииттизин Индияның Коммунистиг партизызының Төп Күүсекчи Комитеди кыйгырган.

# *Япониияның КП ТК-зында парлалга конференциязы*

ТОКИО. (СЭТА). Япониияның Коммунистиг партизызының Төп Комитединиҥ Президимумунуҥ Доктаамал бюрозунуҥ кежигүнү Т. Нисидзава Япониияның Коммунистиг партизызының Төп Комитединге болган парлалга конференциязынга чүве чугаалаан. Ол Совет Эвилелиниҥ Коммунистиг партизызының төлээлери-биле чугаалажыышкыннарга Япониияның Компартизызының төлээлерин баштап чораан. Т. Нисидзава чугаалажыышкыннарның түҥнелдериниҥ дугайын дыҥнатиаш, Япониияның Коммунистиг партизызының Төп Комитединиҥ Президимумунуҥ Доктаамал бюрозу төлээлерниҥ ээп чаныс кээриниҥ мурнунда болган хуралынга СЭКП-ниҥ чаалгазын хүлээп алгаш, Япониияның Коммунистиг партизызының төлээлерин СЭКПниҥ XXIV съездизинче чорудар деп шиитпирээнин медеглээн. Нисидзава журналистерниҥ айтырыгларынга харыылааш, ийи партияларның аразынга эп-найыралчы харызааларны улам калбартырынга Япониияның Коммунистиг партизызының боленин демдеглээн.

Совет Эвилелиниҥ Коммунистиг партизы-биле Япониякың Коммунистиг партизызының төлээлериниҥ аразында мадыкылган медеглелин Япониияның Коммунистиг партизызының Төп Комитединиҥ органы «Акахата» солун бирги арнында долузу-биле парлаан.

# Агрессорну деткип турар

ВАШИНГТОН. (СЭТА). Израильдиҥ даштыкы хереглер министри А. Эбан АКШ-та «албан ужурунда эвес» анычорук кылып чоруп турар. Күрүне секретары У. Роджерс болгаш национал аймыл чок чорук талазы-биле президентиниҥ тускай дузалакчызы Г. Киссинджер ону хүлээп алганнар. Эбан АКШтың күрүне секретары-биле бодуҥуҥ чугаалажыышкынарынга сеткил ханганын илереткен. Яррингтиҥ миссиязынга удур ходелиишкинерни соксадырынча албадаар дээш Каттышкан Штаттар Тель-Авивке «ыйыышкын кылыр» дугайында америк парлалгага үнген медеглел шуут шын эвес чүүл-дүр деп ол буруу шапкан.

Анда болган парлалга конференциязынга израиль министр Тель-Авивтиҥ араб чурттар талазы-биле аныяксиялыг бодалдарын база катап ажыы-биле бадыткаш, Айыыл чок чорук Чөвүлелиниҥ революциязын Израильден негеп турар делегейниҥ хөй-нииттизин тоол көрбес чоруун илереткен.

1967 чылдың июнь айга чедир турган кызыгаарларже бодуҥуҥ шериглерин эжелеттингеп араб девискээрлердеп аткаар тыртпас деп Эбан медеглээн. «Шаандакы кызыгаарже бистиҥ черле дедир эгидпин шыдавас» деп ол чугаалаан.

Вашингтонче бар чыда орук ара Эбан Нью-Йоркка доктаваш, сионизмчи организацияларының тургускан шайхалгазынга олурушкаш, Израильге ам-даа 35 миллион долларны доп-дораан тыпсырының дугайында бүүредилгени олардан алган. Чагырыкчы республиканчы партияның удуртукчу ажылдакчыларының бирээзи Нью-Йорк штаттың губернатору Рокфеллер ол шайхалгага чүве чугаалаап: «Бистер силерниҥ демиселиҥерге кажан-даа силерниҥ талаҥарда бис»— дээн.

Ооҥ-биле чергелештир Израильди Вашингтоннуҥ кызыгаар чок деткип турарынга таарымнас сагыш-сеткил АКШ-та тыптып турар апарган. Чижээ, «Уолл-стрит джорнэл» солун бодуҥуҥ чүүлүнге Израильдиҥ политиказын кызыгаар чокка деткип турарынга удурланыышкынны илереткен.

# Турцияның чаа премьер-министри

АНКАРА. (СЭТА). Турция республиканың президентизи Джевдет Сунай премьер-министриниҥ албан хүлээлгезинге Нихат Эримни томуйлаан. Ол дугайын анатолийиин информация агентилели дыҥнаткан.

Нихат Эрим 1912 чылда төрүттүнген. Ол — делегей эргелериниҥ профессору, 1945 чылдан эгелээш Национал палатаның депутады. Улустар аразының чүүл-бүрү чугаалажыышкыннарынга турк төлээлериниҥ составынга кирип чораан.

Турцияның чаа премьер-министри чурттуҥ улуг политиктиг партияларының бирээзи — 1968 чылдан бээр улусчу-республиканчы партиниҥ Төп удуртукчу човүлелиниҥ кежигүнү. Чазактың чаа баштыҥ партия кежигүнү эвес болзун деп президент Сунайныҥ күзелин ёзугаар Нихат Эрим улусчу-республиканчы партиядан үнер дугайында билдириишкин киирген.

# ТБЧ-ниҥ медеглели

ХЕЛЬСИНКИ. (СЭТА). «Апартеидке удур демиселдиҥ Бүгү-делегей хүнүн» март 21-де эрттирери-биле холбаштыр Тайбыҥның Бүгү делегей Чөвүлели медеглел кылган.

Намибиянын улузун хостаары дээш, Португалияның тергиделиниҥ адаанда турар девискээрлерге колониалды дайынны соксадыры дээш демиселди улам күштелдиреринче тайбыҥның бүгү-ле национал комитеттерин, шынныг чорук болгаш хосталга дээш демиселчилерни Тайбыҥның Бүгү делегей Чөвүлели кыйгырган.

Мурнуу Африкага боо-чепсек бээрин соксадырын, Мурнуу Африка-биле бүгү харызааларны үреринп, Мурнуу Африкаже баар болгаш Мурнуу Африкадан кээр бүгү самолёттарны болгаш судноларны Судан өртээлиз таварырын чоп-шээреезиниҥ негээри эргежок чугула деп Тайбыҥның Бүгү-делегей Чөвүлели санап турар. Африканың Национал конгрезиниҥ удуртулгазы-биле чоруп турар хосталга дээш шинчээшкинге моральдыг, политиктиг болгаш материалдыг дузаламчы көргүзери чугула деп медеглелде айтып турар.

# Хөрээженнин Чоргааралы

**„Чоргаарал“ деп ийиги кезектен**

## Үлегерлиг станцияның саанчызы

*(Тоску эгеден үзүндү)*

(Эгези № 68, 69 «Шында»).

Бода малдың эттикир чорууп, ылаңгыя сүткүр болуруп Тываның агаар-бойдузунга таарыштыр остүрерде, чүс-чүс чылда малчын араттарының кылып келген дурмулгазынга үндезилеп даяныр дээрзин совет эртемден Рубов билгеш, ол бурунгу аргаы бодунуң чаа дүржулгазынга кончуг дидим ажыглай берген. Тыва инекке, чер өткарарындан аңгыда немелде чем берип тургаш, шагның дөрт эдлээнде оон турар бажаазын эки туткаш, база одарладыр, дыштандырар, суттарар, саар шагын шыңгыы сагын ажылдарын Виктор Викторович бодунуң кадарчыларындан, саанчыларынан негээр турган. Бир кезек ынчаар үскеп тыва инектерни Кулча саап турган. Тывалар хой, өшкүнү үргүлүү кадарып чораан, инекти туда кадарып чорбаан болгаш ындыг ыйнаан, башлеп тыпкаш, чөлезинге баглап каар. Саар инектиң кээр үунче бараанаап каан, бүдүү манап орар. Ынчаалдыр чай шаг эрте бээр, оон эң эки олчазы болза өг ээзи кадай кижиниң кадырып каан ааржы, эзежегей, курут, чөкпээ, саржаа болур, ынчаарга алдар өт, шаңнал-хавыяа хөрээжен кижиге турбаан болгаш туруп-даа көрбээн. Кыжын болза инекти кажаалап хондурар, эртен кажаазын ажыткаш, одарынче сүргүптер, оон соонда кажаа иштин кургаглап аштаар. Улуг хар чаап, эрги одар төнүп келген болза, база бир кыштагже көжер, ынчан тоңап турда, хар ага бээр. Чазын инек төрүүр деп барганда оны үргүлүү карактаар— ону колдуунда өгүүл хөрээжен ээзи таарыштырар: элээди урут-дарыынга эдлештирип кадартыр. Чаңыс инек бызаалаптарга, ог иштин амырааны ол — хөрээженнин уран холу хуун долдур тарактай бээр. Теве-Хаята Үлегерлиг станцияа тургустунмаан чүве болза, ол та чеже чылын хун эдерип, чыл иштинде кылыр ажылы байтык, хонук иштинде будүрер чымыжын дүүкаа кылып чоруур ыйнаан.

Үлегерлиг станцияның саанчызы апарганы — Кулчанның чоргаарланыр ады болгаш хөрээ болу берген. Чайгы саалданы алды, чедиг, сес, тос айларда чорудуп турган. Оон кол-ла чүвези—саап турар инектериниң хун чурумун шыңгыы сагыыры турган. Ындыг чурумну Кулча боду даап бодап албаан, Виктор Викторович Рубов тургузуп каан— эртемге ажыглаар шенелде ажылынның бир ёзугуг өзээ ол турган.

Чүвени хандыр билбес чорук шоодуг кылыр. Кулча шак барымдаалап саанчылай бээрге, ону хөлүп эртпир болбаазыраан кадай деп хоп-кочу чугаа база тарай берген. Шыпын сөглээрге, баштайгы дээрезинде инектерни шак барымдаалап кажаалаар, саар, өткарар, суттарар үш түүл негелдениң алыс ажык-дүжүүн эчизинге чедир угаап шыдавас турган.

Бир кончуг бужурганчыг ажыл болза, инек бүрүзүн аңгылап саар, ол сүттү үргүлчү деңзилээри боон турган. Ындыг хевирлиг ажылды чүгле Үлегерлиг станцияда эвес, чап-чаа тургустунган совхозтарга болгаш инекти шенедип сагдырткан болумчалыг хуу араттарга база чорудуп турган.

— Деңзи чокка ажыл кылдынмас чүве бе?—деп, бир эртен Кулча орус эртемденден өжегээр айтырган.

— О-о хоржок!—дээш, Виктор Викторович бажын чайгаан.

— Бистиң Үлегерлиг станцияда ийи түс өжеен бар инек, ийи түс чаярбы беш чылгы мал, ийи түс чаярбы беш хой болгаш чеден баш хире өшкү бар дээр-дир. Олардан сагаан сүттү, оларның чаш төлүн черле деңзилеп азыраар чүве бе? Черле үүл бо, деңзи чокка мал азыраа болбас апарган шаг бе?—дээш, Кулча хүлүмзүрүп каан.

— Кулча, дыңна даан, сарымчык. Мен чүве бодумга ойлашкан ажылымның үгшиин чугаалап берейн шинме. Эртемниң кол сорулгазы болза, оон даарта кижиниң кылыр, көөр чуртаар үезин баш удур тывары болгай. Ынчангаш бистер моон соңгаар араттар канчаар ажылдаар болаа, улуг дүжүт алырын, ораның эгээртинмес байлаан чоп ажыглаарын, мал болгаш чер ажылын болбаазын ёзугга чедирип болурул дээрзинге дуза кадар дээш, шенелде кылып турар болгай бис. Үгле инек мал дугайын чугаалап көрейн. Инекти үргүлчү тургузуу азыраавайн, таарыштыр чер өткарып тургаш, аралаштыр азыраар ажылды хынап турар бис.

— Ойт, адырам, тургузуу азыраар деп чүдер боор?

— Ол дугайын соонда чугаалаар бодаан мен. Ча, ам канчаар дээр, оон допчу үтказы мындыг. Шагның дөрт эдлээнде, ылаңгыя харлыг болгаш соок турда, инекке сигген, сула каап берип тургаш, чылыг кажаа иштинге тургузуу азыраар, ону ырадыр кылаштатпас.— Кулча аңаа дорааи удурланыр часкаш, хевзигден соксаан. Кезек үеде Виктор Викторовичниң шору тывалаар алганын пат кайгаш, аландып олурган.

— Хей чүве!—деңкеш. Кулча дүрген-не ырап чоруур дей берген.

— Ол чүү дээриң ол?—деп, Рубов кайгай берген.

— Тыва кижи кажан-даа малын тургузуу азырап чорбаан чүве.

— Кедиинде баргаш, дондоре дээрде, хүниүң бир кезиинде тургузуу азырадыр саар инектер бо чөрге бар апаар. Ам дээреде кандыгдаа малды чер одарладыр. Ынчаарга канчаар одарладыр болза, сүдү сүткүр, ээди эттикир дээрзин бистиң дурзулгавыс көргүзүп эгелей берген. Бодап көрдээн. Кулча! Бис келген чылывыста бир тыва инек улуг-ла дээрге беш түс литр сүттү бир чылын бээр турду. Бистиң таарыштыр бадарып, саап турар тыва уксаалыг инек бир чылын алды түс чедир литр сүт бээр апарган, ол дээрге черле шымбай чедиишкин-дир.

— Силерни мен улуг эртемден деп бодаан мен. Хей кижи-дир силер, тыва инектерни бактаар дээш келгенинер билдиве берди.

— Бичии маңаар, Кулча. Соора үтаап болбас. Бир чамдык тыва инектерден бир чылын ийи муң литр сүттү саап ап болур. Ынчаарга ол-ла инекти кыжын хоолулут чембиле чемгерер болза, бир чылын харын-даа ийи муң беш түстен үш муң литр чедир сүттү берип шыдаар. Мен тыва инекти черле бактаваан мен, харын мактаар мен. Тываның кадыг-дошкун агаар-бойдузунга дадыккан инекбиле симменталь уксаанны хайнакташтырар болза, онзагай болур, мырыңай чаа уксаа үндүрүп ап болур!— деп, Виктор Викторович Рубов кайы хамаан чок улуска чугаалавас бодалын Кулчага чугаалаан.

### Монгуш КЕНИН-ЛОПСАН

«Симменталь уксаа» деп сес дыннаан, Кулча бичии эгеникселген, оон соонда артикеп-барган төөлүүнү сактып олурган. Бир күзүн, та кайы черден үүле, түү-даа болза Совет Эвилелиниден үрелят буга экелген. Ынчан Теве-Хаяга феодалдардан хавырып алган инек малдың тергиинерин үскеш, күрүенниң ажыл-агыы чери кылып каан турган. Ол буганың адын Шой-Хөрек дээр, ук шолаңы тывылганы болаа утказыг болдур ийин. Ол буга эмин эртпир улуг-ла дээрге беш түс литр сүттү бир чылын бээр турду. Бистиң таарыштыр бадарып, саап турар тыва уксаалыг инек бир чылын алды түс чедир литр сүт бээр апарган, ол дээрге черле шымбай чедиишкин-дир.

— Силерни мен улуг эртемден деп бодаан мен. Хей кижи-дир силер, тыва инектерни бактаар дээш келгенинер билдиве берди.

— Бичии маңаар, Кулча. Соора утаап болбас. Бир чамдык тыва инектерден бир чылын ийи муң литр сүттү саап ап болур. Ынчаарга ол-ла инекти кыжын хоолулут чембиле чемгерер болза, бир чылын харын-даа ийи муң беш түстен үш муң литр чедир сүттү берип шыдаар. Мен тыва инекти черле бактаваан мен, харын мактаар мен. Тываның кадыг-дошкун агаар-бойдузунга дадыккан инекбиле симменталь уксаанны хайнакташтырар болза, онзагай болур, мырыңай чаа уксаа үндүрүп ап болур!— деп, Виктор Викторович Рубов кайы хамаан чок улуска чугаалавас бодалын Кулчага чугаалаан.

«Симменталь уксаа» деп сес дыннаан, Кулча бичии эгеникселген, оон соонда артикеп-барган төөлүүнү сактып олурган. Бир күзүн, та кайы черден үүле, түү-даа болза Совет Эвилелиниден үрелят буга экелген. Ынчан Теве-Хаяга феодалдардан хавырып алган инек малдың тергиинерин үскеш, күрүенниң ажыл-агыы чери кылып каан турган. Ол буганың адын Шой-Хөрек дээр, ук шолаңы тывылганы болаа утказыг болдур ийин. Ол буга эмин эртпир улуг, хөрээн уун албас амытан болган. Таптыг-ла ийи чыл дургузунда ол Шой-Хөрек деөскүнеп келген болгаш ону канчаар төп ажыглаарын орта билир зоотехник ынчан чок турган. «Кыш боорга, аксыга сиген суктуруп чиир дишкиг тулуп. Чай боорга, үйгу хавы кулугур» деп каргаттырар апартан. Хензиг черден тыныг үнер таварылгалар турар. «Буга мүңү мүнчүг, будук оду отчуг» деп үлегер чугаалы хары утка чиртилеп-дир чугаалашкан эрлерге Виктор Викторович таваржы берген. Оларның чанында, майгын дег, кедергей улуг, калчан хавактыг, шилги буганы ак тал дөзүнде баглап каан турган. Машина кежер көөрүг чудуу чонган эрлериниң балдылары чазылаан соонда ак-ак чагаа хаптары ынаармынаар эстеңнеди ужугуп тургулааннар.

— Бо буганы чүге баглап алдынар, оолдар?— деп, Рубов алдепсине берген.

— Ук шаанда Саян артыдан үрелиг бута дээш, сөөртүп экелген чүве. Ажыы чок амытан-дыр. Харын-даа өртээн ажыр чемненнинкен боор. Диштиг тулушту чеже амыраар боор оюу. Хөрээн уун албас, шүүшеп амытан-дыр оң—деп, улустуң улуу Дембил мынчанган.

— Ол чүү дээриң ол боор— деп, Виктор Викторович алаң кайгай берген.

Оюн-баштак, шоодуг-кыжырымак чүве чугаалаар дизе, алдеп эзин тоол-домак ыдар дизе, аадамнаар ат дег, амырай бээр Дембил таарымчалыг чыдак тыртып келгенинге амырай берген.

— Чуданғы буга-дыр ийин. Та хөрээн уун албас чүве, та азымал чүве. Сураан дыннаарта, силерни улуг эртемден кижи дижир-дир. Шой-Хөрек кыраан боор, оюу чалыыткадыптар эм-дан бар бе?—дигеш, Дембил караан сыгдыптыр көргүзээш, ходугур кара сегел садыы сыйбагылаан.

«Бо-даа чугаалаар чүвеге амырай бээр амытан-дыр. Бо кончуг тоолчу ашак бир хөктеп эгелеве, бо хамык оолдар оюу дыннаан, алаалгып олуруптар. Машина, терге кежер көөрүг айыткап хуусаала туттувайн баар» деп, Виктор Викторович шыңгыы-шыңгыы бодавыгылаан.

— Бо кончуг эки уксалыг бута-дыр — деңкеш, ыыды чүде берген.

— Чок, ийи чыл иштинде ажык чокка турду. Сөөлүнде чер кезип чораан. Көөрүг туткан кижилер ээдин чиваш, согар деп тур бис.

— Сокса нар. Бо буганың үреэни алыр тускай арга бар —дээрге, хамык эрлер Виктор Викторовичиже көрүү бергеннер. Дембил тура халаап, Шой-Хөректи адырып салыпкан.

## Хоккейжилерниң чедиишкини

«Сүт-Хөл» совхозтуң төвүнде болгаш салбырларында хоккейге ойнаарынга ынак, мергежилдиг кижилер сөөлгү үеде көвүдээн. Оны улам нептередир соруглга-биле чайгаар бүткен доштарны аштаап, шөлдерни тургускулаан. Ында школачылардан эгелээш улуг кижилерге чедир үлустар массалыы-биле ойнап турар.

Школа, салбыр бүрүзүнде элээн каш командалар бар. Олар бот-боттарының аразында эш хуузунуң ужуражылгаларын доктаамал чорудуп келген. Ону барымдаалаап, салбырлар аразынга хоккей талазы-биле тиилекчи командага тыпсыр кубокту тургускан. Ол шаңналды Бора-Тайганың спортчулары алган.

Районга болгаш республикага мячиктиг хоккей маргылдааларынга киржири-биле совхозтуң чыыңды командазын тургускан. Оон кежигүннери мергежилин доктаамал бедидип, багай эвес түңнелдерни сөөлгү үеде чедип ап келген.

Республиканың «Урожай» эки тура спорт инитилелиниң долхозтар болгаш совхозтар аразында Социалистиг Күш-ажылдың Маадыры О. Ч. Лопсаңчап аттыг шаңнал дээш мячиктиг хоккей маргылдаазы Чадаана хоорайга болуп эрткен. Аңаа «Барлык» совхозтуң, Сарыг-Септи ң, Кызылдың көдээ ажыл-агый техникумунуң болгаш совхозтуң спортчулары киришкен. Шыңгыы демиселдиң түңнелинде бистиң командавыс тиилээш, шаңналды алган.

Совхозтуң болгаш районнуң чыыңды командазында кирип турар Юрий Ооржак, Монгуш Шыдар, Монгуш Калдар-оол ышкаш бирги разрядтың шыырак хоккейжилери бар. Олар элээн каш чылдар дургузунда совхозтуң, районнуң спортчу алдарын камгалап, аныяктарга мергежилин күзелдин-биле дамчыдып берип турар.

Машина четпес, ыракыы одарларда малчыннарже хаактыг походту партком секретары Т. Сарыгларның удургулгазы-биле чоруткан. Оон составынга лектор, кижи амчаан, садыгжы чораан. Чугула хереглелдиң бараанарын, эминерни походтуң киржикчилери чүктеп алган, чогуур хереглекчилеринге чедирген, делегей байдалының, чурт иштинде болуушкуннар дугайында беседаларны кылган. Ийи хүн иштинде 130 километр хемчээлдиг черни эрткен.

Бистиң спортчуларывыс партияның элчеглиг съездизинге күш-ажылчы белектерлиг ужуражыр дээш амгы үеде боттарының хамаарышкан черлеринде кызымак ажылдап турарлар.

**М. ООРЖАК,**
хоккей командазының киржикчизи.

Чөөн-Хемчик район

ССРЭ-ниң шайбалыг хоккей талазы-биле шилиндек командазы.

Солагай талазындан оң талазынче: 1-ГИ ОДУРУГДА: тренер Анатолий Тарасов, Валерий Харламов, Борис Михайлов, Владимир Шадрин, Виталий Давыдов, Виктор Коноваленко, Владислав Третьяк, Евгений Зимин, Александр Мальцев, Владимир Викулов, улуг тренер Аркадий Чернышев; 2-ГИ ОДУРУГДА: Владимир Лутченко, Евгений Мишаков, Виктор Кузькин, Геннадий Цыганков, Вячеслав Старшинов, Александр Рагулин, Игорь Ромишевский, Юрий Ляпкин, Владимир Петров, Анатолий Фирсов, Александр Мартынюк.

Фото В. Ун Да-синнин.

## Эмчи келди

Район төвүнүң Культура бажыңынга Эрзинниң мурнакчы херээженнерин алдаржыткан байырлал кежээн кидин-түлүк чоруп турган. Хөглүг музыканың, уранчыг мыраның аяны сагыш-сеткилди чайгаар көдүрүп, сорук кирип келген.

Спенага ийи кыс үнүп келгеш ынакшылды, аас-кежиин ырлап бадырыпкан. Зал иштин мыжыы-на барган. Ол өйде эжиктен бир-ле кижи кыйгырган:

— Норбу эмчи, бээр үнүңер.

Күүседикчилерге бедик үнелелдин демдээ адыш часкаашкыны диңмиреп турда, мурнуку олуттан бир аныяк кижи тургаш, далашыыы-биле үне берген.

Эмчиин телефонга келдирткен болган.

— Дургедевее болза хоржок. Мария Сухачёва дээр аныяк ажылчын киши боваан соонда бергедеп тур— деп, дежурный сестра Мажаа Өөрмаа дыңнаткан.

Эмнелге биле Культура бажыңының аразы ырак эвес. Каш-ла минута болгаш чеде берген. Район эмнелгезиниң кол эмчизи Роман Имажапович Калдар-оол баштаан бөлүк эмнелге ажылдакчылары чүү кылырыы сүмелешкен турган.

— Донорнуң ханы херек. Чүгле оон-биле нениң амытыын камгалап ап болур. Кыының ханының бөлүү тааржыры? — деп, Роман Имажапович айтырган.

— Мээден эгеленер. Мээң ханым бир дугаар бөлүкке хамаарыжыр чүве — деп, аныяк эмчи Сыдам-оол Сандыевич Норбу чугаалаан, операция өрээлинче далажыскан. Сестра Мажаа Өөрмаа оон соонда кирген.

Аныяк не Мария Сухачеванын аңы-тыны айыылдан чайлаан. Эртенинде Кызылдан салитар самолёду келгеш, ону республика эмнелгезинче аппарган.

Сибирьниң хоочун өөредилге черн Томскиниң медицина институдун ийи чыл мурнунда доозкаш, төрээн районунга ажылдап чеде берген Норбу Сыдам-оолдуң күш-ажымчы амыдыралындан чаңгыс чижек бо.

Бир эвес эмчи-биле кады хүн бүрү ажылдап, ажылпажин хайгаараар чүве болза, ол хүнүң чыгыы чаагай үүлеин бүдүрүп чоруур.

Неделяның четверг хүнүнде—малчыннарже үнүүшүн. Педиатр Сыдам-оол база-ла малчыннарже аъттаныптар. Хүндүлүг ажыл-ишчилерге чогуур дуганы чедирер, консультацияны бээр, медицина темазыгга беседаны эртирер. Бай-Дагга, Нарынга, Мөренге, Сылдыска-даа чеде бээрге чон ону шупту таныыр. «Эмчи келди» деп, улуг хүндүлел-биле хүлээп алыр.

Сыдам-оол Норбу эмнелгеде бот-тывынгыр уран чүүл бөлүгүмүүң идепкейлиг киржикчизи, «Билиг» инитилелиниң шыда эге организациязының даргазы.

— Бистиң эге организациязында 14 кежигүн бар. Олар эрткен чылын медицина темазынга 65 лекцияны номчаан. Ылаңгыя Роман Калдар-оол, Клара Танова олар эң эки лекторларывыс —деп, од чугаалаар.

— Кедиинде барып шыырап эмчи оон үнер. Чалаарга чажам дээр эвес. Ажылынга кызымаа ажок ийин — деп, эрзинчилерниң чугаазы-биле эмчи дугаймында корреспонденцияны доозуп каайын.

ЧУРУКТА: Эрзин эмнелгезиниң педиатору С. С. Норбу, А. ЧАРАШ-ООЛ.

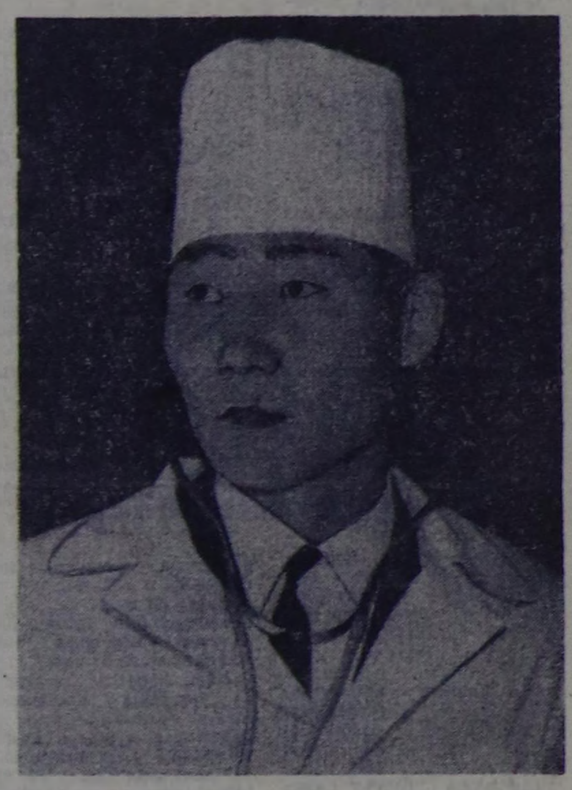

### Мергелдейге булуң

## УТТУНДУРГАН ГАРАЖ

Даштындан агарты чугайлап каан, саман-биле будүрүп кылган улуг гаражты «Улуг-Хая» совхозтуң Хайыракан салбырының төвүнден көрүп болур. Ону ажыглалга киртенден бээр хөй чылдар эрткен. Бир эвес чыл бүрүде септеп-селип, ажылалын экижиткен болза, ону дыка үр үеде ажыглаар болгай.

Тудугнуң боду улуг делгем, чырык, трактор, машина тургузарынга дыка таарымчалыг. Ол бо кыжын чүге ажыглалга кирбээнил? Салбырга эрткен чылдың эгезинде 12 трактор, 4 автомашина ажылдап турган болза, ам чүгле 4 тракторлар, 2 машина ажылдап турар. Бир эвес салбырның баштаар чери эрткен чылдың чайынында бустуу берген гаражты септеп алырынче сагыш салган болза, бо кыжын тракторлар, машиналар четче ажылдаар турган.

1970 чылдың кыжынындала гаражтың ажининң бир талазы буступ бады барган, а бо кыжын ол хаалга шуут үрелген. Тракторларнын, машиналарның турар чылыг ораны чок болганы ол. Механизаторлар техниканы кыштыг кыштадыр бажыннарының чанынга тургузуп, эртен ажылга үнерде от салып изидер дээш, ыштап орттедир ужурга таваржыш келген болгаш ам-даа ындыг.

Бир эвес гараж аңаа турган болза, салбырның тракторлары, автомашиналары шупту ажыглаттынар турган. Малчыннар мал чемнери негеп чедип келирге, салбыр арделекчизи эш Николай Серен трактор чедиишпес-тир дээш, бажын сүйбап олурар апарган. Эжим, Демир-Сутнуң малчыннарынга сугну четче чедирип бербейн турар.

Салбырның чылыш чок ажылдакчыларын шимчедип, гараж дугайында айтырыгны бо чылын шинтпирээрингe дузалажып бээрин Мерген Мергеновна Силерден механизаторлар дилеп тур.

**Т. КУНЗЕН-ООЛ.**

## ЭКРАН

**МАРТ 24-ТЕ.**

«НАЙЫРАЛ»: «Алдын» 9.45, 11.40, «Хоорай романтыгы» 13.35, 15.30, 17.25, 19.20, 21.15 шактарда.

«ВОСТОК»: «Застава кызыл даштар» 11.00, 13.15, «Турбагының чагыы» 15.00, 16.50, 18.40, 20.30 шактарда.

«КАА-ХЕМ»: «Хостуг болуп төрүттүнген» 11.30, 13.15, шактарда, «Чүрээм түткан кижи» 15.00, 16.50, 18.40, 20.30 шактарда.

«ПИОНЕР»: Уругларга киночыгынды. 9.00, 12.15 шактарда. «Узун чаштыг чараш кыс Варвара» 10.30, 13.40, 18.00, 19.40, 21.20 шактарда. «Туттурбастарның чаа ужуралдары» 15.40 шакта.

«ЭНЕРГЕТИК»: Культура бажыңынга: «Чемня деңге үлежип...» 12.00, 18.30, шактарда. «Гитаралыг бот-аданыкчы» 20.30 шактарда.

**МАРТ 24-ТЕ**
**КЫЗЫЛДАН**

20.00—Телемедээлер (орус дылга). 20.15 — «Шолбанчыгаш». Уругларга программа. 20.30—«Шуптузуп билип алыксаар мен». Киножурнал. 20.40— «Хамаатыы кангалалының билиглерни кижи бүрүзүнге». Дамчыдылга. 20.55— «Кызыл чонар-дашта портрет». Телефильм. 21.15—Телемедээлер (тыва дылга). 21.25—Чарлаалдар, рекламалар.

**МОСКВАДАН**

21.30—«Совгу хемнериниң тоолдары». Музыкалыг телефильм. 22.00—Совгу медээлер. 22.05— «Съездилеп съезд чедир. 1966 чыл». Документалдыг телефильм. 22.55— Шайбалыг хоккей-биле делегей чемпионады. Швеция — Финляндия. Ийиги болгаш үшкү кезээ. Швейцарилердан дамчыдылга. 00.15—«Үе». Информастыг программа. 00.45— «В. Липатов. «Егор Сузакиниң хүнү». Телешин. 02.00—04.15—Шайбалыг хоккей-биле делегей чемпионады. ССРЭ-ЧССР. Швейцарилердан дамчыдылга.


**АГААР**

Бөгүн республикага бүргээр, хаар чаар. Барыын утланыышкынның хаттын дүргени секундада 5—10, Кызылга 7—12 метр чедир.

Агаарның температуразы даглыг черлерге 1—6 градус чылыыр, өскелерниге 2 градус соокта 3 градус, Кызылга 1—3 градус чылыыр.


### ТУРИСЧИЛЕРНИҢ КИЧЭЭНГЕЙИНГЕ

№ 65 «Шында» парлаттынган Тыва туризм чөвүлелиниң чарлалын март 20-де үнген № 67 солунда парлаанының барымдаалаар.

### ИНВАЛИДТЕРГЕ ДЫҢНАДЫГ

Красноярск протез-ортопединия бүдүрүлге черинин комиссиязы 1971 чылдың март 24-тен 27-ге чедир Кызылга ажылдаарын Тыва АССР-ниң Социал хандырылга министерствозу инвалидтерге дыңнадып турар.

Социал хандырылга министерствозунуң адреви: Кызыл хоорай, Ленин кудумчузу, 15 дугаарлыг бажың.

## «ӨӨК», «ШИВИЛИГ», «САЯН» СОВХОЗТАРЖЕ СИЛЕРНИ ЧАЛАП ТУР.

Көжүп четкен черинге хууда бажың тудуп алырын күзеп турарлар болза, совхоз дамчыштыр 3,5 муң рубльлиг узун хуусаалыг чээлизин ап болур.

Көжерин чөпшээреп каан өг-бүлелер көжериниң мурнунда артынгыдыг мал-маганын болгаш эт-херекселин сайгарып, ажылдап турган черинден санажып үнүп алган турар. Паспорт болгаш шериг учёдундан үндүр бижидип алыр. 16 хардан өрү назылыг кижилер паспорттуг болур учурлуг, школачыларга өөредилгезиниң дугайында шынзылганы кылдырып алыр.

Бо талазы-биле Чөөн-Хемчик болгаш Барыын-Хемчик райкүүскомнарының күш-ажыл курлавырларының төлээлекчилеринге билдиришкинни киирер.

**ТЫВА АССР-НИҢ МИНИСТРЛЕР ЧӨВҮЛЕЛИНИҢ КҮШ-АЖЫЛ КУРЛАВЫРЛАРЫН АЖЫГЛААР ТАЛАЗЫ-БИЛЕ ЭРГЕЛЕЛИ.**


Редактор В. С. ШАРАВИИ.

**АК-КӨК ЭКРАНГА**


### ПАССАЖИРЛЕРНИҢ КИЧЭЭНГЕЙИНГЕ!

Кызылдың аэропортунуң бүгү хамаатыларга дыңнадыры болза:

Моон соңгаар **КЫЗЫЛ—СЕВИ—ХҮТ—СЫСТЫГ-ХЕМ — ЫРБАН, КЫЗЫЛ—САРЫГ-СЕП** аразынга самолёттар хүннүң ужуп турар.

Марттың 15-тен эгелеп «АН-24» самолёт **КЫЗЫЛ—АБАКАН—КРАСНОЯРСК** аразынга хүннүң-не үш ужар апарган.

Марттың 20-ден эгелээш, пассажирлер аргыжарының чаа оруу **КЫЗЫЛ—ХАНДАГАЙТЫ — САГЛЫ** аразынга ажыттынар болгаш Хандагайтыга чедер билет өртээ чиигээн.

Пассажирлер, агаар транспортун ажыглакар.

**КЫЗЫЛ АЭРОПОРТУ.**


**РЕДАКЦИЯНЫҢ АДРЕЗИ:**

Кызыл, Щетинкин-Кравченко кудумчузу, бажың № 3. ТЕЛЕФОНЫ: Редакторлуң 24-63, редакторлуң оралакчыларының болгаш пропаганда киллизинин 35-24, карысалгалыг секретарының 23-35, партийжи амыдырал киллизинин 37-13, культура киллизинин 23-54, көдээ ажылагый киллизинин 21-47, үлетпүр киллизинин 22-64, чагаа база совет тургузуг киллизинин 41-27, информация киллизинин 20-60, бухгалтериянын 31-75, корректорларнын 27-41. Солун келбейн барганда 32-75 телефонче болгаар.

Солун неделяда 6 катап үнер

ТЫВА АССР-ниң Министрлер Чөвүлелиниң чанында Тываның ном үндүрер черинин республика типографиязы (Кызыл, Щетинкин-Кравченко кудумчузу 1.). ТС—26014

БҮГҮ ЧУРТТАРНЫҢ ПРОЛЕТАРИИЛЕРИ, КАТТЫЖЫҢЫАР!

1925 чылда үндезилеттинген

# ШЫН

1971 чыл
МАРТ
25
ЧЕТВЕРГ
№ 71 (8531).

СЭКП Тыва обкомунуң, Тыва АССР-ниң Дээди Советиниң болгаш Министрлер Чөвүлелиниң органы

Өртээ 2 к өп.

## ПОЛИТИНФОРМАТОР

**Партияның чоп ортузунга идеологтуг ажылының бир чугула болгаш дээштиг хевири политиктиг информация болур. Ол харыысалгалыг ажылче партия организациялары ажыл-агый, совет органнарның удуртукчу болгаш харыысалгалыг ажылдакчыларын, специалистерни хаара тудуп турар. Партия, чазактың доктаал, шинтипрлериниң күүселдезиишин, чуртта болгаш даштыкыда болуушкуннар, эртем-техникада чаа түүлдер дутайын чогаа калбаа-биле таныштырары — оларның кол сорулгазы ол.**

**СЭКП Кызыл хооркомунуң агитташя болгош пропаганда кылдызын (эргелекчизи эш С. Шуклин) соөлгү уеде бо ажылды элээн идепкейжиткен. Амгы уеде найысылалдың албан организация, будүрүлге черлеринде нинтпэн-биле 450 ажыг политинформатор ажылдаан, партияның ам болур XXIV съездизиниң Директиваларының төлевилелиниң талазы-биле хой талалыг тайылбыр ажылын калбарткан. Оларның ажылын системажыдып, улус ажыл-агыйының бүтүү адырларының, культураның, экономика, политика талазы-биле оларны шынарлыг материалдар-биле хандырып, оларның семинарын квартал санында эрттирип келген.**

**Аэропорттуң «Тыва тудуг» трестиң үлетпүр бүдүрүлгелер комбинадының, «Сельхозтехника» каттыжыышкынының Кызылда районнар араазының салбырының ажылчыннарыга, инженер-техниктиг ажылдакчыларыңга политиктиг информасты удуртукчу ажылдакчы эштер Макаров, Бехтарев, Рудольф боттары эрттирип, оөң шынарын бедиткен.**

**«Элегесе» совхозта эш Монгуш Дүнүг-оол секретарылаан партия комитеди ажыл-агыйның удуртукчуларындан, кол спецналистеринден 6 кижи составтыг политинформаторлар бөлүүн тургускан. Политиктиг информацияны ажыл-ишчилерге вторник санында кылыр кылдыр доктаадып алган, ол бүгүзаар чорудуп турар.**

**Совхозтуң директору, СЭКП-ниң XXIV съездизинге делегат эш Ф. Зверева ажыл-агыйның экономиктиг байдалын хандыр аналитазя илеткелди совхоз төвүнүң. Казык, Элегесе салбырларының ажылчыннарынга кыгыыаан. Ол ажыл-агый сескн беш чыл планын чедиишкинниг күүселеш, орулгалыг ажылдап, бо чылдың эгезинден эгелеп бот-орудга-чарыгаже шилээн. Бар курлавырларны илередип, перспективтиг адырларны хөгжүдеринче ажыл-ишчилерни мобилизастаарынга ындыг тайылбыр ажылы ажыктыг болгаш дээштиг.**

**Политинформатор — партияның идепкейлиг дайынчызы. Ук совхозта партком Красноярскиниң көдээ ажыл-агый институдунуң доозукчуузу, ында зоотехник-селекшонер аныяк коммунист Хертек Чаш-оолдуң аңаа окаашкан ажылга хандыкшыыдыг, хой-нинтп ажылынга идепкейлиг чоруун өөренип көргеш, Элегесе, Казык, Кулуузун салбырларның хойжу бригадаларынга оны политинформатор кылдыр бижыглаан. Эш Хертек ол харыысалгалыг партийжи даалгага хынамчалыг белеткеннп, совхоз будүрүлгезиниң ажыктыын, күш-ажылдың будүрукчулүүн бедидер, сагылга-чурумну бижыглаар дээш демисел-биле бодунуң чугаазын доктаамал холбаштырып турар.**

**Чонга политиктиг информацияны ажылың партия организациялары тодаргай удуртур ужурлуг. Ол ажылды ала-чайгаарлаашкынче книрбес дээш парткомнар чанынга тускай бөлүктерни тургузуп, оларның ажылын дээштиг удуртур керек.**

**Бо талазы-биле СЭКП Каа-Хем райкомунуң пропаганда болгаш агитацня кылдызын (эргелекчизи эш Оырзид Одонов) ажыл-агый, будүрүлге, албан организацня черлериниг политинформацня эрттирер ажылды системажыдып, ол ажылдың угланмышкынналрын тодаратказ, удуртукчу ажылдакчыларны, специалистерни ацаа киирштирип, политинформаторларның семинарларын эрттирип келген. Районнуң партия, ажыл-агый, совет органнарның удуртукчу ажылдакчылары-биле ажылчы чонналрның ужуражылга хуралдарын эрттирери эки чаңчыл апаргаи. Амгы уеде районнуң ажыл-ишчилериниң ортузунга политиктиг информацня ажылын 100 ажыг кижи СЭКП-ниң XXIV съездизиниң Директиваларының төлевилелиниге хамаарыштыр чорудуп турар.**

**Чер болганда палбак деткимчеш ап турар апаргаи идеологтуг ажылдың бо солун, дээштиг хевириниң ужур-дузазын партияның чамдык район комитеттери, түс-түс партнонар чедир үнелеп көрбейн турар чижектер бар. СЭКП Улуг-Хем райкому түс-түс ажыл-агыйларга, будүрүлге, организацня черлериниге политинформаторлар бөлүктерни харыысалгалыг ажылдакчылардал четчелеп тургузар, ону боттуг удуртур талазы-биле кошкан ажылдап турар. Доктаатынган хүнде политинформацня эртнес, эртсе-даа эрнгей болур таварылгалар кайы хөй. Ылаңгыя «УТКА-ның 25 чылы», «Найырал» совхозтар ыынаш улуг ажыл-агыйларда партнонар чанында политинформаторлар бөлүктерни тургусекан-даа болза, оларның ажылы шуудавааи. «Х Улуг хурал» колхозта, «Улуг-Хая» совхозта партия комитеттери ындыг бөлүктерни чогуур дедиелге чедир четчелеп тургузуп албаан.**

**Сорулга болза, политинформаторлар доктаамал ажылдазын дээш, оларның бөлүктерни чаартып, политинформаторлар бөлүктерниге партийжи удуртулганы күштелдирип, партия хуралдарынга оларның отчөттарын алыр, политинформаторларның өөредилгезиниче кол кичээнгейни салыр үжурлуг.**

**Амгы уеде чер-чер Советтерниге соңгулдага белеткел ажылы калбарып турар. Бо харыысалгалыг болгаш политиктиг кампанняга политинформаторларның идепкейлиг киржилгезин партия организацнялары чедип алыр сорулгалыг.**

## ЧАА СОВХОЗТА

*Чөөн-Хемчик районда «Алдан-Маадырга» совхоз тургустуза-ла каш хонук эрткен. Ам ооң ажыл-ишчилери часка белеткел ажылдарын хайныышкынныг чорудуп турар.*

*Бо талазы-биле совхозтуң Бора-Тайга салбыры мурнуку одургага чоруп турар. Ооң механизаторлары партиякың XXIV съездизинге төлептиг «белек-биле ужуражыр дээш чарыпышаан, боттарынга алган хүлээлзелерин күүсеткен. Ам салбырда яазы-бүрү маркалыг 9 трактор, 50 плиир болгаш андазын, көдээ ажыл-агыйның өскө-даа техникаазы бүрүн септеттинген. Үрезинге хереглээр 190 тонна тараа культураларының арыглаашкынын доозкаш, ону хораннарым эгелей берген.*

*Салбырның шөлдеринге чемишчидилгени ооң мурнунда чылдарда-даа төп турган. Бо чылын ол ажылды баал чорудуп турар. 10 тонна суперфосфатты соөртуп эккел алган.*

*Салбырның тараа тарыыр шөлдери суггаттыг. Ындыг болганда суггарылга системазының ашталгалын чорудары эргежок чугула. Бо талазы-биле ажыл-даа хайнымышкынныг чоруп турар. Ховалыг Очурга удуртукан звено бүгө, сумун ашталгазында кирген. Ол звено МТЗ-50 деп трактор-биле Хову-Аксының, Дөң-Сайның, Көк-Тыраанның, Бай-Талйың бугаларының дестерин тыртырып аштаан, 180 кубометр дашты бүгө дестеринде төккүлээн. Даш белеткээринге Монгуш Сүүр-оол, Ховалыг Чыргал болгаш акелер-даа эки ажылданнар.*

*Механизаторларның хову турааида столованың болгаш чурттага бажыңының септелгезин кылган.*

*Тоску беш чыл планының талазы-биле партияның XXIV съездизинин Директиваларының төлевилели-биле салбырның ажыл-ишчилери такышкан. Чер ажылының культураазын бедидер, тараанын чаагай дужудук өстүрер талазы-биле бистернин, тараажыларның мурнунда улуг сорулгалар турун турар. Чаа беш чылы планының баштайзы чазын чедиишкинниг эртпиреринге салбырның механизаторлары ынчангаш ыяк белеткеннп турарлар.*

*О. ХУНА.*

## ЧАСКА БЕЛЕТКЕЛ ДООЗУЛГАН

Репортаж

**ЧАСКЫ ТАРЫЛГАГА** Улут-Хем районнуң «Найырал» совхозу белеп деп бүдүреддиг чугаалап болур. Ооң мастерскаязында күш-ажылдың судалы кадын түүк турда, чеде берген бис. Мотор цепиңде ажылчын хептиг бөлүк оолдар маска, кыскаш, дүлгүүр туткулаан, септээн моторларны эөргеп, үзээп, дартаналга цепиңде ак-көк оттар сырылаан, өскелери ховунуң корабльдери — комбайннарда ажылдаан турлар.

Даштың шөлде чыскаай тургускан тракторлар-ла хөй. Мастерскаяның өжиниге чолдак кара тоннуг, долунда хүлээп алыр болгаш дужаар акт саазыпары тутканы кижиге ужуражы бердинвс.

Совхозтуң кол инженери эш Кокорев ол хүн септээн эң сөөлгү тракторну комиссия кежигүнери-биле хынап, хүлээп ап тургазы ол.

— СЭКП-ниң XXIV съездизинге алдар болдургаи социалистиг чарышка кирипшпаан, механизаторлар, бүгү септекчилер, инженер-техниктиг ажылдакчылар эрткен чылдың дөртүү кварталындан бээр күжениишкинниг ажылдаан — деп, кол инженер биске чугаалады.— Совхоз ябилейлиг чылдың дөртүү кварталында «ДТ-54» маркалыг чээрби ийи база дугуйлуг сес тракторну септээр тургаш, бүрүн күүседип ыыдаан. Ооң ыңай, бо чылдың бирги кварталында «ДТ-75» маркалыг чээрби тракторну септеп доозар хүлээлгелиг турдувус, ол даалга база күүсеттинген. Өскө арткан «ДТ-20» деп тракторларның септелгезин март 20-де доостувус. Ынчангаш тракторлар септелгези доозулган. Март 20-ден өгелээп, техниканы салбырларже тарадып чоруткан. Трактор-ларга, көдээ ажыл-агый машиналарынга механизаторларны хуваап, бижыглаарын база доостувус.

— Чамдык ажыл-агыйларга механизатор кадрлар чедиишпес болгулаар-дыр, силерде бо талазы-биле кандыгыл, Юрий Афанасьевич?

— Ол айтырыг бисте шинтипрлеттинген. Механизаторлар четчир. Оларның четчелээшкинин, өөредилгезин багай эвес организастаан. Бисте механизаторларның хөй нуруузу турушкут, доктаамал ажылдап келген болгаш дуржудалыг эштер чүве.

**ЦЕХТИҢ ДӨРҮНДЕ** ийи кижи трактордa септээш салган моторну хынаан турлар.

— Септелге адактаалган, чүгле хар агарын маназар апаар. Чөңчыл болган чурум ээлтаар, өл-шык бусталып үнгелекте шык базырыышкынын ой-шаанда эгелээр бис. «Час чылды чемгерере» дижир. Трактор-ларывыс-даа белеп, андазыннар, плиирлер, сеялкалар болгаш өскө-даа көдээ ажыл-агый техникаазы бүрүн септеттинген. Чүгле кол агрономуңуң командазын маназ турар бис—деп, септекчи механизаторлар Түлүш Сума биле Иргит Найдан-оол олар биске чугаалады.

Кылбазы чок, тутканы соонда ыяп-ла бүрүн бүдүрер кижилериниң бирээзи — Михаил Глухих ол. Эш Глухих слесарь, дарган, токарь, фрезеровщик деп мергежилдерин шингээдип алган, бүгү талалыг механизатор.

— Ажыл дээвде амыр кижи болгаан. Мактаашкы чоор, шын чүвениң шынын чугаалаар апаар. Бо келген эштерге ажылың дугайын кыскаы-биле сонуургадым кореи—дээш, Юрий Афанасьевич совхозтуң сураглыг механизатору Михаил Глухих-биле бисти таныштырды. Ооң ажыл-хереэн бээ-ла сонуургап айтырдывыс.

**СОВХОЗ ЧАСКЫ** тарылгага белеп, андазыннар, плиирлер, сеялкалар бүрүн септеттинген. Өскө арткан «ДТ-20» деп тракторларның күш-ажылчы улуг тиилелгени чедип алган. Маңаа ында партия, профэвилел организацняларының ролю улут болганын демдеглээр херек.

Цехтерни кезип доозуп турувуста, совхозтуң кол инженери эш Кокорев комбайнвар септеп турар эштериниң дугайын чугаалаан берди. Улут аалда ийи комбайнны шуушпур тургузупкан, ында үш-үш механизаторлар ажылдаан тур.

Күш-ажылдың судалы ам-даа үргүлчүлевишпаан. Хүнзэректээн часны хүннүң херели даштың кудумчуже, шөлдерже эт-бээ-биле куттулуп турган. Хар мышпайтыр ариң агелеен. Тараанының чазы келгени бо. Чаа-хөлчүлер аңаа бүрүн бөлеткелдиг ужуражыр турар.

ЧУРУКТА: мурнакты комбайнер Пагчал САНДАН.

Д. ЕНДАН.
А. АНАТОЛИЕВТИҢ фотозу.

Хандагайтыда амыдырал хандырыгга комбинадының дааранынга цегининң мастери Александра Монгуш чоннуң чагыгларын чүгле эки шынарлыг күүседиринге чаңчыкнан, ооң ыыгган хептерин эде кылыр таварынга турбаан.

Мурнакчы мастер 1971—1975 чылдарда ССРЭ-ниң улус ажыл-агыйын хөгжүдериниң беш чыл планының талазы-биле СЭКП-ниң XXIV съездизиниң Директиваларының төлевилелин танымып тургаш, бо чыядың баштайгы кварталының даалгазын март 25-те күүседирин хүлээнген. Ол, алган сөзүнге зө болуп, ам квартал планын күүседипкен.

ЧУРУКТА: А. Монгуш. А. ПОНОМАРЕВТУҢ фотозу.

## ХУУСАА БЕТИНДЕ

Барыын-Хемчик районнуң «Большевик» колхозунуң ажыл-ишчилери партияның съездизинге белек кылдыр алган хүлээлгелерни хуусаа бетинде ажыр күүсеткен. Кварталдың эът садар планын 217 хуу, сүттү — 100 хуу кылдыр маттын 16-да күүсеткен. Эът бүдүрериниге улуг салыгны сарлык кадарчылары Саая Марвы биле Донгак Белек кылганнар. Ол ышкаш чылгычылар Саая Чамыян, Саая Минчимаа 70 центнер эът бүдүрер тургаш, 110 центнерни бүдүргеи. Сүт садары үргүлчүлеп турар.

**Т. САЛЧАК.**

Ленин аттыг колхозтуң күрүнеге продукция садар кезээртал планнары чартык ай бурунгаар күүсеттинген. 29.277 килограмм эът саткаш, планын 108 хууга күүсеткен, сүттү 9 тоннаны дужаагаи. Съезд ажыттынар хүнге чедир ам-даа 5 тонна эът болгаш 2 тонна сүттү садарын колхозчулар хүлээнген.

Бо хүннерге чедир төрээн 4341 хойдан 4376 хураганы меңги камгалап алган. Хойжу Александр Сенди малкаш турар 310 төрээн хоюндан 314 хураганны, Сотнам Сотпа — 307 хойдан 312 хураганны алган.

**Д. САМДАН.**

Эрзин район.

## ЧҮСТЕН ЧҮС ДЭЭШ

Чөөн-Хемчик районнуң «Искра» колхозунуң чылгычызы М. Деспил-оол. болгаш ооң дузалакчызы М. Дачыл-оол чылгы малдаарынга мергежилдиг улус.

Чылгычылар чайын Чадаана хемниң бажында чүм оттуг чайлагларже үне бээрлер, кыжын элбек от-сигеннир ховуларга чылгызын одарладыр. Деспил-оол чылгычылаандан бээр колхозтуң чылгызы өзүп турар апаргаи. Чыл бүрү хой кулуунну өстүрүп келген, колхозта ажыл аттары сөөлгү уеде көвүдеп турар. Колхозтуң кадарчыларында аттар бижыглаттынган, ол чорук мал кадарарынга, чем сайгарарынга тварымчалыг апарган.

Эрткен чылын Деспил-оол эки түцпелдиг болгаи. Төрээн белериниң кулуннарын бүрүн камгалап алган. Партияның XXIV съездизин төлептиг белек-биле уткуур, тоску беш чылдың бирги чылында бо бүрүзүнүң кулуунун чидириг чокка алыр дээш ол бедик хүлээлге алган ажылдап турар. Чылгычының сорулгазы — төрүүр 100 беден 100 кулун.

**М. МАЖАА.**

## *Немежип турар*

Каа-Хем районда «Тиилелге» колхозтуң хойжулары малдың чаш төлүн хүлээп алырынга баш удур ыяк белеткеннп алган турган. Оларда ам «дүжүт алышкыны» түлүктей берген. Чаш хураганнарның саны хүн бүрүде улам-на немежип турар.

Төрүттүнген хураган бүрүзүн менди камгалап алыры ап-не чугула сорулга. Малчыннар болдунар-ла бүгү чүүлдерни кылып турар. Ынчангаш хойнуң чаш төлү бүрүн менди. Хойжулар Б. Бай-оолда 320, Д. Дапыында 280, Б. Аракчаада 80, С. Седен-оолда 60 хураган кадык, шыырак доругуп турар. Коммунист А. Эртинеиниң кодаында хойнуң оолдаары доозулган. Малчыя 450 хураганны менди алган.

**С. КЕНДЕН.**

## Өөрүнчүг медээ

Хлеб продуктуларының Кызылда сайгарылга базазы съезд мурнуңу социалистиг чарыжынга алган хүлээлгезинге эки салыпшкынны киирип, бо чылдың бирги квартал планын март 17 хүнүнде, хуусаа бетинде күүседипкеп. Продукцияны 376 муң рубльге сайгарар тургаш, ону 432,7 муң рубльге күүсеткен. Азы 115 хуу болган. Ииптп продукцияны 362 муң рубльге бүдүрерин 417,5 муң рубльге боттандырган.

Ай тоңчузунге чедир база ам-даа 45 муң рубльдин продукцияның бүдүргеш, садарын коллектив хүлээпип турар.

(Бистиң корр.).

## Агитпунктулар ажылдап эгелээн

● **ЧӨӨП-ХЕМЧИК.** СЭКП райкомунуң бюрозу соңгулдага уткуштур агитас-массалыг ажылдарның чоруп турарының дугайын чугаалажып көрген. Бо ажылдар «Октябрь 30 чылы», «Искра» колхозтарда база районнуң амыдырал хандырылга комбинадында эки тургустунган. Бо черлерниң агитпунктулары лозуң, плакаттар, стендилер-биле шевергни каастаттынган. Агитаторларның хуралдары чер-черлерге болуп эртклээп болгаш олар ам соңгукчулар ортузунга тайылбыр ажылын чоруда берген.

«Сүт-Хөл» совхозтуң партком агитпунктулары болгаи агитколлективтерни удуртуру-биле идепкейлиг активчилерни шилип алган. Олар хуралдарып эрттирип, коскү агитацняны кылып чорударының дугайында ажылдарны эгелээн.

Соңгулдага уткуштур районнуң 800 хире агитатору чон ортузунга культура-массалыг болгаш коскү агитацня ажылдарын чорудар.

● **КАА-ХЕМ.** Районнуң суурларынга 26 агитпункт ажылдавар. Оларның хой кезии бо хүннерде коскү агитацня-биле дериттинген. «Тиилелге» колхозтуң, «Бүрен», «Совет Тыва» совхозтарның клубтары соңгулдага хамаарышкан лозуң, плакаттар, стендилер болгаш тускай литература-биле бүрүн хандыртынган.

Ильинка, Көк-Хаак, Бүрен-Хем суурларда партия организацнялары агитаторлары-биле тускай хуралдарны эртиргеи.

Ииптзи-биле 430 ажыг агитатор соңгуулугар ортузунга тайылбыр ажылдарын чорудар.

● **ТАҢДЫ.** 550 агитатору хаара тудуп турар 48 агитколлектив районга ажылдап эгелээр. Олар 23 агитпунктунуң ажылынга киржир.

СЭКП райкомунуң пропаганда болгаи агитацня кылдызы партия организацняларының секретарылары-биле соңгулдага уткуштур белеткел дугайында тускай хуралды кылган. Бай-Хаак, Хову-Аксы болгаи оскс-даа суурларның клубтары коскү агитацня-биле эки дериттинген.

Партия организацняларын чон ортузунга соңгулдага хамаарышкан тайылбыр ажылдарын болгаи лекцня, бесседаларны хөй-биле чорударын шинтипрлеэн.

Советтерге соңгулдага уткуштур

## РСФСР-НИҢ ДЭЭДИ СОВЕДИНГЕ СОҢГУЛДА ТАЛАЗЫ-БИЛЕ ТӨП СОҢГУЛДА КОМИССИЯЗЫНЫҢ СОСТАВЫНГА КАНДИДАТТАР ДЕПШИДИЛГЕЗИ

РСФСР-ниң Дээди Советиге соңгулда талазы-биле Төп соңгулда комиссияның составына кандидаттар депшидери Россия Федерацнязында үргүлчүлеп турар.

Башкир АССР-ниң Уфада пос-таавы заводунуң ажылчыннары, инженер-техниктиг ажылдакчылары болгаш албан-хаакчылары ол будүрүлгениң пос-таавычызы Р. Г. Ибрагимованы Төп соңгулда комиссняның составына депшиткеп. Культура ажылдакчыларының профвилелиниң Төп Комитединиң Президиумунуң калбак хуралынга СЭКП ТК-ның партийжи-организастыг ажыл киллизиниң эргелекчизиниң бирги ораалакчызы Н. А. Потровичев комиссняның составына культура ажылдакчыларының профессионал эвилелиниден депшиттирген.

Оренбург областың Саракташ районунуң Жданов аттыг колхозунуң ажыл-ишчилериниң хуралынга тракторист-машинист Социалистиг Күш-ажылдың Маадыры К. П. Кравецти комиссняның составынга кандидат кылдыр депшиткеп. Волгоград областың Волжскидо күрүнениң подшипник заводунуң ажылчыннарының, инженер-техниктиг ажылдакчыларының болгаи албан-хаакчыларының мурнуудан Төп соңгулда комиссняязынга партия кежигүнү эвес ажылчын, хоюглакчы И. Б. Куликованы депшиткеп.

СЭКП-ниң Свердловск обкомунуң ийнги секретары Г. В. Колбинни Свердловск областың коммунистиг организацняларындан комиссняга депшиткеп. Татар АССР-ниң «Татнефтегазразведка» трезиниң № 3 шивчилел черениң конторазының ажылчыннарының, инженер-техниктиг ажылдакчыларының болгаи албан-хаакчыларындан совхозтуң директору, Социалистиг Күш-ажылдың Маадыры Н. М. Матохинни депшиткеп. Бурят АССР-ниң Закаменск районунуң «Кызыл Октябрь» колхозунуң ажыл-ишчилериниң хуралынга Төп соңгулда комиссняның составына тракторист-машинист Социалистиг Күш-ажылдың Маадыры Ф. М. Шарафутдинову адаавнар.

Рязань областың Ухоловск районунуң «Коммунизмге орук» колхозунуң саачызы комсомолчу кыс Т. А. Агафоновага ол-ла ажыл-агыйның ажыл-ишчилери Комиссняның составынга депшиткеп. Ивановонуң «Красная Талка» деп пос аргыш, кылыр фабриказының ажылчыннары, инженер-техниктиг ажылдакчылары болгаи албан-хаакчыларының мурнуудан Комиссняның составынга фабриканың ажылчыны комсомолчу В. Е. Черворкняны депшиткеп.

Краснодар крайның Усть-Лабинск районунуң «Ладожскнй» совхозунуң ажылчыннарындан болгаи албан-хаакчыларындан Комиссняның составынга депшиткеп.

(СЭТА).

## СОРУЛГА УЛУГ, АРГА БАР

1971—1975 чылдарда ССРЭ-ниң улус ажыл-агыйын хөгжүдериниң беш чыл планының талазы-биле СЭКП-ниң XXIV съездизиниң Директиваларының төлевилели көдээ ажыл-агыйының мурнунга улуг сорулгаларны салган. Тараз культураларының дужүткүрүп бедидер, мал ажылының продукцилыының шынарын бедидер болгаи колхозчуларның ажыл төлевирии 30—35 хуу чедир өстурери көрдүнген.

Директиваларның төлевилелин Тес-Хем районнуң «Ак-Эрик» колхозунуң № 1 хойжу бригадазының кежигүннери өөренип көргеш, беш чылда қылыр ажылырысты тодарадып алган бис. Беш чылдың баштайгы чылында бригада төрүүр 100 хойга онаштыр 95 хураган, хойдан-па 2,6 кг дүк алыр сорулганы салган, түс-түс кадарчылар социалистиг чарышка бедик хүлээлгелерни алгылаан.

Бригаданың малы хур, кодан бүрүзүнде оолдаашкын түүктээн, чаа төрүттүнген хураганнар чидириг чок доругун турар. Ам төрээн 1747 хойдан 1752 хураган алдынган. Социалистиг хүлээлгелериниге төрүүр 100 хойдан-на 100 хураган, хойдан-на 2,6 кг дүк алыр дээн кадарчылар Шимет Ховендей, Ёайыр-оол Борбак-оол болгаи өскө-даа кадарчыларның коданнарында ийнс хураган көвүдеп турар.

Эрткен беш чылда бригаданың көргүзүү чыл-чылда бедип келген. 1966 чылда төрүүр 100 хойдан 60 хураган, бир саптан 1,7 кг дүк алдынган болза, ленинчи юбилейлиг чыл —1970 чылда төрүүр 100 хойга онаштыр 102 хураган, хойдан-на 2,4 кг дүк алган бис.

Көргүзүглеривистиң өзүлдезин өөренип көргеш, тоску беш чылдың дургузунда 813 центнер дүктү күрүнеге саткаш, 446 муң рубль орулга алырын планнаан бис. Күрүнеге садар эътгин, дүктүң өртээ ниитизи-биле 1,2 миллион рубль болур ийикпе, азы эрткен беш чылга деңнээрге 32 хуу өзер. Тоску беш чылдың дургузунда 16200 хураганны өстүрүп алыры планнаттынган.

Колхозтуң малын өстурериниге, мал ажылындан алыр продукцияны будүрериниг көвүдедириниге бистиң бригадавыстың кадарчылары үлүг-хуузун киирип келген. Эрткен юбилейлиг чылда колхоз мал базы өстурериниң, күрүнеге эът, сүт садарының планнарын ажыр күүсеткен.

Тоску беш чылда бистиң бригадавыстың сорулгазы улуг. Ону күүседир арга бар. Кол чүве болза эки кажаа-хораа, албек мал чеми болур. Чайгы семиртилгени эки организастаар, мал чеминиң курлавырын тургузуп турган, беш чылдың сорулгаларын боттандырарынга бригаданың кадарчылары бүзүреглиг.

**С. АЛДЫН-ХЕРЕЛ,**
хойжу бригаданың бригадири.

ЧУРУКТА: У. Бавун-оол совхоз директору, партиянын XXIV съездиниң делегады Ф. Зверева-биле. В. МОЛЬБИНИҢ фотозу.

# КҮШ-АЖЫЛЧЫ БАЗЫМНАР

Бүгү чуртта ышкаш, бистиң Тожу районнуң ажыл-ишчилери СЭКП-ниң XXIV съездизиниң Директивалары-ның төлевилелин улуг оорушку-биле уткуп, ону партия организацияларының, түс-түс коллективтериң болгаш ажылчы хонгарның хуралдарында чугаалажып, бир үнбиле чүүлдүгүүшүн хүлээп алган болгаш съездиге уткуштур социалистиг чарышка идепкейлиг киржип турарлар.

Районнуң ажыл-ишчилери СЭКП-ниң XXIII съездизиниң болгаш партияның Топ Комитединиң сөөлгү үеде болуп эрткен Пленумнарының шиитпирлерин амыдырала боттандырбышаан, эрткен сескен беш чылда районнуң экономиказын болгаш культуразын хогжүдер талазы-биле чамдык чедишкиннерни чедип алган. Анныртывыш ажыл-агыйлары чыл бүргүзүнде-ле ортумаа-биле 120 муң рубль түпүгүр олуктуг күргүнеге дужаап, беш чыл иштинде ниитизи-биле 673,4 муң рубльдиг олүүн күргүнеге кирген. беш чылда плаңдан ажыр 350 муң рубльдиг продукциязын берген.

Ырбанда ыяш белеткел пунктузу эрткен беш чылда ыяш белеткээр планын чедишкиннииг күүсеткен, азы республиканың тудугларынга хереглээр 325 муң кубометр тудуг ыяжын белеткеп. Кызылга салдадып чедирген. Кодээ ажыл-агыйны сайзырадыр талазы-биле чамдык ажылдар кылдынган. эрткен беш чылда районга ниитиниң малының баш саны 21,6 хуу өскен болгаш мал ажылының продукциязын бүдүрери болгаш күргүнеге садары элээн ковудээн.

Эгелеп турар тоску беш чылдың бо бирги чылында районнуң ажыл-ишчилери 400 тонна эттиг, 160 тонна сүттүг, 120 центнер дүктүг күргүнеге садар болгаш 106 муң рубльдиг олүүн кирер база 80 муң кубометр ыяштыг белеткеп салдадыр сорулгазыг.

СЭКП-ниң XXIV съездизиниң толештиг уткууру-биле алган социалистиг хүлээлгелерин эрткен айларда районнуң ажыл-ишчилери багай эвес күүседип турар. «Тоора-Хем» совхоз (директору В. Тамдын-оол) чылдың баштайгы пиң айларында 1117 центнер эттиг күргүнеге садып, бирги чартык чылдың планын хуусаа бетинде күүсеткен. Сүт садарыпың бирги кварталдың планын база багай эвес күүседип турар.

Күргүнеге садар малдың эки семиртпелезин Одүгенде болган Кадыр-Өөспе ини мал фермалары чедип алган. Сүт саалдазының талазы-биле совхозтуң Көк-Чар болган Ий сүт-бараан фермазы эки түңнелдерлиг. Бирги кварталда аннымыр-тывыш ажыл-агыйлары багай эвес ажылдап, күргүнеге 25100 рубль түпүгүр олуктуг дужаап, кварталдың олук талазы-биле планын 164 хуу күүсеткен.

СЭКП обкомунуң IX пленумунуң шиитпирлерин амыдырала боттандырар талазы-биле районнуң партия, совет органнары элээн хемчеглерни ап чоруткан. 1970 чылдың дөртүү кварталында ыракты одарларда 27 малчын өг-бүлелерни эзлеглиг кадатче шилчидер деп планнаан турган болза, херек кырында 49-ту шилчиткен, олар совхозтуң салбыр төптеринче, школа, эмнелгелиг, клубтуг, магазинниг, электрижиткен суурларже көжүп, кадатче эзлеглиг үүн турар. Ам-даа 15 ниижи өг-бүлелерни суурларже көжүрүп эзлеглиг кадатче шилчидери көрдүнген.

Бо айтырыгны шиитпирлээривге кол четпес чүүл болза, чуртталга бажыңнарының суурларда чедишпези бооп турар. 1971—1975 чылдарда совхоз салбырларының төптеринге 1750 дорбелчин метр чуртталга шөлдүг 25 бажыңны тудар болгаш ооң иштинден 11 бажыңны бо чылын тударын көрүп турар. Чаа беш чылда районга кодээ ажыл-агый продукциязының ниити хемчээли барык ийи катап өзер, ниитиниң малының баш санын 30,1 хуу өстүрери көрдүнген.

Районнуң экономика, культура хогжүлдезин сайзырадыр херекте бодунуң иштинге шиитпирлеп шыдавазы айтырыглар база бар. Чижээ, Ырбанда ыяш белеткел пунктузу — республикада ыяш белеткеп салдадыр улуг бүдүрүлге. Үр үениң иштинде автопарк чаартынмайн келгенинден ыяш сөөртүр автомашиналар үргүлүү үрелир, ооң уламынган ыяштың сөөртүлгези саадаар байдалдарга таваржып турар. Ооң үжүрүнде бо чылдың январь, февраль айларда ыяш белеткээрни графиктен озаадаан. Үк бүдүрүлгениң автопаркыгын чаартып, бо чылын ыяш сөөртүр автомашиналарны бөөр талазы-биле Улуг-Хем ыяш ажыл-агыйы, республиканың оттулар түүл бүдүрүлге эргелели хемчег алза чогуур.

Районнуң бүдүрүлге черлеринде тракторлар болгаш автомашиналар четчир. иичалза-даа септелге баазазы болгаш техниканың артык кезектерин садып алыр чер чок болганындан, техника үрелгенде үр үеде ажыл чок тургулаар.

Бо талазы-биле республиканың «Сельхозтехника» каттыжышкыны район бүдүрүлге черлериниң артык кезектер талазы-биле хереглелин хандырар түскай магазинни тургузарын өөренип көрүп, ону дарый шиитпирлээри негеттинип турар.

Кызыл биле Тоора-Хем аразында чайгы үеде кижилер дажыглаар түскай теплоходту келдиртип, маршрут ажыдар чүве болза, ооң чарыгдалы бүрүнү-биле эгиттиниң болуур. Туристер чыл санында улам көвүдеп турар болгай.

Амгы үеде районнуң партия, совет, кодээ ажыл-агый органнары малдың кыштаглаашкынын организастыг эртирер, чаш төлүн онча-менди камгалап алыр дээш кол кичээнгейни ынаар угландырган. Малчынарның болгаш кодээ ажыл-агыйның тускай эртемнигленириниң харысаалгазын бедидер талазы-биле чогуур хемчеглерни ап турар. Часкы тарылгага хереглээр техника септелгезин шынарлыг чорударын кичээнгейге ап, кывар-чаар материалдарның курлавырын тургузуп турар.

Партияның XXIV съездизинге төлептиг ужуражыр, районнуң мурнунда салдынган сорулгаларны чедишкиннииг күүседир дээш бүгү күштүү мобилизастаары, бар курлавырны тып, чоп ажыглап. ажыл-ишчилериң ортузунга социалистиг чарышты улам калбартыры ажыл-агый удуртукчуларының, Советтериң күүскомнарының, депутаттарның болгаш бүгү активчилериниң чугула сорулгазы.

А. КОЛЕВ,
Тожу райкүүскомунуң даргазы.

ОЧЕРК

# ҮЕНИҢ МААДЫРЫ

Фатима Макаровна Зверева-биле хөөрежип олурган бис. Партком секретары Дүктүг-оол Мунуявич Монгуш кирип келди. Шала күдүгүр сыннып, боду кыскажок, каттырганы-даа, хүлүмзүрээни-даа билдинмес, ак диштерин кезээде-ле көзүлдүр ажып алган чоруур чазык чаңныг эр-ле болгай.

— Дүктүг-оол Мунуявич — дээш, директор ооң айтырадыр:—Болар мурнакчы малчын сонуургап олур. Кайызынче аътқарывысса экил?

Секретарь мээң артым-биле долгандыр кылаштаваш, оң талазда олуруп алгаш, арнынче халайып бады келген бажының дүктерин аткаар сыйбады.

— Бисте эки ажылдыг кадарчылаар-ла эндерик. Чогум кайызынга барыксаар силер? Боттарыңар билбес эвес силер—деп, кижини менден удур айтыра-дыр.

— Силериң сүмелээниңерби-ле болзун—деп кагдым. Ийи дарга бот-боттарынче көрүшкен соонда, секретарь улут эргээ-биле кедээр имнеди. А директор:

— Шын-дыр — депкеш, менче көрүнүп келгеш:— Унн-оол Бавун-оол деп кадарчы бар. Коданы-даа ырак эвес-дей-дир.

— Шыырак кижи ыйнаан?

— Күш талазы-биле ындыг кончуг шыырак эвес боор, ынчалза-даа хүрежир болза, силерни каары-ла албан — дээш, каттырган:— а ажыл талазы-биле шынаала шыырак кижи, эрткен 1970 чылда хойжулар аразында рекорд тургускан, чүс хойдан чүс чээрби беш хураган алган—деп, Мунуявич немеп кагды.

Рекорд тургускан?.. Бир тээ ындыг болганда, даргалар-биле оон ыңай чугаалаар меңээ хереэ чүү деп. Демдеглел дептеримни хаай тудуп, авторучкам сывын ушпуп, бажыңче кедире суккаш, карманнай шаап алдым.

— Четтирдим, даргалар. Мен хап олурайн — дээш, директорже холум сундум. Фатима Макаровна ажык аккөк чараш карактарын менче чара көрүпүү, а холун бээр хөнүү чогул.

— Па, ол-ла бе?—деп алдепсинде-дир.

— Бодаарымга, ол-ла ышкаш. Өскелерин чеде бергеш, боду-биле чугаалажыплаткай мен.

— Ол база-ла чоп — дээш, директор секретарындан сүме айтыра-дыр:—Аңы кады хаптар бис бе? Бистиң демги херээвис база бар-ла болгай.

Мен-даа амырай бердим. Олар чорда, меңээ чүтле хөглүг эвес, харын ажылым шуудадырынга дөгүм-не болгай.

Ол болза февральдың эң сөөлгү хүннериниң бирээзи чүве, а февраль— кыштың сөөлгү айы. Ийи-үш хонуктан частың баштайгы айы эгелээр. Дашкаар үнүп келиргe, шынап-ла часкызыг шипчи кире берген: хүн бедээн, бажыңнар чаңчыларындан эрээн харның дөмдылары кылаңайнып бадып турөр апарган, чер кыры ындамында карандылаан, кудумчуда шимчээшкин көвүдээн... Ынчалза-даа кыш бодунуң туружун дүжүп бээр хөнүү чок. Хар ам-даа чытышаан, соок, кыжырап сырын ам-даа үрбушаан.

Ийе, харын, ол хүн ындыг турган...

Ховуну кежир хап-ла олур бис. Оң талада сарыг кырлаң. Солагай талада база-ла ындыг. Кедээр көөрге, шат. Оон-даа ыңайлады — Кара-Сутнуң бертии сыны. Чаңгыс сөс-биле, Таңды сынының адаа, «Элегес» совхозтуң девискээри.

Хары эрип калган оруктап өөр-өөр күшкаштар хоюп, ужуп үнүп, элээн ырап чоруй, катап-ла хонуп, машина чоокшулап келирге, катап-ужуп үнүп, хонуп чор.

— Чүзү ирги аде, боларның. Оранга сыңмаан эвес, орук эдерип —деп, мурнунда олурган директор күшкаштарны кээргээп-даа ышкаш, кочулаап-даа ышкаш сөстер чугаалай-дыр.

— Оларга харын четтирдим денер—дидим.

— Чүге? Чүү дээш?—деп аайын тыппээн-дыр.

— Частың медээчилеридир. Чанар күштардан күшкаштар хамыкты мурнап келир. Ол келгеш, кезек үеде оруктар эдерип амыдыраар боор чүве—деп билиргедим. Шынында билиргеп-даа эвес, шыны-ла ындыг.

— Ындыг чүве-дир аа? Ындыр болза хөөкүйлерге четтирдим — дээш, Фатима Макаровна бажын согаш кылып кагды. Бистер доозу каттыржып кагдывыс. Ол чугаа ооң-биле доовулган, өске чугаа эгелээн.

— Ол хойжувустуң аажы-чаңы кандыг кижи ирги, дарга—деп, кыйынымда олурган Дүктүг-оол Монгуштан сонуургадым.

— Үен-даян эвес кижи— деп, кыска харыы үндү.

Совхозтуң директору тывалап билир деп кайын билир ийик мен, аңда билип кагдым.

— Эки кижи — деп бо ыйнаан моң.

— Силер канчап билир силер? Чүтле силер туруңарда ынчаар көстүр эвес ыйнаан— деп баштактанып тываладым.

— Канчап билбес чүвел. Мынча үрде кады ажылдап келгеш, бот-бодуң билишпеске кайын боор. Эки кижи— деп, директор хойжузун камгалап каапты.

Совхоз төвү биле ол аразы ырак эвес чүве-дир. Каш-ла минута хап олурувуста, ийи бажың, кажа-хораа — кыштаг көстүп келди. Оон элээп ыракта ак харга бүдүрүүн көстүр ак-ак хойлар оттап чор. Бертики бажыңдан бир аныяк эр, база бир аныяк уруг уткуй үнүп келди.

— Унн-оол Авдреевич Бавун-оол дээрэн бо-дур—дээш, директор аныяк эрже айтыдыр. Характырымга бүзүревейн, катап-катап топтап көрдүм, сагыжымда «өскпелексээр» сагыш бар. Чүте дээрге, өске улус та кандыг, мен дутайты ынчаар чаңчыгып калганым ол чүве ыйнаан, «алдарлыг», «сураглыг» деп сөстер-биле ады холбашкан мурнакчыларны элээп улгадып, ажыыл берген кижилер кылдыр билир апарган кижи мен. А бо эриң аныяксыы холчок, ынчангаш ынчап турганым ол-дур. Мээң оомну көрген көрүжүмден билип каапчык бе, директор:

— Көңгүс аныяк — дээш, эки малчынынга эргеленикээн ышкаш, ооң эктин часкагылай-дыр.

— Харын ындыг-дыр — дээш, хол тутчуп таныштым.

Кады чорааным ийи дарга бажыңче кире бердилер, бистер даштыгаа артып калдывыс.

— Мал-маган менди ыйнаан?

— Менди ийин.

— Хораая, когараан чүве чок?

— Чок ийин. Бо кыш хүр кыш болду, хар чуга, соок чайлыг. Чаңгыс-даа баш когараваан — дидир оң.

— Хой хой бе?

— Алды чүс дөртеш дөрт хой бар, чинге нарын дүктүг меринос.

— Ооддан тур бе?

— Чок, ам-даа элек.

— Чем аймаа бар-ла ыйнаан?

— Бар. Силос-даа четчир, сиген-даа бар, комбикорм-нар-даа бар. Чедишпес чүве чок ийин.

— Оон алырга, совхозтуң директинизиниң силер дээш сагыш салып турары шыырак ышкажыл?

— Ол дугайын чугаалаан-даа херээ чок. Черле ынчаш, малчыннар. мал дээнде өлүр-баарын билбес дарга бо — деп, кижиң директорун мактай тыртып кагды.

— Чүгле малчыннар, мал дээш бе?

— Чок, чок, кайын ындыг боор—деп, Бавун-оол девидексеп эгелээш:— Дески-ле ындыг директор. Ынчангаш-ла совхоз шыырак диртип, ынчангаш-ла бистиң директорувусту партияның XXIV съездизинге делегат кылдыр соңгаан болгай.

— Ол сиперге база алдар аа?

— Ынчанмайн канчаар. Ону дыңнаваш, дыка өөрдүвүс. Ол дээрге совхозтуң бүгү коммунистеринге улуг алдар-дыр. Мен база СЭКП кежигүнүнге кандидат кижи болгай мен—диптеп, эштиң өөрүшкүлүү-даа хөлчок.

— Ол чөп.

— Богда — дээш, кижим дүүреп:— Чоп мында турар бис, бажыңче кирээлиңер — депкеш, боду-ла баштап базыпты.

Боду бичежек-даа болза, ишти арыг-силиг, шыырак дериглиг бажың. Долгандыр көөрүмге, ында чок-ла чүве чок, өске бүгүден аңгыда, приемник, телевизор...

— Гаа база бар—деп, Монгуш дарга немей каапты. Кадарчының кадайы Солдат Чечековна чеде аарак, шошкуй аарак бичии хөделеген соовда, столда аъш-чем оваалаттынган — мүннеп, шайлап олуруптувус. Ортумакка арай четпес дурт-сынныг, шилгедек боттуг, быйыргыы ак-ак диштерлиг, дас кара баштыг, кыскажок думчуктуг-даа болза, аянныг арынныг хойжу мээң чанымда. Чугаа кайын үстүр, улам уламчылаан, киржикчилерге база көвүдээн.

Унн-оол Авдреевич Бавун-оол 1957 чылдан бээр кадарчылаан келген кижи-дир. Бо аравында ооң кылып бүдүрген хамык ажылынның дөгеревээн кайын санаш тедер. Чаңгыс сөс-биле, дыка-ла хөй. А эрткен беш чылда ол онза кызымак ажылдап, ооң көргүзүлтелери чылдан чылче улам-на өрүлеп олурган. Чижээлээргe, 1966 чылда үс хойдан үс баш хураганны, бир хойдан 3,8 кг дүктү, 1967 чылда үстен 107 хураганны, бир хойдан 3,3 кг дүктү, 1968 чылда үстен 109 хураганны, бир хойдан 3,9 кг дүктү, 1969 чылда үстөн 111 хураганны, бир хойдан 4,2 кг дүктү, а 1970 юбилейлиг чылда үс хойдан 125 хураганны ап, бир хойдан 4,5 кг дүктү кыргып алган.

Бодап көрүңер даан, үс хойдан 125 хураган, бир хойдан 4,5 кг дүк! Ол дээрге канчаар-даа аажок чедишкин-дир, малчының ак сеткилдиг ажылының түңнелдир, партияның ам ажыттынар ээлчеглиг съездизинге ооң сөңнеп тутkан белээ-дир!

— Көргүзүг талазы-биле бистиң Андреевич совхозтуң кырында — дээш, директор Фатима Макаровна олче чоргаараадыг көрүп олур.

— Харын ынчангаш рекорд тургускан деп турарывыс ол болбазыкпо — деп, парторг Дүктүг-оол Мунуявич чаржалажы каапты.

Малчынның даанган ажылынга кызымаа, чүткүдүүг каракка көстүп турда, артык чүүү чугаалажыр боор. Кижиниң арынга эмин эрттир мактаарга эвчок болгай, сагыжымга «Бистиң үениң маадырларының бирээзи ыында чурттап турар чүве-дир» деп сөстер кирзе-даа, ыыттавайн, сеткилимде чажырыптым. Оларның орнунга өске сөстер кирип келди.

— А бо 71 чылга план-сорулганар шыырак-ла ыйнаан?

— Моон хойлары кыраан, чүтле бо чылын төлүн алыр —деп, директор ону мурнапты. Оон үнүвде сезиглелдиң аяны барын дораан эскердим.

— Ынчалза-даа эрткен чылдың деңгелиндеп кайын кудуладыр мен—дээш, хойжу мойнун кагыгылай-дыр. Ол дээрге «алырбас, шыдавар мен» дээни ол деп билдим.

Ындыг-ла болзунам, Унн-оол Андреевич!

Салим СУРУҢ-ООЛ.

## «Тере-Хөл» колхозта

# ЧААРТЫЛГАЛАР

Колхозувус төвү—Күнгүртүг сүурнуң аян-шинчизи чаартынып, колхозчуларның амыдыралы улам сайзырангайжып орар. «Тере-Хөл» колхозтуң хогжүдезининң бир көскү базымы ол. Чоннуң хередели, сонуургалы, культуразы улам бедээн.

Шаанда биске хеп даараар, иник септээр черлер безин турбаан. Ам сүурда амыдырал хандырылга комбинады ажылдап турар. Ында янзы-бүрү хептер даараар, иниктер кылыр болгаш септээр черлер бар. Ылангыя иви бишкаабиле амгы үениң чараш иниктерин, ботинкаларны, хөминиктерни, туфльдерни кылыры бисте элээп неперээн.

Чоннуң хандырылгазы экижээн. Сөөлгү беш чылда маңаа улуг чаартылгалар болган. Ам колхозтуң девискээринде бир участок өнмелгеп, үш өнмелге пунктузу, мал өнмелгезининг ийи участогу ажылдап турар. Бир дээди, алды түскай ортумак эртеминг медицина ажыддакчылары чоннуң кадыын камгалаарынга кызымаккай бараан бооп турар.

Чаа өзулалдарны, байырлалдарны, культурлуг дыштанылганың чамдык арга-хевирлерин нептередиринге культура азбан черлериниң, хөрээженнер чөвүлелиниң ролю өскен. Колхозта бир Культура бажыңы, кодээ клуб, библиотека, түрүм кино, кежер кино, үш кызыл-бүлүң бар. Уран чүүл коллективи эрткен чылын чонга 27 удаа концерт көргүскен, 68 удаа лекция, беседаны организастаан. 9932 экземпляр ном фондулуг кодээ библиотеканың номчукчуларының саны 650 четкен. Хөй-ниитн организациялары темалыг кежээлерни, ыыткыр номчулгаларны эртирип турар. Чонга кино көргүзер ажыя элээп эки түңнелдерлиг.

Малдың быжыг чем-суурун тургузар дээш бо чылын 450 га черге көк суланы тарыыр. Бо хүннерде техника септелгезин чорудуп турар, чамдык чаа техника немээр хемчеглерни алган. Колхозтуң иви болгаш сарлык кадарчыларының чартык кезинин бо чылдың ноябрь 1-ниң бетинде хемчеглиг кадатче кирерин планнаан, ам практиктиг хемчеглерни ап турар.

Чер-чер Советтеринге сөөлгү сонгулда үезинде Шынаа кодээ Советинге 25 депутат соңгуткан. Кодээ Советтиң күүскомунуң чанында хөйниити организацияларының: эш хуу суду, улусчу дружина, хөрээженнер чөвүлели, кудумчу комитеттери, административтиг болгаш назы четпээннер ортузунга ажыл чорудар комиссиялар ажылдап турар. Хөй-ниитининг ол организацияларының колхозтуң экономиказын болгаш культуразын хогжүдерининге биче эвес салымышкынын киирген болгаш моон-даа соңгаар киирер.

С. ЧИГЖИТ,
Шынаа кодээ Советиниң күүскомунуң даргазы.

# ОРУЛГАЛЫГ АДЫР

«Тере-Хөл» колхозтуң бир кол орулга киирер адыры — аңгыыр-тывыш ажылы. Чыл бүрүде колхозтуң аңчылары болгаш балыкчылары муң-муң рубльдиң өлүүн болгаш балыын белеткел пунитузунга дужаап келген.

Эрткен ленинчи юбилей чылында 29820 рубльдиң орулгазын киирер тургаш, 41047 рубльдиин киирип, планнаысты ыракта ажыр күүсеткен бис. Колхоз кускү сезонда 100 аңчыны ырак тайгаларже эки белеткелдиг аътқарган, олариың ортузунга социалистиг чарышты калбарткан. Аңчылар алган хүлээлгелерин күүседир дээш кызымаккай чорууп көргүзүп, январьда 1700 рубльдиң өлүүн дужааган.

Бо чылын аңгыыр-тывыш 36 муң рубльдиң өлүүн күргүнеге дужаар хүлээлгени алган. Бо сорулганы күүседиринге төлептиг үлүүн киирип келген аңчылар хөй. Чижээ, Билиң Диизиң 632, хөрээжен аңчылар Анна Шоюң 531, алдан тостуг Айнай Чооду 160. 16 харлыг Сундуй Кол 521, Борбак-оол Иргит 602, Чурук Шулуу 627 рубльдиң өлүүн дужааган.

Чылдың бо хүннеринде ажыл-агыйның балыкчыларының ажылында кайнышкынныг уе — балыктаашкын эгелээр. Олар төрээн колхозунга эвээш эвес орулгапы киирер болгаш СЭКП-ниң XXIV съездизинге төлептиг белектерлиг ужуражырлар.

К. ШООЖУҢ,
колхозта аңгыыр-тывыш бригадазының бригадири.

# АКТИВКЕ ДАЯНГАШ...

В. И. Ленининиң намдарын өөренир болгумнуң кичээлин неделя санында эрттирип турар. Күнгүртүг сес чыл школазының башкызы, прогагандист Серин Чечектиң беседазын дыңнакчылар кичээнгейлиг дыңнаар. Владимир Ильичиниң амыдыралын болгаш ажыл-чорудулгазын ол бөлүмде хаара туттунган хөрээженнер улуг кушаа-биле өөренип турар.

Бистиң суурнуң хөрээженнериниң билигже чүткүдүү, хөй-ниитининиң ажыыңга киржилгези идепкейлээн. Кежээки школада 28 хөрээженнер боттарының билиин бедидип турар. Хеп быжарының болгаш даараарының, аргырының болгумү неделяның пятница санында ажыыдаар. Ында 30 кижи киржип турар. Болгумну суурда амыдырал хандырылга комбинадының ажылдакчызы Мария Идам удуртуп турар. Оларның хүженишкини халас барбаан. Чоокта чаа суурнуң хөрээженнериниң уран-шевер ажылының делгелгезин организастаан. Даараан национал хеп, аргаан чүүлдер дээш, чүү чок дээр! Делгелгениң бирги черни Е. Бегзи, ийиги черни Д. Сандак, Я. Иргит, үшкү черни Т. Доржу, Ч. Шоожуң олар түс-түс ээлээн. Оларның даараан, аргаан кылыгларын чыылган чон бедия-биле үнелээн.

Бот-тывынгыр уран чүүлдүң киржикчилери Күнгүртүгүнүң Культура бажыңының сценазынга оюн, концертти бо-ла үндүрер. Чүгле бо чылдың эгезинден бээр ыракты Сарыг-Хөл, Каргы фермаларының малчыннарынга 3 удаа аалдап четкен. Шынаа кодээ Совети болгаш колхозта хөрээженнер чөвүделя бо чылдың февраль 28-тен март 7-ге чедир суурга кварталдар концерттерин организастаан. Корүүденин СЭКП-ниң ам болур XXIV съездизинге аалдар болдурган. Бо ажылды чорударынга башкылар болгаш өске-даа кодээ интеллигенция организацыларының, тывынгыр чорууп коргүскен. Суурнуң чурттакчыларының кварталдар концерттеринге ниитизи-биле 18—60 хар чедир 300 ажыг кижи киришкен. Чоннуң бот-тывынгыр талантызының өзүп, хогжүп турарынга өөрүп база чоргаарлапып турар бис. Оларның иштинде ырга, танцыга, уран помчулгага ынактар, солуун ырларның болгаш шулуктериниң авторлары хөй. Чижээ, 60 харлыг колхозчу Тожу Дежит үгбай моол ыр ырлаарынга мастер бооп илерээн, Ч. Кара-Күскениң «Ынак башкымга» деп шүлүүн колхозчу Нина Шоожуң көрүлде үезинде сеткил хайнышкынныг номчаан.

Кварталдар концерттериниң түңнелинде И. Хаазытың удурткан уран чүүл коллективи бирги черни алган. М. Чигжит биле Я. Самбыла, М. Сержи олариың агитквартадар аайы-биле удурткан уран чүүл коллективтери ийиги черни үлешкен.

Амгы үеде коллективтер аайы-биле өг-бүле концерттерин организастаар, бот-тывынгыр уран чүүлдүң республика көрүлдезинге белеткенип турар бис.

«Иениң үнү» деп хана солун ай санында үнүп турар. Колхоз будурулгезинге хөрээженнериниң киржилгезининг, уругдарыг кижизидилгези-биле холбашкан чугула айтырыгларны аңаа чыридып турар. Аяылдан оспаксыраар, арагалаар ийи-чаңгыс кижилерни эде кижизидиринге ук солуун улут ужур-дузалыг бооп турар.

Бо бүгү ажылдар хөрээженнерин хөй-ниити амыдыралынга хаара тударынга, оларның коммунистиг кижизидилгезинге чугула рольду ойнап турары билдинигир. Хөрээженнер ортузунга ажылдың мынды арга-хевирлери политиктиг, культура-амыдырал, урут-дарыг кижизидер ажылдар-биле сырый холбашкан.

Будурулгенин, өөредилгенин, арыг-теверинин, фермалар аразынга ажыл чорударының секцияларын дамчыштыр хөрээженнер чөвүлелининң активчилери боттарының ажылын чорудуп турар. Ылаңгыя будурулге болгаш арыг-шевер секторлары эң-не идепкейлиг ажылды чоруткан. Хөрээженнерин колхоз будурулгезинге хаара тудар, суурга арыг-шевер талазы-биле хынала чорударынга оларның киргеи үлүү биче эвес.

Колхозта хөрээженнер чөвүлели СЭКП-ниң XXIV съездизинге алдар кылдыр социалистиг хүлээлгени алган. Фермалар аразынга социалистиг чарышты организастаан. Колхозтуң ажыл-ишинге, массалыг хемчеглерге хөрээженнерин киириштирер талазы-биле кылыр ажылывыс хөй. Оттулар ыяш белеткээринге, малдың чаш төлүн камгалап алырынга, культура-чыридыышының албан черлериниң ажылынга оларның идепкейлиг киржилгезин хандырар. «Ажыктыг чүүлдү билип алыпар» деп кежээн, «Уругларын өг-бүлеге кижизидилгези болгаш уругларының мурнунга ада-иениң ат-алдары» деп темага беседаны организастап эрттиреринге бо хүннерде белеткенип турар бис.

Б. ДАНЗЫНАЙ,
«Тере-Хөл» колхозта хөрээженнер чөвүлелининң даргазы, Кызыл хоорай Советиниң депутады.

## Ишкининиң кашпалдарында

«Сүт-Хөл» совхозтуң Ишкинге каш-ла чылдар мурнунда өшкү өстүрер чаңгыс бригада турган. Ишкин кадыр-кашпал, чери берт орап. Аяа кыжын белен-не хар чытпас. Ол өшкү малды өстүреринге коичуг тааржыр.

Ам Ишкинде өшкүжү үш бригада бар. Баштай турган чаңгыс бригаданың өшкүзү ол хире өзүп көвүдээни ол-дур. Ишкинде оон кадыр-бертинге, чер аразының ырак-узаанга төрүдбас, күш-ажылга ынакшылдыг кижилер чурттап, ниитиниң малын өстүрүп турар. Ам ишкинчилерде өшкүнүң масалыг болдаашкыны эгелээн. Өшкүжүлер чылдың-на төрүттүнген анай бүрүзүн бүрүн доруктуруп ап турар. Бо чылын база-ла ындыг. Бирги бригадада 1581 анай, ийигизинде—2003 анай, а үшкүзүнде—1130 анай менди алдынган. Бо дээрге төрээн өшкүнүң санынан дыка ажып турар.

Түс-түс өшкүжүлерден Ондар Дакпай, Ондар Канчыыр-оол, Ондар Чамзыр-оол болгаш өскелер-даа шудургу ажылдап, үлегерин көргүзүп турарлар.

К. ООРЖАК.

## ДООЗАРЫНЫҢ ЧЫЛЫНДА

«Тере-Хөл» колхозта партия эге организациязының чанында марксизм-ленининиҢ үндезиннериниң школазы 1966 чылдан бээр ажылдап келген. Амгы үеде ында янзы-бүрү тускай ортумак эртеминг 14 кижи өөренип турар. Олар бо өөредилге чылының эгезинден бээр 24 кичээлди эртиридивис. Семинар кичээлдер 5 удаа болган, дыңнакчылар өөренип эрткен материалдарны конспектылеп, ханызы-биле шинээдип алганын көргүскен.

Дыңнакчылардан Д. Кыргыс, С. Чигжит, С. Магбын, К. Данзынай, Б. Сержи, Ч. Барым болгаш өске-даа эштер чылдагаан чокка кичээл үспейн, боттарының политиктиг билиин кызымаккайы-биле бедидип турар.

1971—1975 чылдарда ССРЭ-ниң улус ажыл-агыйын хогжүдер талазы-биле СЭКП-ниң XXIV съездизинин Директиваларының төлевилели парталлага үнери билек школаның дыңнакчылары кичээлге оон-биле танышкан. Оон соонда олар колхозтуң бригадаларынга, фермаларынга, албан черлеринге барып, ажылчы чоннарга ону таныштырарынга идепкейлиг киришкен.

К. КУУЛАР,
пропагандист.

## Республика школаларының амыдыралындан

# ОРУС ДЫЛ БАШКЫЛАРЫНГА

Улуг-Хем районнуң көдээ школаларында орус дыл, литература башкыларының семинар-практикуму районнуң методиктиг кабинединиң удуртулгазы-биле Баян-Кол ортумак школазынга эрткен. Ынчангаш бо бир янзы онзагай эрткен семинарның ужур-дузазын, онзагай талаларын айтыксадым.

Семинарны чорударда ооң удуртукчулары мындыг ийи сорулганы салган. Биризээде, көдээ черлерде школаларның өөреникчилери орус дылга хөй кезиинде чүгле кичээл үезинде чүгаалажыр, ындыг болганда орус дылдың башкылаашкынын бир янзы чорудуп, амыдыралда долгандыр турар болуушкуннар өөреникчилерниң орус дыллы шиңгээдирингe рольдуг болурун чедип алыр. Ынчангаш башкының мурнунга бо талазы-биле немелде хемчеглерни чорудары негеттинер. Ындыг хемчеглерни чорудары белен эвес болганда, чаа арга-дүржүлгаларны ажыглаар, ону нептередири чугула. Амыдыралда ажыглаттынып турар арга-дүржүлгалар биистиң районнуң аныяк-даа, хоочун-даа башкыларында бар. Ынчангаш ооң дугайын семинарга чугаалажыры кончуг чугула болган. Ийинде, девискээр аайы-биле төптен ырак школаларга дүржүлга солчулгазы өй-шаанда болбайн баргылаар. Ынчангаш ук семинарны биистиң школага эртирген ужуру бол.

Хөй чылдарда орус дылды башкылап келген Я. Шаңнаанаың кичээлин семинарның киржикчилери сонуургап, үнелээн. Бешки класска эрткен литература кичээлин Ишпин-Хем, Хайыракан школаларының орус дыл башкылары Г. Балбай-оол, М. Долаан олар бирден-бирээ чокка сайгарганнар. Черле ынчаш кичээл бедик деңнелге эртип, көргүзүг материалдарын шын ажыглаан, өөреникчилер словарь-биле ажылдап, башкының дузазы чокка кичээлдеп чаңчыкканын база демдеглээн.

Үстүкү класстарга орус литературанын методиказында тодаргай эвес чүүлдер ам-даа бар. Ылаңгыя тыва школаларга улуг хемчээлдиг чогаалдарны өөредирде нарын айтырыглар тургустунуп келир. Ол айтырыгны канчаар шиитпирлеп болурунуң аргазын биистиң школада орус дыл, литература башкызы В. Смирнова 8, 10 класстарга эрттирген ажык кичээлдеринге көргүзекен. Улуг хемчээлдиг чогаалдарны кезектеп өөредир, сайгарган кезектиң аайы-биле тускай планны өөреникчи бүрүзү чогаадыр. Шак ындыг тодаргай планның айтырыгларының дузазы-биле чогаалдың идейлиг утказын, маадырларның овур-хевирин өөреникчилер кыска, тодаргай харыы-биле көргүзүп билирин башкы чедип алган. Аныяк башкының база бир улуг чедишкини—харыы үезинде өөреникчилерниң чугаа сайзыралынче кичээлгейни салып, сестерни шын адап өөренирин сагындырып турары болур.

Семинар-практикумнуң киржикчилери өске-даа башкыларның орус дыл кичээлдеринге олуржуп, чамдык четпейн турар чүүлдерни ажыы-биле чугаалажып, ооң канчаар чайлаарының аргаларын сүмележип дутуушкан.

О. НАМЧЫЛАК.

# МЫНЧААР КЫЛЫП ТУРАР БИС

Класс булуңуның кижизидиичи ажын-дузазын чугулаап, ону бодамчалыг, таарыштыр тургузуп алыры класс удуртунчуларындан хамааржыр.

Бистиң Эрги-Барлык школазында чамдык башкылар класс булуңнарын чогаадыкчы, тывынгыр кылдыр тургузуп алган. Ылаңгыя 4 «б» класста пионерлерниң органы болур хана солуунну, булуңнарны ханы утка-шынарлыг кылдыр үндүрүп турар. Ында өөреникчилериң кичээнгейин хаара тудуп турар чүүл—класс булуңунуң бир кезии хана солуннуң доктаамал солуттунуп турарында. Чижээ, пионерлер отрядының неделя дургузунда кылыр ажыл планын, шак үзүп турарларның экраны база эки өөренгеннерни мактап көргүзерин бир неделя болгаш-ла чаартып турар. Мону башкының удуртулгазы-биле өөреникчилөр боттары кылыр. Шак ындыг булуңнар школаның 3-те класстарында кылдынган. Оларның шимелде, каасталгазы болгаш өске-даа талалары бот-боттарынга дөмейлешпес болганы-биле өнзагай.

Доозунчу класстарга ындыг булуңнарның аттарын, оларны үндүрерин бир янзы темалыг болдурары чугула. Чижээ, бистиң школада 10 «а», 9 «а», 8 «б» класстарда «Современник», «Искатели», «Ровесники» деп хана солуннарның идейлиг утказы ханы. Ылаңгыя,онгу классчыларның «Современниги» ам ийи чыл улаштыр үнүп келген. «Современник» ай санында үнүп, өөреникчилерниң ажылдап кылганы солун материалдары-биле долган. Ооң үндүрүлге бүрүзү аңгы-аңгы темалырлыг. Черле ынчаш биче хемчээлдиг бо хана солун класстың амыдыралын көргүзерден аңгыда, литературлуг винториналарны, шоодуг болгаш шүгүмчүлелдиг чүүлдерни үндүрүп турары солун.

Үстүкү класстарга ындыг булуңнарга өске-даа чүүлдерни ажыглап болур. Чижээ, комсомол кежигүнүнге киреринге белеткенип турарларга дуза кылдыр литература дакызын, Ленинниң амыл амыдыралын көргүскен литератураларны сүмелеп, тускай мергежил талазы-биле материалдарны кысказы-биле көргүзери ажыктыг. Оны организастап чорудары класс удуртукчузунуң тывынгыр, чогаадыкчы чоруундан улуу-биле хамааржыр.

Л. ХЕРТЕК,
башкы.

Барыын-Хемчик район.

# АМДЫГААШТАН БЕЛЕТКЕНИР

Сөөлгү үеде ниити билигниң ортумак школаларының доозукчулары кандыг-бир тускай мергежилди чедип алган азы профессия шилип алырынга белеткенген турарынче сагыш салыышкынны нүүтөлдиргеи. Бо айтырыгны шиитпирлээр, амыдыралга боттандырар сорулганы республиканың хөй-хөй школалары салган. Чижээ, көдээ ажыл-агый талазы-биле тускай мергежилдиглерни белеткээринге көдээде 22 школа багай эвес дүржүлгалыг болуп, муң чыгам өөренирилерни күш-амырчы кижизидилгеде хаара тутиан. Ооң иштинден чүгле Туранның № 1 школазы 231 трактористи, 94 чолаачыны, 34 киномеханикти болгаш өске-даа мергежилдиң хөй янзылерин белеткээн. Ол ышнаш Хову-Аксының школазы, Кур черниң өөредилге комбинады механизаторларны, чолаачыларны чылдың-на белеткеп турар.

Кызылдың № 1 школазында автоклаес ажылдаандан бээр элээн чылдар эрткен. Бо үениң дургузунда үшкү класстың чолаачылаар эргезин хөй өөреникчи чедип алган. Чүгле эрткен өөредилге чылында доозуичулардан 25 кижи чолаачылар болган.

Өөреникчилериң бүдүрүлге бригадалары өөредилге-кижизидилгелиг ажылдарга кол черни эзлеп, өөредилге-биле күш-ажыыды холбаштырарының бир чугула хевири боон турар. Республикада ам 25 бүдүрүлге бригадазы тургустунган. Ук бригадалар 580 хире гектар черлиг, 10 трактөрлүг, 19 автомашиналыг. Оларны машина-техника, үрезин болгаш өске-даа эргежок чугула чүүлдер-биле колхоз, совхозтар хандырар ужурлуг.

Өөреникчилериң бүдүрүлге бригадаларының ажылын улам ыңай хөгжүдер сорулга-биле РСФСР-ниң Министрлер Совүелиі, Профессионалдар Эвилелиниң Бүгү-эвилел Төп Совүелиі крайлар, областар, автономнуг республикалар аразында эң эки бүдүрүлге бригадазын организастаары дээш социалистиг чарышты чарлаан.Бистиң республика бо чарышка киржир болганда ортумак школа бүрүзү-ле бригадалыг болур иймнпе, школаның ыяш ажыл-агый участөгүн тургузар ужуруг. Тургустунган бригадалар дүржүлга станцияларының-биле быжыг харылзааны тудуп, план ёзугаар ажылдаар.

Өөреникчилериң бүдүрүлге бригадаларының шынарлыг эки болуру-биле өөреникчилерниң ажылдап, чурттаарынга таарымчалыг хову турлагларын тургузар апаар. Школачыларның аҥаа чорудар ажылдарын колдуу-ла дүржүлга хевирлиг болур болгаш дүржүлга бүрүзү-ле көдээ ажыл-агыйга чугула ужур-дузаны көргүзер. Ынчангаш тус-тус районнарда ажыл-агый удуртунчулары школалар-биле сырый харылзааны тудуп, белеткелди амдан эгелээри чугула.

М. ФИЛИМОНОВА,
республиканың аныяк натуралистер станциязының директору.

# ДЕЛЕГЕЙ бо хүннерде

## Улуг ужур-дузалыг документ

● УЛАН-БАТОР. Моол парлалга радио болгаш телевиденле СЭКП-ниң XXIV съездизиниң Директиваларынга турас-каатхан материалдарны парларын болгаш дамчыдарын үргүлчүлеп турар.

Бо беш чылда ССРЭ-ниң улуг ажылагыйын хөгжүдер талазы-биле СЭКП-ниң XXIV съездизиниң Директиваларынга делегейниң хөй-иннизиниң улуг сонуургалы ол планнарның өндүр чаагайының дугайын, оларның делегейге аажок улуг ужур-дузазының дугайын хереченлеп турар деп, «Унэн» солун бижээн. СЭКП-ниң XXIV съездизиниң Директивалары сеткил-сагыштың өөрүшкүзүн болгаш чоргааралыг хайыктарын турар.

● ПРАГА. Бистиң бүдүрүлгениң коллективи тоску беш чыл планының талазы-биле СЭКП-ниң XXIV съездизиниң Директиваларының төлевилели-биле кичээнгейлиг танышкан деп, Новоброскиниң шил бүдүрер комбинадының цех начальниги Л. Индира чугаалаан. Документиде улустуң хереглел барааннарын бүдүрерин улуу-биле көүдедир дугайын чугаалаан болуи чиик үзетпүрүнүң ажылдакчылары болур бистерни онза өөрткеи. Бо болуктуг хөгжүдериниң планы бодунуң хемчээлдериниң талазы-биле магалыг болгаш чоргааралдың сеткил-сагыжын хайыктырып турар. Ол чүгле социалистиг инитилелге болдунар аргалыг!

● БАГДАД. СЭКП-ниң XXIV съездизиниң Директивалары планныг социалистиг экономиканың бүгү артык күштериниң дугайын хереченлеп, социалистиг системаның амыдыралчызын бадыткап турар деп, Иракның күрүне министри болгаш Курдистанның Демократтыг партизазының Политбюрозунуң кежигүнү Салех аль-Юсуфи медеглээн. Социалистиг экономиканың быжыг туруштуу Совет Эвилелиниң бүгү өңнүктериниң сеткил-сагжыын ханызы-биле өөртүп турар дээрзин ол чугаалаан.

## Дээрбечи халдаашкын

НЬЮ-ЙОРК. (СЭТА). Америк агаар дээрбечилери Вьетнам Демократтыг Республикага удур чаа дээрбечи халдаашкынын үүлгеткен. АП агентиледдиң Сайгондан дыңнатканы-биле алырга, 100-тен 150 чедир америк самолёт демилитаризастаан зонадан соңгу талаже 100 ажыг миль хамыладыр республиканың агаар делгеминче шургуп кирген болгаш ооң девискээрин бомбалап база боолаан.

«Нью-Йорк дейли ньюс» солунның Сайгонда корреспондентизиниң дыңнадының ёзугаар алырга, Мурнуу Вьетнамда америк командылалдың телээлокчилери бо чаа халдаашкынын «камгалал хемчег» деп медеглээн.

## Шыңгыы буруу шавыышкын

ХАНОЙ. (СЭТА). ВДР-ниң Даштыкы хереқтер министерствозунуң медеглелинде чугаалаан.

АКШ-тың бо калчаалыг дайын үүлгедиглери болза, ВДР-ниң тускай догуннаашкынынче болгаш айыыл чок чоруунче каржызы-биле халдааны, ВДР-ниң бүгү девискээрин бомбалаарын бүрүн соксадыр дугайында АКШ-тың чазаанның бодунга алган хүлээлгезин үрээни болур болгаш Вьетнам дугайында дөрт таланың чөвүлел хуралының ажылынга шынгыы айыылды тургускан деп, медеглелде демдеглээн.

ВДР-ниң чазаа америк империалистериниң үстүнде айыткан дайын үүлгедиглерин шиитпирлиг буруу шаап, ВДР-ниң тускай догуннаашкынынче болгаш айыыл чок чоруунче халдаашкынын кезээде соксадырын олардан шынгыы негеп турар.

Америк империалистер боттарының авантюрисчи үүлгедиглериниң бүгү уржуктары дээш бүрүн харыысалганы хүлээр ужурлуг дээрзин ВДР-ниң Даштыкы хереқтер министерствозу демдеглээн.

## *Чаа премьер-министр*

ЛОНДОН. (СЭТА). Чичестер-Кларктың чазаанга хөгжүлде айтырыгларының талазы-биле министр чораан Брайан Фолкнер Соңгу Ирландияның чаа премьер-министринге соңгуткан.

Ольстериің чагырыкчы юнионисчи партизазының кедергей барыын үзелдиг бөлүүнүң мыышкыының чылдагаанында Чичестер-Кларк албандан дүшкеп. Соңгу Ирландияда хамааты эргелер дээш шимчээшкинни базарыы-биле шиитпирлиг хемчеглерни Чичестер-Кларк четпес алган деп, барыын үзелдиг болүк санап турган.

## ИНК-ның чаа даргазы

ДЕЛИ. (СЭТА). Индилиың төп чазаанның министри чораан Д. Сандживайя чурттуң Индий национал конгресс дээр башкарыкчы партизазының даргазы болган. Ажылчы комитединиң — партияның удуртукчу органының Делиге болган хуралынга ИНК-ның даргазының албан-дужаалыындан халажыр дугайында Джаг-дживан Рамның медеглелин хүлээп алган, ам Рам Индира Гандиниң чазаанда камгалал министри болган.

Д. Сандживайя 1921 чылда төрүттүнген, Индияның сөөлгү чазаанга күш-ажыл болгаш ажылга таарыштыр киреринең министри турган.

Ооң тускай эртеми адвокат. Бодунуң политиктиг ажылчорудулгазын Индияның мурнуу Мадрас (амгы Тамилнаду) биле Андхра Прадеш штаттарынга эгелээн. Национал конгресстиң национал-хосталгалыг шимчээшкинниге киргеи жил чораан. 1956 чылдан 1960 чылга чедир Андхра Прадеш штаттың кол министри, а 1960—62 чылдарда ИНК башкарыкчы партияның даргазынга соңгуткан. 1962 чылда Д. Сандживайя күш-ажыл болгаш ажыл-биле хандырарының министри болуп, Индияның төп чазаанга эң-не баштай киргени ол.

## СОЛУНГА ҮНГЕН МАТЕРИАЛГА ХАМААРЫШТЫР

### ӨӨРЕНИП КӨӨРҮ ЧУГУЛА

Февраль 6-да үнген солунга Эрги-Барлык школазында тыва дыл башкызы О. Акаажыктың школаларга тыва дыл башкылаашкынынга хамаарышкан чүүлүнге хамаарыштыр бодумнуң бодалымны илередип көрейн. Тыва дылды башкылаарынга шактар кызырыганындан программаны долу, ханы шиңгээдип алырынга чамдык бергелер таваржы бергилээри черле шын. Бижикчиниң саналдап турары болза, тыва дыл кичээлдерингe даштыкы дылдың ажыглаттынмайн турар шактарын кинрзе кандыгыл дээн. Ол чүүлдүт хевирлиг.

Бистиң Шуйнуң кадыкшылга школазында 5-7 класстар бар. Даштыкы дылдың ол класстарда шупту шактары кандыг-даа ажыглал чок эртип турар, а тыва дыл башкылары программадан хожудавас дээш, немелде кичээлдерге тайылбырларны чорудуп, ажыглаптар үе тыпшайн турарлар. Даштыкы дылдың хостуг шактарын немеп болурдаа ыйнаан, ынчалза-даа ук эртемге шакты немээрни черле өөренип көрзе кандыгыл? Бодунуң национал дылын өөренип турар школаларга өөредилге планын ёзугаар көрдүнген шактарны көвүдедип ап болур эргени школаның чаа Уставында айыткан болгай.

Б. БАРБА.

Бай-Тайга район.

## КАНЧААР ЭРТТИРЗЕ ЭКИЛ?

Тыва дыл башкылаашкынында чамдык бергедээшкиннерни чүгле үе-шак кызырылганынга «шамнаар» болза шын эвес деп бодаар мен. Ындыг бергедээшкиннер кайда-даа бар. Хамык ужур чүдел дээрге бергедээшкинниң чылдагаанын тодарадырында.

Амгы үениң бичии чаштарының мировоззрениези эрткен үжен чылдарга деңнээр арга чок, эге школага дөрт чылда өөренип турган программаны үш-ле чылда шиңгээдип ап шыдаарын бистиң чүртүвүста шенелделериниң түңнели бадыткаан.

Бир эвес эге класстарга чамдык «ёзу барымдаалап» башкылап чоруур эштериңиң дыл талазы-биле чедир билиг бербээн өөреникчилери бешки класска келгеш, ам-на «шагшинээзи» билдинде бээр. Бистиң школаның бешки клазынга февраль эгезинде тыва дылга ортумак бергедээшкинниг, 109 состуг хыналда диктантыны бижидерге, өөреникчилериниң чүгле 50 хүүзу ук ажылды күүседип шыдаан. Бижимеп ажылдың анализин кылып оргаш көөрге, эге класска башкылар эртемниң сүүзүнүң чедир бербээни ол болган.

Партия болгаш чазак башкыларның харыысалгалыг ажылын үнелеп көргеш, шалынын улгаттырып, өске-даа чамдык чинчелделерни көргүзүп турда, чүгле кичээл-биле кызыгаарланыр чоруктан адырылза эки. Башкыга дуза болур янзы-бүрү литература хөй. Оларны чөп ажыглап, өөрензе кандыгыл. Оны черле кончуг чугула деп бодаар мен.

М. КӨРГЕН-ООЛ,
Үүшнаа школазының директору.

Тее-Хем район.

Совет бүдүрүлгениң троллейбустарын Колумбияның найысылалында чедирген. Ам Боготаның троллейбус парыгында «ССРЭ-ге кылган» деп маркалыг 75 машина бар.

Боготаның хоорай транспорт эргелели-биле садыг дугуржулгазын ёзугаар Совет Эвилели 100 троллейбусту бээр ужурлуг. Аҥаа совет баштайгы машиналар 1968 чылда көстүп келгилээн. Чаа троллейбус шугумнары хоорайның кыдыгларын төвүбиле харылзаштырар.

ССРЭ-ден келген тускай эртемниглер транспорттуң чаа хевирин башкарар талазы-биле улуг дузаламчыны тус черниң инженерлеринге көргүзүп турар.

ЧУРУКТА: Боготаның кудумчуларында совет троллейбустар.

Н. УРТМИНЦЕВТИҢ фотозу. (СЭТА-ның фотохрониказы).

## САЛЫЫШКЫНЫНЫҢ ЧЫЛДАГААНЫН ТОДАРАДЫРЫНДА

# СОЦИАЛИЗМ ЧУРТТАРЫНДА

### СЭКП-НИҢ XXIV СЪЕЗДИЗИНГЕ АЛДАР БОЛДУРГАН

БРАТИСЛАВА. (СЭТА). СЭКП-ниң XXIV съездизиниң бүдүүзүнде Словакияның үлетпүр бүдүрүлгелериниң коллективтери онза көдүрлүүшкүн-биле ажылдап турар.

ССРЭ-биле найыралды болгаш ажыл-ишчи кады ажылдажылганы быжыглаар деп хүлээлгени алган. «Кижи бүрүзү социалистиг ёзу-биле ажылдаар» дээн чарышка киришпишаан. Словакияның аар машина тудуушкунуңуң заводтарының каттыжышкын коллективтери ССРЭ-же чорудар чүүлдериниң планын барык 39 миллион рубль ажыр күүсеткен.

Брезно хоорайда (Ортаа Словакия) заводтуң бүдүрүп үндүрүп турар кодүртүр кранизары, орук болгаш дуг машиналары ССРЭ-ге болгаш социалистиг өске-даа чурттарга эки билдингир. СЭКП-ниң XXIV съездизиниң болгаш ЧКП-ниң XIV съездизиниң база Чехословакияның Коммунистиг партизазының 50 чылынга алдар кылдыр бо бүдүрүлгениң ажылчыннары болгаш инженерлери 1971 чылдың баштайгы чартыында дашкаар үндүрер чүүлдериниң планын ажырар болгаш дашкаар үндүрер чүүлдериниң чыл планын ноябрь 30-де күүседир дугайында хүлээлгени алган.

Приевидзаның шахтёрлары болгаш энергетиктери ЧКП-ниң 50 чылынга болгаш СЭКП-ниң съездизиниге алдар кылдыр бедиткен хүлээлгени ап, даг-руда болгаш энергетика үлетпүрүнүң бүдүрүлгелериниң социалистиг чарыжынга эгелекчилер болган.

### ТУДУГЛАРДА АНЫЯКТАР

БЕЛГРАД. (СЭТА). Ниити күрүвеге ужур-дузалыг оруктарның, заводтарның, гидроэнергетиктиг дериишкиннерниң тудуунга аныяктарның киржири Югославияда чаңчыл болу берген. Чыл бүрүде час эгезинде Югославияның аныяктар Эвилели чазын болгаш чайын югослав оолдар, кыстар кандыг ажылдарга киржир дугайында шиитпирни хүлээп ап турар. Бо чылын Югославияның 22 муң оолдар, кыстарын хаара тутқан аныяктар бригадалары чер шимчээшкининден качыдаан Бань-Лукиин катап тургузарынга, Белградта болгаш Ниш хоорайда хөй тудугларга ажылдаар, Морава хеминиң деңпелин таарыштырар талазы-биле улуг ажылдарга, үлетпүр, спорт болгаш өске-даа объектилериниң тудуунга киржир.

### КӨДЭЭ АЖЫЛ-АГЫЙГА ЧАА ТЕХНИКА

ПРАГА. (СЭТА). Чехословакияда көдээ ажыл-агый техниказының улуг бүдүрүкчүзү — Простейов хоорайда «Агрострой» үлетпүр каттыжышкыны бо чылын кодээ ажыл-агыйга чаа хөй чүүлдерни белеткээн. Оларның аразында 14 аът күчүлүг, бичө хемчээлдиг дугуйлуг трактор бар, ук тракторлу кодээ ажыл-агыйның бүгү адырларынга херек кырында ажыглап болур, картофель олуртур чаа бедик бүдүрүкчүлүг машина, тракторга тускай кожулда болгаш өске-даа техника. Бо машиналарның баштайгызын бүдүрүлге ам бээнн чорудуп берген.

«Агрострой» кодээ ажылагый техниказының 70 ажыг янзы-бүрү хевирлерин бүдүрүп турар. Каттыжышкын Чехословакияның кооперативтерин болгаш кураажылагыйларын машиналар-биле хандырып турар чүгле кол хандырыкчы эвес. харын ЭДЧ-ниң кежигүннери чуртгаже ооң үндүрер чүүлдериниң база бир эң улуг бүдүрүлгези болуп турар. Чижээ, «Агрострой» тараа ажаар машиналарны Совет Эвилели, ГДР болгаш Польшаже, тракторларны болгаш өске-даа техниканы Венгрия болгаш Болгарияже чорудуп турар. Югославия, Англия, Япония, хөгжүп орар өскедаа элээп күрүнелер бо бүдүрүлгениң продукциязын күзелдии-биле садып ап турар. Чүгле бо чылын бээнн каттыжышкын он муң ажыг кодээ ажыл-агый машиназын делегейниң янзы-бүрү чурттарынче чорудар деп турар.

### ЭКИ ТЕМП

СОФИЯ. (СЭТА). Чаа беш чылдың баштайгы чылында Болгарияның үлетпүрү хөгжүлдевиң эки темпизин эгелээн. Январь болгаш февральда үлетпүр эрткен чылда чок турган. Сөөлгү 10 чылдар дургузунда кодээ районнарга 47 эмнелгени, оп-он медицина пунктуларын болгаш диспансерлерни тудткан.

Кубада үш университеттиң медицина факультеттериниң өөредип турары эмчилериниң санын чыл келген тудум-на көвүдеп турар. 12 чыл дургузунда медицина факультеттерни чуртка 5.500 специалистерни берген, 27 муң медицина сестразын, санитар, техниктерни белеткээн.

### ХЕРЭЭЖЕННЕР ДУГАЙЫНДА САГЫШ САЛЫЫШКЫН

ХАНОЙ. (СЭТА). ВДР-ниң пенн болгаш уругну камгалаар талазы-биле комитеди чөвүлел хуралды эрттиргеш, эрткен чылда комитеттиң ажылының түңнелдерин үндүрген болгаш 1971 чылда сорулгаларны салган.

Чөвүлел хуралга чүве чугаалап тургаш, ВДР-ниң Премьер-министри Фам Ван Донгтуң демдеглээни болза, ВДР-ниң херээженнери АКШ-тың агрессиязынга удур демиселге, социалтзмни тургузарының херээнге улуг салыышкынын киирип турар. Премьер-министр иинтиннең күш-ажылывга херээженнерни улам идепкейлиг киришпитрерине, оларның эртемтехниктиг билиглерин чедип алырынга эң таарымчалыг байдалдарны тургузар деп, ВДР-ниң административтиг органнарын кыйгырган.

Эрткен чылда комитеттиң инициативазын ёзугаар улусчу Вьетнамның можуларының болгаш хоорайларының административтиг организациялары нелеринң кадыын камгалаарын экижидер талазы-биле болгаш школа назыны четпээн ургуларның кижизидилгезин сайзыраңгайжыдар дугайында боттуг элээн хемчеглерни алган дээрзин чөвүлел хуралга демдеглээн.

Монгуш КЕНИН-ЛОПСАН

# Хөрээженнин Чоргаараалы

## „Илээндей башкының үнүн дыңнаан мен“

(РОМАННЫҢ СӨӨЛГҮ ЭГЕЗИНДЕН)

Шалың алыр үе чоокшулап орда, чүүү садып аарын, аъш-чемге канчаар чарыдаарын Кулча баш бурунгаар бодап аар чаңчылдыг апарган. Бир чамдык идепкейдиг болгаш кедилиг болгу дег ажылчыннарга чүртээр бажың тудуп бергилээн. Кулча сут чүгле чаңгыс өрээл, иалгаш суутулуг бажыңга чүртээн турган. Чорумал кижи Кулчаның бажыңынга чоокшулай бээрге, погаа кажаазы көстүп келир, ында шаң хире чериң чартында арбай, бир чартында картошка тарып каан, база бир чагыда хөрип каан хендирде арыды чүтташ, кургады аскылап каан ак-ак чоорганнар, өңбаазын өңнүг урутлар хевирлөлбеңнедир хадып-эстеп тургулаар. Сылдыс-оол шалың алгаш-ла, оозун өскээр чарыдавайн, кадайынга дужаап бээр болгаш ооң чүү кылыр дээнин хорувас, харын бир чамдыкта хондур чыгы кадарып чоруурда, картошканы бир хап долдур улутлап тура соккулаш, дүннээп черинге от салгаш, быжырып чээн сут болгулаар. Кадайының кежээзин, мөзүлүүн ол шагдан тура билир чораан, мынаарга ооң чүвээ өөренниччелиш, ылаңгыя чаңгыс чыл дургузунда дүжеп бээнин чорбааны чүвелерни кылып билир апарганын кайгап магадаар, боду чүү-хөө ажыл кылырда ыяап-ла оозундан айтырып сүмележир...

Ашаанын, бодунуң база оглу Сергей-оолдуң шалыңын ааш-чем, идик-хеп садарывдан бичиилеп артыктай чыып турган, Кулча баштай даараныр машина, ооң соонда ырлаар-хааржак садып алган.

— Даараныр машина шымбай ажыктыг чүве-дир, меңээ хөйлең-даа даарап берди. Эки эт-тир. Адыр, адыр. А сээң бо дөрбелчин хааржаан түрээ-ла турар кандыг аайлыг чүвел, кадай?—деп, Сылдыс-оол чемелээн янзылыг болган.

— Кадай кижи байтың, эр кижи бээнин кажан каяа шалыңныг ажылдап чоржук бис. Акшалыг болганда эт-сеткил кадып ап, культурага өөреним турбайн канчаар кужүрүм!—деп, кадайы дап-биле чаңнагылап, узун-чиңге саларында-биле ашаанның кулаавдан, бичиизинде ылчыңнажып чорааны дег, шөө тырткылаан.

— Этти эдилээр дээш садып аар ыйнаан, аптара кырынга чалап каан бурган дег, аңаа-ла турар хааржакты, чоорул оңу—деп, ашаа кыдыра утаап орган.

— Ажылчын улус дыштанып, хөглээр шактыг болгай. Могап турупкан кижи ыр дыңнаан, сагыжы сергеп, күш кирип келир болгай. Эт эки эт-тир, оңу ажыглап бижиря чугула. Ындыг-ла кончуг кижи болзуңза, ол эдерхааржакты ырладывыдам.

Ашаа тула берген.

— Эки бе?—дээн соонда Дембил ашак кирип келген, ашак-кадайның хензиг чүве уржууудан бактажы бер часканын уже киришкен. Ийи эр кижи боттары чүтаалашсынам деп бодаан, Кулча шайын хайындырып, удаваа улус сөктүп көрүп көзүн манагаып олурган. Чүү-даа болза Виктор Викторовичиден ырлаар-хааржакты канчаар ырладыры айтыртып алганына бирде чоргаарланып, бирде чигзинип олурган.

Кулчаның ырлаар-хааржак садып алганы кожазы аалдарның улузун чыыптар бир кайгамчыктыг чар болу берген. Човаада хурал-суглаадан дескелээр Бала чаш уруглуг кадайы Чучакты эдертип алган келген. Хпрезин бодаарга, оглунуң тынын алган бөөа кадайын сегидир эмнеп каан Кулчаның оовге өөрүп четтирген ада кижи болуп көстүп орар дээнзин тода болган. Та канчап тыпчып алган чүве, Чалчыраашпай быжаа кадарып турарын. Долбан чылыг оранга үнер кат-чимис тараан черде ажылдап турарын хөөрежип чедип келгеннер. Улут кижилер өг иштин долдур олургузапкаш, шайлап бергеннер...

— Кырган шилги кырый берген, аътка чедер харыы-ла чок. Кырган ачаң кырый берген, тоолуп төдер харыы-ла чок. Дыңнаарымга, ырлаар-хааржак садып алган дээр-дир. Сээң сүүсүн-сугадың ижип-чип алдывыс, ам ооңну ырладып көрөм—деп, Дембил ашак олурганнарның мурнундан дилеп киллган.

— Садарын садып алган боордан башка, чаңгыс-даа катап үнүн үндүрүп көрбээн хааржак-тыр ийин—деп, Сылдыс-оол мындыг болган.

— Хааржак канчап ырлаар чүвел, дадайым ай—дээп. Чалчыраашпай шаажаңда шайын уламчылап аартай берген.

— Орус чуртунда ужар-хемө бээнин кылып турар апарган деп. Анай-Хаак чутаалаап ышкажыгай. Совет чуртунуң кижилеринең черле кылып билбес чүвээн чок, кончуг болбаазыраан чоп ышкажыл. Кижи-ле ырлаар ыйнаан, чогум хааржак-хууржак ырлай бээр деп чүл аан ол—деп. Долбан кадай алаактырар аянныг болган.

— Шенеп көөр-ле бооп-тур мен ийин. Ырладып чадазымаза, мени шоотпайн көөр силер, ха-дуңма!—дигеш. Кулча дөрбелчин көк хааржакты тугурук сандай кырынга салгаш, аксын аңгайтып, хавыын арзайтыр ажыдып каан. Ооң соонда дагыр-моксуй ыргак «мургуну» долгай тутқулаш, ооң баженга ине кедирип каан. Ортуузунда мутур баштыг ходугур шоптузунга бир чугажак төгерик кара дукпуртуну кедирип каан. Ооң ынай Кулчаны ажылдатпайн барганнар.

— Мооң ырлаар аскы-дыы кайы чүвел, мен көрүп көрейн—дээш, Чалчыраашпай бижа чораан, мынаарга ооң чүвээ өөренниччелиш, ылаңгыя чаңгыс чыл дургузунда дүжеп бээнин чорбааны чүвелерни кылып билир апарганын кайгап магадаар, боду чүү-хөө ажыл кылырда ыяап-ла оозундан айтырып сүмележир...

Ашаанын, бодунуң база оглу Сергей-оолдуң шалыңын ааш-чем, идик-хеп садарывдан бичиилеп артыктай чыып турган, Кулча баштай даараныр машина, ооң соонда ырлаар-хааржак садып алган.

— Даараныр машина шымбай ажыктыг чүве-дир, меңээ хөйлең-даа даарап берди. Эки эт-тир. Адыр, адыр. А сээң бо дөрбелчин хааржаан түрээ-ла турар кандыг аайлыг чүвел, кадай?—деп, Сылдыс-оол чемелээн янзылыг болган.

— Кадай кижи байтың, эр кижи бээнин кажан каяа шалыңныг ажылдап чоржук бис. Акшалыг болганда эт-сеткил кадып ап, культурага өөреним турбайн канчаар кужүрүм!—деп, кадайы дап-биле чаңнагылап, узун-чиңге саларында-биле ашаанның кулаавдан, бичиизинде ылчыңнажып чорааны дег, шөө тырткылаан.

— Этти эдилээр дээш садып аар ыйнаан, аптара кырынга чалап каан бурган дег, аңаа-ла турар хааржакты, чоорул оңу—деп, ашаа кыдыра утаап орган.

— Ажылчын улус дыштанып, хөглээр шактыг болгай. Могап турупкан кижи ыр дыңнаан, сагыжы сергеп, күш кирип келир болгай. Эт эки эт-тир, оңу ажыглап бижиря чугула. Ындыг-ла кончуг кижи болзуңза, ол эдерхааржакты ырладывыдам.

Ашаа тула берген.

— Эки бе?—дээн соонда Дембил ашак кирип келген, ашак-кадайның хензиг чүве уржууудан бактажы бер часканын уже киришкен. Ийи эр кижи боттары чүтаалашсынам деп бодаан, Кулча шайын хайындырып, удаваа улус сөктүп көрүп көзүн манагаып олурган. Чүү-даа болза Виктор Викторовичиден ырлаар-хааржакты канчаар ырладыры айтыртып алганына бирде чоргаарланып, бирде чигзинип олурган.

Кулчаның ырлаар-хааржак садып алганы кожазы аалдарның улузун чыыптар бир кайгамчыктыг чар болу берген. Човаада хурал-суглаадан дескелээр Бала чаш уруглуг кадайы Чучакты эдертип алган келген. Хпрезин бодаарга, оглунуң тынын алган бөөа кадайын сегидир эмнеп каан Кулчаның оовге өөрүп четтирген ада кижи болуп көстүп орар дээнзин тода болган. Та канчап тыпчып алган чүве, Чалчыраашпай быжаа кадарып турарын. Долбан чылыг оранга үнер кат-чимис тараан черде ажылдап турарын хөөрежип чедип келгеннер. Улут кижилер өг иштин долдур олургузапкаш, шайлап бергеннер...

— Кырган шилги кырый берген, аътка чедер харыы-ла чок. Кырган ачаң кырый берген, тоолуп төдер харыы-ла чок. Дыңнаарымга, ырлаар-хааржак садып алган дээр-дир. Сээң сүүсүн-сугадың ижип-чип алдывыс, ам ооңну ырладып көрөм—деп, Дембил ашак олурганнарның мурнундан дилеп киллган.

— Садарын садып алган боордан башка, чаңгыс-даа катап үнүн үндүрүп көрбээн хааржак-тыр ийин—деп, Сылдыс-оол мындыг болган.

— Хааржак канчап ырлаар чүвел, дадайым ай—дээп. Бирээзин Виктор Викторович мээң ырлаар-хааржак садып алганымны дыңнаан, белекке берген чүве—депкеш, Кулча совет артемденнинң допчу намдарын, ооң бир оглунуң ужар-хеме сургуулунда, бирээзинин мал эмчизинин институдунда өөренип турарын база чаш уруглуг кадайын Москвада чуртадып каан, мында боттаңнап ажылдап турарын таптыг коптарын төөгүүр бодап орда, совуургак шываанчы үзе кирип каапкан.

Дүвүрээр дээш утка-дыр мен. Кырыырга, утаап уттуучал апаар чүве-дир ийин, урутларым. Адыр-адыр, сактып келдим. Тыва кижи-ле ырлап турар чүве-дир, чогум ким боор ол?—деп, Чалчыраашпай чиктигзинге берген.

— Ак орустарга дирилге хөмдүрүп каан Тодутбан акыйның чаңгыс кыс чүвезинең оглу ыйнаан. Москва четкен хөлечик кадарчы-дыр ийин. Ооң адын ырлаар Маадыр-оол дээр. Ооң ырлап турганын Москвага тыяттырып каанын бо ышкажыл. Эртем деп чүвенің күштүү ол-дур ийин. Садыг сургуулун дооскаш, төрээн Тывазынче чедип келген ыраажы-дыр ийин!—деп, Кулча тайылбырлап бар чорда, демги кырган кадай база-ла үзе кире берген.

— Сүлде бойнаан! Сактып келдим. Чадаана хоорайның төп садыында садыглап турар узун сынныг, хилиң карэ баштыг, хүрең торгу тонпуг, кок чычыы курлуг, кырлаңзымаар хаайлыг, даады хүлүмзүүрүп чоруур оол деден. Мен ооң пес үзе согарын коичуг магадаар мен ийин. Кавдыг-даа хачы хереглевес. Хемчээген соонда, кижиниң оон ынай чүү алырын айтырып чоруй, чүгле тыг кылыр, та кандыг коичуг өөренген амытан ыйнаан. Сүлде бойнаан. Мен ону ырлаар кижи деп канчап билбейн чораан куяк боор мен!

— Орус ыр кандыг чүвел?—деп, бир кижи шимээнин намдадыпкан.

Арыг-чаагай эдилээр ыдыктыг эртинези дег, көк торгубиле ораап каан пластинканы Кулча олурганнарга көөргедир ужулгаш, ырлады берген. Ол пластинка ырлавайн, орустан бир-ле чүве чугаалап турар болган.

— Дадайым ай. Бо хааржак чүзүн чугаалай берди, билбейн ор мен—деп, Чалчыраашпай алакзый бергеп.

— Бо болза Ленин башкының чугаалап турары ол-дур, ам ооң үнүн дыңнап алыр аас-кежиктиг болганывыс ол-дур. Совет эрге-чагырга дугайында тайылбыр берип турары ол-дур. Совет эрге-чагырга дээрге чонну болгай дидир. Дыңнадыр даан. Ленин башкы бистиң-биле чугаалажып тур. Ынчаарга бистиң Теве-Хаяда Улегерлиг станзыйда Виктор Викторович Руботву ким деп бодаар силер? Ол болза ленинчи кижи-дир, чүге дээрге хөгжүлдези хожудан калган бичe дүңмазы тыва улусту бодунуң дениелиинге чедир өрү тыртып алыр дээш ажылдап турар кижи болгай. Кедизинде бargаш бир саар инектеп ийи муң беш чүс литр сүттү бир чылда чайлыг саап аар дээш дуржулга чорудуп турар эртемден боор, оон ынай чулчураап чоор мен. Калгаканнавы ким деп бодаар силер. Ол болза ленинчи кижи-дир. Ядыы араттарны «социалдыг» ажылдыва уштап-баштап орар командир-дир. Мевде үүү боор, арат чонумга ажыктыг, күрүнеңиң ажылын кылып чоруур апарган саанчы кадай-ла болгай мен!—деп, Кулча ол пластинканың сөзүн билир шаа-биле олурганнарга хелемечилеп берген...

— Ооп-ла бойнаан, ажы-төлүм. Ам-на билип каапткам. Илээпей башкының үнүн дыңнадым. Илээпей башкы чугаалап турары ол ышкажыл. Бистиң-биле чугаалажып турар кижи-дир. Мээңбиле чугаалажып турар кижи-дир. Илээпей башкының бистиң Теве-Хаяда чедип келгени бо-ла ыйнаан!—деп, Чалчыраашпай кайгамчык өөрээнин сагыш-сеткилиниң ханызындан илередип олурган.

Бажыңын долдур сыңмарлажып келген кижилерни көргеш, саанчы Кулча күзеп чораан күзелин чедип алганым ол деп бодай берген. Херээ чок чораан куя кыстың күрүнеңиң ажылынга хереглиг апарганын ырлаар-хааржактың үнү безин бадыткап турган.

# КОЛХОЗЧУЛАРГА ПОСОБИЕ ТЫПСЫРЫ

**«Колхоз кежигүннерге аараам азы өске-даа чылдагаалынардан түр үеде күш-ажыл кылыр аргалыын чидиргенде, оларга ажыл төлевирии канчаар төлеп бээрил?» Ындыг айтырыгны Барыын-Хемчиктеғ «Большевик» колхозтуң кежигүннери аптер Ш. Хомушку, К. Сая, К. Кара-Сал олар «Шын» солуунуң редакциязынга салган. Колхозчуларның бо айтырыынга профсоюлдеринің Тыва область Төвүлелиниң даргазы Т. Ч. Норбунуң харыызын мооң адаанда парладывыс.**

Колхозтарның Эвилел Төвүлелиниң база ВЦСПС-тиң бадылаапы, ам күштүг болуп турар саавырны ёзугаар алырга, колхозтарның тускай артемнигиринден, механизаторларындан, баштаар черлериниң даргаларындан болгаш кол бухгалтерлериден аңгыда (оларны пособиелербиле күрүнеңиң социал страховаппезинин акша-хөреңгизиниң күсели-биле, ССРЭ-ниң Министрлер Төвүлелиниң 1964 чылдың июль 20-деги № 622 доктаалынга дүүштүр хандырар), аваа колхоз кежигүннерине түр үеде күш-ажыл кылыр аргалыын чидиргенде пособиелерин социал страхованиениң төп-чүттүүнген эвилел фондузунуң хөреңгизиниң күселибиле үзүктелиишкин чок ажыл стажын барымдаалап мынчаар төлеп бээр:

3 чыл чедир үзүктел чок ажыл стажтыгда шалыңының 50 хуу хемчээлин;

3-тен 5 чыл чедир ажыл стажтыгда — шалыңының 60 хуу хемчээлин;

5-тен 8 чыл чедир ажыл стажтыгда — шалыңының 70 хуу хемчээлин;

8 болгаш оон өрү ажыл стажтыгда — шалыңның 90 хуу хемчээлин;

18 хар четпээн наалыгларга — шалыңның 60 хуузун төлеп бээр.

Ада-чурт дайынының ажылдан турар инвалидтерин түр үеде ажыл кылып шыдавас апарганда. үзүктелиишкин чок ажыл стажындан хамаарылга чокка, шалыңын 100 хуу хемчээл-биле төлеп бээр.

Күш-ажыл кылып тургаш озал-ондакка таварышкаш азы профессия аарыынын уламындан түр үеде күш-ажыл кылып шыдавас апарган колхоз кежигүннерин база-ла пособиелерин ап турар.

Бүтүү-ле таварылгаларда төлеэе чогуур пособиенің хемчээли хүнде бир рубльден аваш эвес болур. Ынчалаада чаңгыс хүнге оналгыр пособиенің хемчээли хүнде алыр ортумак шалыңдан аппас ужурлуг.

Колхозтар кежигүннерине бээр пособиени санаарда күш-ажыл төлевириниң хевиринден хамаарылга чокка, колхозка кылган ажылы дээш херек кырында ажылдап алган түңүн барымдаалаар. Ынчалаа-даа күш-ажылга озал-ондак болганындан түр үеде күш-ажыл кылып шыдавас апарганындан аңгыда, оске бүтүү-ле таварылгаларда түр үеде күш-ажыл кылып шыдаазының пособиезин херек кырында алыр ажыл төлевирии ийи шалыңдан (доктаамал күүседип турар ажылының разрядының ийи дакпыр хемчээлинден) аппаа кылдыр санаар ужурлут. Түр үеде күш-ажыл кылып шыдавас апарганда колхоз кежигүннериниге бээр пособиени колхозтуңун аараанының мурнунда эрткен чылдың дургузунда херек кырында ажылдап алган ажыл төлевирии барымдаалап санаар.

Ортумак ажыл төлевирии тодарадырда эрткен чылда ажылдап алган ниитти ажыл төлевирии ол-ла чыдың хүннериниң санынга үлептер. Ынчаарга доктаадып тургускан байырлал хүннерин болгаш дыштанып хүннерин, акшазын төлеп берген шөлээ хүннерин, түр үеде күш-ажыл кылып шыдавас апарганының хүннерин, ижининг тургашының база божаанының шөлээзин, а ол ышкаш колхозка ажыл төлевирии хевээр артып калыр өөредилге чылдырыышкынарын. күрүне азы хөй-ниитти хүзээлгелерин күүсеткенинің хүннерин чылдың ажыл төлевирии үлээр хүннериниң санынга кирбес. Ол казыттынган хүннериниң шалыңының түңүн ниитти шалыңдан бөөа казыыр.

Колхозчуларның хүнде ортумак ажыл-төлевирии тодарадыры-биле мындыг чижек санаашкынны кылып көрээлиңер (1969 чылгы чижекке алылынар).

| Чылда бүтүү хүннер болгаш шалыңның түңү | хүннер саны 365 | шалыңның түңү 930 |
|---|---|---|
| Ооп кадыр хүннер: | | |
| а) дыштанып хүннер болгаш баймр хүннери | 57 | — |
| б) шалыңын төлеп бээр шөлээ хүннери | 15 | 45 |
| в) аараанының хүннери | 7 | 21 |
| г) инининг чорааны болгаш божааны | 97 | 281 |
| д) хой-ниитти болгаш күрүне хүзээлгелери күүсеткеним | 4 | 12 |
| 2. Казыыр үжурлуг бүтүү хүннер болгаш ооп шалыңының түңү | 180 | 369 |
| 3. Шалыңның түңүн үлээр үжурлуг бүтүү хүннер саны | 185 | 551 |
| 4. Хүнде ортумак шалың | 551:185=2—97 | |

Ам пособиениң хемчээлин тодарадыры берге эвес. Бир эвес колхоз кежигүнү 8 чыл үзүктелиишкин чок ажыл стажтыг, ынчангаш шалыңның 90 хуузу хемчээлдиг пособиени алыр аргелиг болза, бир хүнге оналгыр пособиениң хемчээлин санаар үндүрериниң чижээ мындыг:

$$\frac{2\text{-}97\times90\%}{100}=2\text{-}67{,}3$$

Чамдык колхозтарның баштаар черлери үзүктелиишкин чок ажыл стажын санаар үеде частырыны болдуруп турар. Ол чорук пособиениң хемчээлин тодарадырынга база-ла салдарны чедирер.

Бир эвес колхозчунуң күш-ажыл стажы үзүктели бергеп болза, ол дугайында колхозчунуң күш-ажыл дептеринге чогуур демдеглелди кылыр ужурлуг. Чижээ, Д. Агбаан 1950 чылдан бээр колхоз кежигүнү, а ол 1967 чылда төптүг чылдагаан чокка доктаатынган кижи-хүнүң минимумуун күүсеткээн (колхозка доктаатканкижи-хүнү чылда 220 хүн), чүгле 190 хүнде ажылдаан дижик. Бо таварылгада Д. Агбаанның үзүктелиишкин чок ажыл стажы үзүлгеп, мынчангаш ооң үзүктелиишкин чок стажын 1968 чылдан эгелеп санаар херек.

Кызылдың № 2 ортумак школазында Зоя Космодемьянская аттыг пионер дружиназында ооллардың «Мальчиш-Кибальчиш» деп клуву ажыттынган. Клуб үш отрядтан тургустунган. «Өрт шеригларининң бичии өңнүктери» деп отрядта ийи бешки, «Милицияның бичии өңнүктеринде» ийи алдыгы, «Спортландияда» 7—8 класстарның өөреникчилери киржип турар.

Отрядтарның планы ёзугаар солун ажылдар кылдыныл, янзы-бүрү хемчегларни пионерлер эрттиргилээн. Чижээ, милицияның бичии өңнүктери пайысылаадың Октябрьская кудумчузунга Чаа чыл ёлказыпың чанында болгаш өске-даа черлерге дежурныйлаан. Ол ышкаш «Спортландия» отрядтың пионерлери «Зарница» деп шеригжиткен оюнга киржип, янзы-бүрү темаларга диспуттарны, кежээлерни, конференцияларны эрттиргеп.

ЧУРУКТА: «Мальчиш-Кибальчиш» клубтуң киржикчилери шугум чыскаалында.
А. ЧАРАШ-ООЛДУҢ фотозу.

## Кара-Хөлден медээлер

«Кара-Хөл» колхозтуң базазында Ак-Довуракның автомотоклубунуң чолаачылар курузунуң салбыры ажыттынган. Ында 30 кижи өөренип эгелээн. Оларны колхозтуң механиги Иргит Дүмен-оол башкылап турар. Оон аңгыда «Тээли» совхозта 40 кижи өөренип турар чолаачылар курузу база бар. Олар бо чылдың майда доозар.

* * *

ВЛКСМ-ниң Бай-Тайга райкомунуң үнүүшкүннүг бюрозу Кара-Хөл сес чыл школазының 17 өөреникчилерин, «Кара-Хөл» колхозтуң төлептиг 12 аныяктарын комсомол кежигүнүнүң хүрээлеңнеге киирип алган. Комсомолга киргеннериниң пикти белеткели багай эвес болган.

* * *

Кара-Хөл сес чыл школазында ДОСААФ-тиң эге организациязы тургустунган. 5—8 классчарның 85 өөреникчилери болгаш 25 башкылар, ажылчыннар ССРЭ-ниң Кызыл Тук орденниг ДОСААФ нитилелиишиниң кежигүннери болган. Школа директсиязы, партия, комсомол организациялары бо ажылга идепкейлиг дузалашкан.

М. КЫРЛЫГ-КАРА.
Бай-Тайга район.

## Спорт

# УЛАЙ-УЛАЙ ТИИЛЕЛГЕ

БЕРН. (СЭТА-ның корр.). Нейтралдыг Швейцариянның найысылалы Берн хоорайда шайбалыг хоккей талазы-биле делегей чемпионады эртип турар.

Берн дээрге «адыг» деп сөстен уктатган, янчангаш ол хоорайның сүлде демдээнде адыг чурааны таварылга эвес. Хоорайның чурттакчыларының хөй кезии ам Берниң сүлдезинде адыгга хоккей шайбазын немей чуруурун сачалдап турар. Чүге дээрге, ындыг хемчээлдиг улут маргылдаа мооң мурнунда болбайн турган. Берн төөгүлүг хоорай. Анаа делегей пролетариадының баштыңчызы В. И. Ленин чуртаан, ажылдап турган.

Хоккейниң делегей чемпионадында ССРЭ-ниң, Швецияның, Чехословакиянын, Финляндияның, АКШ-тың, ГФР-ниң командалары киржип турар. Команда бүрүзү-ле бот-боднуң аразында ийи катап ойнаар. Баштайгы ужуражышкыннарда делегейниң каш дакпыр чемпионы Совет Эвилелиниң хоккей командазы тергиндеп, улай-улай тиилелгелерни чедип ап турар. Бистиң командавыс бир дугаарында ГФР-ниң хоккейжилери-биле ойнаш, 11:2 санга тиилээн. Ооң соонда Финляндияның командазын 8:1, АКШ-тың хоккейжилерин 10:2 санга уттаан, алды санны алган мурнап турар. Швецияның командазы базала алды санны алган, ынчалаа-даа совет хоккейжилер удурланыкчыларының хаалгазынче хөй шайбаны киргеп, бодунуунче эвээштп эртиргеп.

Делегей маргылдаазында болуушкуннар-ла хөй. Чижээ, янзы-бүрү солун, сеткүүлдерниң корреспондентилери ойнаашкыннар болган хүн санында-ла 300 ажыг репортаж, корреспонденция, информацияны ооп чорудуп турар. Берниин 11 муң кижи хирер спорт ордузунда эртип турар ол маргылдааларны көөрүүнүң билет өртээ улуг: 12-ден 30 чедир швейцар франк, азы 2-ден 7 рубль чедип турар.

Хоккейжилерниң аразындан ап-не аар денгилиг кижилер камгалакчыларга оналгыр турар. Чижээ, ССРЭ-ниң командазының камгалакчызы А. Рагулин болгаш ГФР-ниң хоккейжилерининң камгалакчызы И. Шрамм олар таптыг-ла 100-100 кг, а чехословак камгалакчы Р. Тайцнар 99 кг болуп турар. Ынчаза-даа Тайцнар американнар-биле ойнап турар үеде доң кырынга Кристиансен-биле үскүлешкеш, мырыңай бертиинин кал часкан, чамдык оюннарга киришпес.

Баштайгы ужуражышкыннарда Чехословакияның командазы ашпырган. АКШ-тың командазынга 5:1, Швецияның хоккейжилериниге 6:5 санга уттурган. Үш дугаарында ГФР-ниң командазын 9:1 санга тиилээн. Чехословак командаже шак ынчаар кажан-даа уттуруп чорбаан. Бо чылдың эгезинде Москвага улустар аразының маргылдаазынга безин тиилээн болгай. Социалистиг Чехословакияның хоккейжилери сөөлүү ужуражышкыннарга бодунуң байдалын эбижидер дээш чүүженишкинни үндүрер ужурга таварышкан.

Швецияның командазынга таарымча чок байдал таварышкан: ооң вратары Холмквпс белеткел үезинде ойнап турда, арыынга шайба деттен. Ынчангаш Холмквис Берниин катогунга элээш каш дижип «адыг казыкаш» бажыңынче чана берген.

Бистиң хоккейжилериивис Берниин «Гуртен кульм» дээр ыдыктыг дагза (хоорай денгелинден 1200 метр бедик) тускай бажында чурттап турар. Анаа машина, терге маңнаарын хорун каан, ыржым чер, агаары база арыг.

Совет спортчулар үш ужуражышкынга улай-улай тиилээш, дараазындагы «стулчуушкуннарга» белеткенип турар. Олар баштайгы хана солуунуу үндүрген. Оларның кыйгырыы чаңгыс: «Шуптузу—чангызы дээш, чапгызы—шуптузу дээш».

«Сюисс» деп солун Финляндияның болгаш ГФР-ниң командаларының ойнаанын «Уттурганы — чайлап бээр» деп эге-биле берген. Ол шын болуп магат чок. Келир чылын «Б» бөлүкке ойнаарының айылы ам дээрээнде чогум-на ГФР-ниң командазынга таварышкан. Ол оюнну шиндеринге Новосибирск чурттуг инженер Юрий Карандин киришкен.

## ТЕЛЕВИДЕНИЕ

МАРТ 25-ТЕ
КЫЗЫЛДАН

20.00—Телемедээлер (орус дылга). 20.15—«Кодээниң ажыл-ишчи хүннери». Дамчыдылга. 20.40—«Березинскийиң камгалалдыг черн». Эртем тайылбырлыг кино. 21.00—«Даштыкы чурттарда». Хроника, медээ, тайылбыр. 21.15—Чарлалдар, реклампалар.

МОСКВАДАН

21.30—Конверт. 22.00—Сөөлгү медээлер. 22.05—«Съездиден съездиге чедир. 1967 чыл». Документалдыг телефильм. 23.00—23.40—Концерт.

Редактор В. С. ШАРАВИИ.

## Кинотеатрларга

МАРТ 25-ТЕ

«НАЙЫРАЛ»: «Аны-тыны харампаймайн» 10.00, 11.50, 13.40, 15.30, 17.20, 19.10, 21.00. Шактарда.

«ВОСТОК»: «Заставда кызыл даштар» 11.00, 13.15, шактарда. «Турк агының чагыы» 15.00, 16.50, 20.30 шактарда.

«КАА-ХЕМ»: «Бичии дургун» 11.30, 13.15 шактарда. «Чүрээм тутқан кижи» 15.00, 16.50, 18.40, 20.30 шактарда.

«ПИОНЕР»: «Уругларга киночылынды. 9.00, 12.20 шактарда. «Узуп чаштыг чараш кыс Варвара» 10.30, 13.50, 15.50, 17.40, 19.20 шактарда. «Хоорай романзызы» 19.30, 21.20 шактарда.

### ПАССАЖИРЛЕРНИҢ КИЧЭЭНГЕЙИНГЕ!

Кызылдың аэропортунуң бүгү хамаатыларга дыңнадыры болза:

Моон соңгаар **КЫЗЫЛ—СЕВИ—ХҮТ—СЫСТЫГ-ХЕМ — ЫРБАН, КЫЗЫЛ—САРЫГ-СЕП** аразынга самолёттар хүнүнүң ужуп турар.

Марттың 15-тен эгелеп «АН-24» самолёт **КЫЗЫЛ—АБАКАН—КРАСНОЯРСК** аразынга хүнүнүң-не үш ужар апарган.

Марттың 20-ден эгелээш, пассажирлер аргыжарының чаа оруу **КЫЗЫЛ—ХАНДАГАЙТЫ—САГЛЫ** аразынга ажыттынган болгаш Хандагайтыга чедер билет өртээ чигээн.

Пассажирлер, агаар транспортун ажыглаңар.

КЫЗЫЛ АЭРОПОРТУ.

### САДЫП АЛЫКЧЫЛАРГА!

Кызыл садыг лимитке киир санавайн шилчидилге-биле дараазында бараанларны бүтүргелерге, албан-организацияларга садарын дыңнадыр тур:

1. Дөмир оруннар.
2. Дүрер оруннар.
3. Телевизорлар («ТЕМП», «РУБИН», «ГОРИЗОНТ», «ЭЛЕКТРОН» деп маркалардан аңгыда).
4. Таарыштырылга автотрансформаторлары (вольтметр-биле кады).
5. Үн улгаттырыкчызы (абонентиниң).

КЫЗЫЛ САДЫГ.

РЕДАКЦИЯНЫҢ АДРЕЗИ:

Кызыл, Щетинкин-Кравченко кудумчузу, бажың № 3, ТЕЛЕФОННАРЫ: Редакторнуң 24-63, редакторнуң оралакчыларының болгаш пропаганда кылдызының 35-24, харысалгалыг секретарының 23-35, партийжи агый кылдызының 21-47, үлетпүр кылдызының 22-64, чагаа база совет организациязының 31-75, корректорларның 27-41. Солун келбейн барганда 32-75 амыдырал кылдызының 37-13, культура кылдызының 23-54, кодээ ажылтургузуу кылдызының 41-27, информация кылдызының 20-60 бухгалтерияның телефонче болгаш

Солун неделяда 6 катап үнер

ТЫВА АССР-ниң Министрлер Төвүлелиниң чанында Тываның ном үндүрер черинин республика типографиязы (Кызыл, Щетинкин-Кравченко кудумчузу 1.). ТС—26016.

ВПТУ ЧУРТТАРЫНЫҢ ПРОЛЕТАРИЛЕРИ, БАТТЫЫВЫҢАР!

1925 чылдан үндезилеттингеи

# ШЫН

1971 чыл
МАРТ
26
ПЯТНИЦА
№ 72 (8532).

СЭКП Тыва обкомунуң, Тыва АССР-ниң Дээди Совединиң болгаш Министрлер Чөвүлелиниң органы

Өртээ 2 көп.

# ТУСКАЙ ЭРТЕМНИГЛЕРНИҢ ХАРЫЫСАЛГАЗЫ

Республиканың колхозтарында, совхозтарында хой-хой агрономнар, зоотехниктер, инженерлер, мал эмчилери ажылдап турар. Олар боттарының күжүн болгаш билиин кедээ ажылагай будурулгезин кодуреринге херээже ак сеткилдин-биле берип келгеннер. Элээн хой тускай эртемниглер Тываның ажылагыйларында хой чылдарда ажылдавышаан, боттарының ажылынга кайгамчык чедишкиннерлиг апарганнар.

Бистиң үевисте будурулгениң кандыгдаа адырының хогжудези эртеминиң болгаш техниканың чаа-чаа чедишкиннерин иенгередиринден, ону шиңгээдип алганындан кол хамааржыр. Ынчангаш инженерлерниң, экономистерниң, агрономнарның, зоотехниктериниң болгаш будурулге-биле эртемниг харылзаазын түзүп турар оске-даа кижилериниң күш-ажылын оваа үнелээриниң ужуру ында. Аңгы үениң билиг-биле чепчеткеткен ол кижилер эртеминиг амыдырал-биле бижиг холбаалыг болурувуң дугайында улуг Ленинниң чагыгларын амыдырала бодаңдырып турар.

Колхозтарда, совхозтарда, будурулге хогжудевиие кедээ ажыл-агыйның тускай эртемниглерин шинтпирээр салдарны чедирип турар. Ылаңгыя Бии-Хем районга турган «Искра», «Тиилелге» колхозтар элээн чылдарның дургузунда кирежалыг ажылдан келген. 1968 чылда оларны чаңгыс «Саян» совхоз кылдыр каттыштырган, ооң удуртулгазынга дурзукталыг тускай эртемниглерни томуйлаи соонда чаа организастаттынган ажылагай орулгалыг апарган. Ында тускай эртемниглерниң бинче авес салыышкыны киргеи. Олар черинң структуразын, тарылга ээлчештирилгезин акижидеринге, хөрүүнүң, дужуткүрүн бедидерииге органихтиг болгаи минералдыг чемнигчидиигеи дохтаамал ажыглап келген. Мал фермаларына укеажыдылгалы, ыйыстыг бода малдың семпиглигезин органивастаан. Бо бүгү чорук сохозту дээре ажыл-агыйларның одуруунга киргеи. Эрткен чылын тараа культураларының бир гектарындан-на оргумаа-биле 15,8 центнер дужуттуг остүрүп алыр арталыг болган. Ооң ачызында күрүнеге илеидан алыр хөй тараанны сатказ. Ол шыкаш мал ажылының продуктуларын күрүнеге база плаидан ажыр бергеи.

Бо ажыл-агый чылында хову ажылдарын чедишкиннииг чорударынга тааримчалыг байдалдарны тургускан. Эрге чаштыгар тараа культураларыиа хоргужну бам бурунгаар белеткээн болгаи аиты үеде техника септелгезин, үрезин арыглаашкынын органнастыг доозун турар. Будурулгениң участок бүрүзүнде тускай чуруи болгаи эки бодан кыгаи технологиа бары илдең. Совхоз бригадаларыиа шитпики ажыл-агый бот-оруула-чарылгазын боттандырган, совхозтуң директору эш Пащенкога удуртиан экономиктиг анализ бирогу ажылдың чедишкиннерин болгаи четпеетерии шын санаа үндүрүп, ажыглаттынмайн турар нурлавырларны тып турар.

Ажыл-агыйның өзүлдезиниң болгаи орулгалыгының дугайында чаңгыс аай сагыш човаашкын тускай эртемниглер-биле ажыл-шинчилерни сырый каттыштырып, бергелерии ажып эртериие оларның тура-соруун, шүүн мобилизастап турар. Ындыг шкалыг кады ажылдажылга, ажыл-херекчи болгаш чогаадыкчы байдалды «Өөк», «Сут-Хөл», «УТКА 25 чыл», «Элегес» совхозтардан болгаш Чоон-Хемчиктиң «Октябрь 30 чылы», Улуг-Хемниң «Х Улуг хурал» колхозтарындан база көрүп болур. Бо ажыл-агыйларның директорлары, баштаар черлери база партия, профсоюзтар организациялары тускай эртеминг киижи бүрүзүнүң билиин, чогаадыкчы инициативазын кодуруп, оларга бүгү таарымчалыг байдалдарны тургузуп, хамдырган керекке сиза харыысалгалыг болурун олардан шынгыы негелиилеп, оларны будурулгениң ёзулуг организаторлары болурунга кижилидип, ында бүгү-ле болдунар арталарны ажыглап турарлар.

Тускай эртемниглерниң инициативазын кодурери-биле чергелештир ажыл-агыйларның партия организацияларының, удуртукчуларының даандырган ажыл-херээже тускай эртеминг бүрүзүнүң бот харыысалгазын бедидерии онза чугула. Оларның чогаадыкчы өзүгеишкиннерии улуг ажыл-агыйының кол сорулгаларын шинпирлөриие угландырары чугула. Колда чүүл болза, тускай эртемниглер-биле ажылды ийи тургусепшаан, маңаа аиаала хажыгыындан хайгаарапчылыг болбайн, оларның-биле бижиг харылзаалыг ажыддарны пететтинер. Ажыл-агыйның удуртукчулары, партия организациялары кандыг-даа ажыл-херекке оларның күжүүге даянып ажыддарын эргежок чугула.

Ооң-биле чергелештир элээн хөй ажыл-агыйларда тускай эртемниглерниң бот харыысалгазын бедидер талазы-биле ажыл четпее тургустуунганын айтыр херек. Тускай эртемниглер-биле партия болгаи кедээ ажыл-агый органнарының кошкак ажыддан турарының ужурунда чамдык колхозтарда, совхозтарда мал, чер ажылының культуразы куду болуп арттынган. Ындыг чыдагаан-биле арткеи чылын күрүнеге тараа садарының планын 11, эттиинн — 7, дуктуун—21 ажыл-агый күүсетпээн. Ол ийи ажыл-агый тараа культураларының бир гектарындан-на 4 центнерден безин куду дүжүүт алган. Даанган ажыл-херээже ындыг түңнелерин болдурун, идепкей чок ажылдан турар тускай эртемниглер авазы авес. Каа-Хем районга «Октябрь 30 чылы» колхозтуң кол агроному К. Андреев, «Совет Тыва» совхозтуң кол агроному А. Тыхеев, «Чыраа-Бажы», «Кара-Хаак» совхозтарның зоотехниктери К. Аммр-оол, В. Игнатьев, «Шекпээр» совхозтуң кол инженери М. Сарыглар, «Тиилелге» совхозта тускай эртеминг инженер М. Пирогов олар боттарының билиг мергежилии чеп ажыглавайн, даяндырган ажыл-херээже аа-каржыалга чок чоруктарны болдурун турар. Шак-ла ындыг четпеетери дээш Өвүрде «Коммунизмче орук» колхозтуң тускай эртемниглери М. Далай-оол, О. Эрес-оол, Т. Ховалыг, М. Мичима, З. Тавелан оларны ажыл-агыйның мал, чер ажыддакчыларының шүүгүмүүлеп турары черле чөптүг.

Ындыг чижектерни Тес-Хем районуң ажыл-агыйларындан база көрүп болур. Ында ажыл-агыйның тускай эртемниглериниң харыысалга чогуудан күрүне мурунга планның онаалдалар күүсеттинмес чоруктар үргүлүлеп келгеи. Анда бир инекке онаалтыр эртеки ийи айда сүт саалдазы чүзүп 68 кг болган. Өскээр чүгаалаарга хүнде-ле бир шкектен 1 кг сүт сагдынып турган. Ооң ужурунда ам күрүнеге эртеки чылдың бо үезинниидеи барык ийи катап авазы сүт саттынган.

Тускай эртемниглерниң харыысалгазын бедидери амгы үеде хүнүүн чугула айтырыы. «Биавр болаунза— харыыла, билбее болаунза— өөреп!» деп чаңгыс аай чуруумну ыын-даа хажыдып болбас. Тускай эртеминг киижи бүрүзүнге ажылдың эң харыысалгалыг. тодаргай участогун даандырар херек. Бир авес аңаа берген даалганы күүсетпее болза, харыысалгаиы оиаар ужурлуг.

Бистиң чамдык агрономнарывыс, зоотехниктеривис, инженерлеривис амгы үеде үнелиг хөй үе-шактың хөй кезиин ажык чок чүүдерге чарыгдап турар таварымчалар бар. Шак-үеиниң хөй нуруузунда зоотехник, агроном азы инженер киижиниң кылбас ужурлуг ажылын оларга даандырып, кыдыра бээр чоруктар база бар. Чамдык ажыл-агыйларның удуртукчулары, партия организацияларының секретарьлары тускай эртемниглерни мичээр шын авес ажыглап турарын экижеттер, а чамдыктары харын-даа: «Бистиң зоотехниивис эки киижи, чаңгыс черге олурбас, бүгү чүвеге сагыш човаар» дигилээр. Од хиреде фермага бартап, ажаа шитии көөрүүге, зоотехниктиг чурумнуң чамдык бөдүүн негелеерии безин күүсеттинмээн болгулаар.

Амгы үеде колхозтарда, совхозтарда СЭКП ТК-ниң июль (1970 ч). Илелуумуун шинтпирлөриие дүүштүр ажылдап кылдыгаи хемчеглер күүсеттинип турар. Чаа беш чылдың баштайгы чылында алдыгаи социалистиг хүзөлгелер күүселдезии чедип алырының бир кол магадылалы болза, тускай эртеминг бүрүзүнүң хүүда харыысалгазын бедидери, ооң чаа, тыныгыр ёзу-биле ажылдаарынга таварымчалыг байдалдарны тургусепшаан, ооң негелдеии күштелдирери чугула. Бир авес ажыл-агый бүрүзүнге ёзулуг удуртукчу талантылыг, инициативалыг киижилер турар болза, бистер ыал-даа, чер-даа ажылынның продуктуларын будүрерии ковүдедир ужурлуг бис.

## 5 МУҢ РУБЛЬ ХӨЙ

**КЫЗЫЛ.** Республиканың найысыалының үлетпүр бүдүрүлелериниң ажыл-ишгилери партияның XXIV съездиниге алдар болдурган социалистиг хүзөлгелерии күүсеткен хүтайында өөрүнчүг медээлерии редакция хүнүүн-не ап турар.

№ 14 механизация эргелелиниң механизаторлары, инженер-техниктиг ажыддакчылары партияның эдлчегиниг съездиниге төлептиг ужуражыр сорулгазы салгаш, кызымак ажылдаан. Ооң түңнелиивде бердингеи планның опаалганы хуусаа бетинде ажыр күүсеткеи.

Коллективтиң кежигүнүерии бо чылдың өгезинден бээр 325 муң рубль хемчеэлдиг ажылды кылган. Ол болза тоску беш чылдың бирги кварталында кердүгеи ыллыр ажылдан 5 муң рубль хөй болган.

Эргелелдиң чаартыкчылары болгаи чогаадыкчылары күш-ажылдың будурүүчүдүүн белдирер, кылган чүүлүүнүң шынарын акижидер, ажыглаттынмайн турар күралаврларны, аргаларны дилеп тывар дээш чамдык ажылдарны чоруткан. Чоруткан хемчеглериниң ачызында будурулгеге чаа санандарны ажыглап тургаш, ооң 1500 рубльдиң камналгазын бо кварталда алган.

Механизаторлар, чолаачылар 14 тонна кывар-чаар материалды камнап алган. Ооңбиле съезд ажыттынар хүи—март 30-да ажылдарын шинтпирлээн.

Механизацня эргелелиниң бо күш-ажылчы тиилелгези ажыл-ишчилериниң партияның эдлчегиниг съездиниң күш-ажылчы чедишкиннериниг үкуражыр дээш эрестинг ажыддаанындан чедип алдыгаи. Ак-Довуракты механизастаттынган участогунда бульдозерист В. Труфанов, Хову-Аксында зар кран башкарычызы В. Лихицкий, Кызылда механизаторлар Павел биле Иван Дежиев алышкылар ышкаш бодунуң херээнииң ёзулуг ол-он мастерлери эргелелде хөй.

Эргелелдиң ажыл-ишчилеря чедишкиниге доктаавайн, социалистиг чарыштыг участок бүрүзүнде улам калбартқан ажылдап турар.

Т. ХЕРТЕК.

## Мурнакчы цех

Өвүр районуң Хандагайты суурда амыдырал хандырылга комбинадының ажылчыннары съездиге алдар кылдыр алган социалистиг хүзөлгелерии чедишкиниие күүседип турар.

Даараныгга цегиннең коллективи бүдүрүлгениң январь планын 103, февральдыын—101 хуу күүсеткеш, а марттың планын съезд ажыттынар хүнүе боттандырарынга долу бүзүрелдиг. Даараныгчылар Серик Шагдыр, Александра Монгуш, быякычы-мастер Зоя Агбаан чарыштың мурнакчылары болгулаан. Олар чүүлө боттары эки ажылдап турар авес, аныяктарны даараныр мергежилге өредип келген.

К. МААДЫ.

# Советтерге соңгулдага уткуштур

## РСФСР-НИҢ ДЭЭДИ СОВЕДИНГЕ СОҢГУЛДА ТАЛАЗЫ-БИЛЕ ТӨП СОҢГУЛДА КОМИССИЯЗЫНЫҢ СОСТАВЫНГА КАНДИДАТТАР ДЕПШИДИЛГЕЗИ

РСФСР-ниң Дээди Соведиигге соңгулда талазы-биле Төп соңгулда комиссиязының составынга кандидаттар депшидери Россия Федерациязында үргүлүлевишаан.

Махачкала хоорайда республиканың кииижиг эмиелгезиниң ажылдакчылары ол эмиелгениң эмчиэи партия кежигүү эвес Б. М. Мамаеваны Төп соңгулда комиссиязының составынга депшиткеи. Бүгү-эвилелдиң ыыяктарынга Ленинчи Коммунистиг Эвилелиидеи ВЛКСМ ТК-ның секретары Л. И. Матвеевти комиссияның составынга депшиткеи. Новосибирскиниң опера болгаш балеттиң академиг театрының солиэи партия кежигүү эвес Л. В. Мяеникованы Новосибирск областың культура ажылдакчыларының профессионалдыг организациязындан Төп соңгулда комиссиязының составынга депшиткеи.

ССРЭ-ниң ДОСААФ Төп Комитединиң Президиумунуң валбак хуралынга армиига, ужар үүлге болгаш флотка дузалаарының Бүгү-эвилел эки түрге ииитилелиидеи Совет Армиияның болгаш Шериг-далай флодуның Кол политиктиг эргелелиниң начальнигиниң орадакчызы П. А. Начинкииии комиссияның составынга депшиткеи. РСФСР-ниң «Биавр» ииитилелиниң баштаар черииң даргазы, Москваның ужар-үүлө институдунуң ректору П. Ф. Образцов комиссияның составынга Россия Федерациязының «Биавр» ииитилелиидеи депшиттиргеи. Еврей автономиит областың коммунистиг организациязындан Еврей автономиит областың СЭКП обкомунуң бирги секретары Л. Б. Шапиро Төп соңгулда комиссиязының составынга депшиттиргеи.

Профессионалдар эвилелдериниң Ростов область Чөвүлелиидеи профсоюзтарының Ростов область Чөвүлеликтиң даргазы В. Н. Барановскийии комиссияның составынга профессионалдар эвилелдериниң Ростов область Чөвүлелиниң президиумуу депшиткеи. Куйбышевтиң политехниктиг институдунуң студенттери, профессорлары болгаш башкылары ол-ла институттуң кафедра доцентиии партия кежигүү эвес Н. А. Полякованы комиссияның составынга боттарының телээлекчиэи кылдыр адаавнар. Калининград областың чырыдыышкын, даэди школа болгаш эртем ажылдакчыларының профессионалдыг организациязындан комиссияның составынга Калининград хоорайның № 32 ортумак школазының башкыты, партия кежигүү эвес А. Е. Чернышева депшиттиргеи.

(СЭТА).

## ТЫВА АССР-НИҢ ДЭЭДИ СОВЕДИНГЕ СОҢГУЛДА ТАЛАЗЫ-БИЛЕ ТӨП СОҢГУЛДА КОМИССИЯЗЫНЫҢ СОСТАВЫНГА КАНДИДАТТАР ДЕПШИДИЛГЕЗИ

Тыва АССР-ниң Дээди Соведиигге соңгулда талазы-биле Төп соңгулда комиссиязының составынга кандидаттар депшидилгеэи дүүн бистиң республикада эгелээн.

Тываның комплекстиг геология экспедициязының ажылчыннары болгаш инженер-техниктиг ажылдакчылары бодунуң хуралынга будурулгениң мурнакчызы, автосептелге баазазының чолаачызы коммунист Николай Иванович Пилипчукту Төп соңгулда комиссиязының составынга кандидат кылдыр депшиткеи.

Каа-Хем районуиуң кадыкамгалал чергелериниң ажылдакчыларының мурнуундан район эмиелгезиниң сестразы партия кежигүү эвес Антонина Александровна Шелепованы комиссияның составынга депшиткеи.

Чөөн-Хемчик районнуң СЭКП-ниң XXII съездиниң аттыг совхозунуң ажылчыннары болгаш албан-хаакчылары Төп соңгулда комиссиязының составынга кандидат кылдыр сүт-бараан фермазының эргелекчизин Кандар-оол Сууракович Монгушту адаан.

Кедээ ажыл-агый болгаш белеткелдер ажылдакчыларының профсоюзилелиниң обкомунуң коллективиидеи кедээ ажыл-агый болгаш белеткелдер ажылдакчыларының профсоюзилелиниң Чөөн-Хемчик районнуң даргазы Сергей Дамбаевич Киров комиссияның составынга кандидат кылдыр депшиттиргеи.

Тандыла «Революциянын чалбыжы» колхозтуң ажыынчыларының хуралындан автогараж механиги Василий Филиппович Чистобаевти Төп комиссияның составынга кандидат кылдыр депшиткеи.

СЭКП обкомунуң секретары Кужугет Сереевич Шойгуну Тыва областың коммунистиг организациязындан комиссияның составынга депшиттиргеи.

Тываның дыл, литература болгаш төөгүүнүң эртем-шинчилел институдунуң коллективиин комиссияның составыига телээлекчиэи эртем ажылдакчызы комсомолзу Чечек Тадыевна Кыыл-ооллу адаавнар.

Бүгү-Эвилелдиң Аныяктарының Леиинчи Коммунистиг Эвилелиниң область организациязындан ВЛКСМ обкомунуң секретары Евгения Дмитриевна Пала төп соңгулда комиссиязының составынга кандидат кылдыр депшиттиргеи.

# Соңгулда кампаниязының үезинде

Оларның эргелекчилеринге алды кижи дээди, ортумак эртеминг инженер-техниктиг кадрларны бэлэдээн. Чөн ортузунга масса-политиктиг ажылды чорударынга дүржүлгелиг эштер шилип алдынган.

Соңгулда кампаниязының үезинде чорудар хемчеглерии ажылдап кылырда мөөн мурнуна артқылаан соңгулдалар үезинде чедир кылдынмайн турган түүлерии бүгү талалыг өөренип көрген. Ылаңгыя тарамык чүртээн турар соңгукчуларның чүртээн турар черлериниң аайы-биле тайылбыр массалыг ажылды күштелдирер сорулга-биле Эрек будумчузунга үш агитквартилы тургузар.

Шехтерде кызыл-булуңнарны, дыштанырга комнаталарын көскү агитация-биле деринр болгаш масса-политиктиг ажылдарны аңаа план ёзугаар чорудар. Ажыглыннар ортузунга политиктиг ажылды эдлчегиниг ажыл аайы-биле чорударынга ол таарымчалыг.

Политинформаторларның болгаш агитаторларның политиктиг ажылга биилиин, белеткелии бедидериие кичээнгейин салып турар бис. Соңгулдаларга үткуштур оларның семинарын ийнден эвээн авес үзаа арттирер, оларга дузаламчы кылдыр соңгулдаларбиле холбашкан материалдарның делгелгелерии библиотекаларга, кызыл-булуңнарга организастаар. Партия-чыргыышкыны кабинединя, хоорайның төп библиотеказында номнар делгелгезин организастаан.

Чер-черлерге соңгулдалар үезинде агитация ажылынга техниктиг керекселдерни ажыглавары ажылга бир кол черии эдлээр. Хөй ажылчыннарлыг улуг коллектив болур фабрикага, даг-транспорт цегиниге, Ак-Довуракты автотранспорт конторазынга ишкин харылзааның микрофоннарын, хоорайның радиолампчыдыгазының студиязын дамчыштыр соңгукчуларга кыска лекцияларны, беседаларны дамчыдар.

Партконуун партчыргыышкын кабинединя, хоорайда «Биавр» ииитилел организациязы-биле кады соңгулда кампаниязының үезинде чөн ортузунга чорудар лекцияларның, илеткелдериин, беседаларның чижек тематиказын ажыглап кылган.

Хоорайның культура бажыны бот-тывынгыр үран түүлүүн тускай агитбригадазын тургускан. Ол бригада боттарының оюн концертин чонга көргүзүп эгелээн. Парткомуун тургускан графигии ёзугаар агитбригада хоорайның үлетпүр, транспорт, түдүт организацияларынга база солуун концерттерии көргүзер.

Соңгулда кампаниязынга хөй-ниитиимиң чогаадыкчы бот-тывынгыр организацияларының калбаа-биле киржир. Каш-тыл бурунгаар тургустунган интернационалчы найыралыг болгаш «Матадор» деп аныяктар клубтары, «Тываның аныяктары» деп радиолампчылгазы соңгукчулар ортузунга улуг ажылдарны кылыр. Будурулгелериниң мурнакчылары, хоочун салгалдың кижилери, аныяк соңгукчулар-биле ужуралдар, айтырыг, харыы кежээлерии организастаары, партияның ам болур съездиниң материалдарын соңгукчуларга таныштырары бистиң мурнувуста тургула соңгуналарның бирээзи боон турар.

Д. ОДАҢ-ООЛ.

МОСКВА. Кадыг-дошкун кыштыг болур бистиң чуртувуска чер ажылының эң чугула айтырыгларының бирээзи —күүгүн тарыыр кызыл-тастың, чимистиг болгаш кат культураларының соокка торулбае сорттарын өстүрери ол. ССРЭ-ниң эртемнер академиязының үүштүтер физиологиязының К. А. Тимирязев аттыг институдунда үүштериниң соокка торулбазының физиологиязының айтырыгларын ССРЭ-ниң ЭА корреспондент кежигүү И. И. Тумаиов баштаан болуп ажыддакчылар ажылдап кылып турар. Кылымал климат станциязынга — фитотроига чоруттунган хөй санныг дургужгаларның түңнелиивде кыш ажылар үүштерии кадагалап арттырарынга эргежок чугула байдалдарны тодарадыр аргалыг болган. Соокка эң-не торулбас сорттарын шилип алырының, чимистиг ыыштарның болгаш күүгүн тарыыр культураларның шынарлыг сорттарын селекциялаарын аазап дургедедип турар лабораторлуг аргалыг кедээ ажыл-агый практиказынга иептередир кылдыр саналдаан.

ЧУРУКТА: И. И. Тумаиов фитотроига өстүрген соокка торулбас кызыл-тастың үүштерии көрүп тур.

Б. ТРЕПЕТОВ биле С. ПРЕОБРАЖЕНСКИЙНИҢ фотозу. (СЭТА-ның фотохрониказы).

# ТЫВА АССР-НИҢ ДЭЭДИ СОВЕДИНГЕ СОҢГУЛДА ТАЛАЗЫ-БИЛЕ СОҢГУЛДА ОКРУГТАРЫНЫҢ ДУГАЙЫНДА

## ТЫВА АССР-НИҢ ДЭЭДИ СОВЕДИНИҢ ПРЕЗИДИУМУНУҢ ЧАРЛЫ

«Тыва АССР-ниң Дээди Соведиигге соңгулда дугайында Дүрүмүнүң 25 болгаи 28 чүүлдериие үндеанлээп, Тыва АССР-ниң Дээди Соведиигге соңгулда талазы-биле дараазында соңгулда округтарын тургузар:

КЫЗЫЛ ХООРАЙ

**Каа-Хемниң № 1 соңгулда округу** (төвү — бүс-турбиналыг электростанция). Дачажө оруктан электростанцияга чедир Бичө Енисей хемниң солагай талазында турар чүртталга бажыңнары, Үш-Белдир, Чедер курортгары.

**Көзөнниң № 2 соңгулда округу** (төвү — «Көк-Тей» совхоз). Каа-Хем суур, электростанциядан Көк-Тейниң паром кежиигеге чедир, куш фермазы, «Көк-Тей» совхозтуң сүт-бараан фермазы, Каа-Хемниң хөмүр-даш разрези.

**Енисейниң № 3 соңгулда округу** (төвү—№ 11 школа). Дачажө оруктан барыын талажө дренаж коллекторугга, коллектордан Первомайская кудумчугга чедир Бичө Енисей хемниң солагай талазы эриивде турар чүртталга бажыңнары, Первомайская кудумчуунуң саарзык санныг талазы, Пролетарская кудумчудан Бичө Енисей хемге чедир Пушкин кудумчузунуң саарзык санныг талазы.

**Мурнуу-чөөн талазы № 5 соңгулда округу** (төвү — орук тудуунуң эргелези). Пролетарская кудумчудан дренаж коллекторугга чедир Первомайская кудумчуунуң дең санныг талазы, коллектор, Первомайская кудумчудан Кузнецов кудумчузунга чедир база Пушкин кудумчузунга чедир Космонавтар кудумчуунуң дең санныг талазы, Космонавтар кудумчузундан Пролетарская кудумчугга чедир Пушкин кудумчуунуң саарзык санныг талазы, Пушкин кудумчузундан Первомайская кудумчугга чедир Пролетарская кудумчуунуң саарзык санныг талазы.

**Транспорттуң № 6 соңгулда округу** (төвү — пассажирлер АТБ-зи). Бичө Енисей хемден Пролетарская кудумчуга чедир Пушкин кудумчузуунуң дең санныг талазы, Пушкин кудумчузундан Каа-Хем кудумчузунга чедир Пролетарская кудумчуунуң дең санныг талазы, Пушкин кудумчузундан Каа-Хем кудумчузунга чедир Бичө Енисей хемге чедир Пушкин кудумчуунуң саарзык санныг талазы, Пролетарская кудумчудан Бичө Енисей хемге чедир Каа-Хем кудумчузуунуң дең санныг талазы, Каа-Хем кудумчузунга чедир Оюн Күрседи кудумчузуунуң дең санныг талазы, Оюн Күрседи кудумчузундан Пролетарская кудумчуга чедир Каа-Хем кудумчузуунуң саарзык санныг талазы, Каа-Хем кудумчузундан Пушкин кудумчуга чедир Пролетарская кудумчуунуң саарзык санныг талазы.

**Транспорттуң Мурнуу талазы №7 соңгулда округу** (төвү—№ 2 АТБ). Пролетарская кудумчудан Депутатская кудумчуга чедир Пушкин кудумчузуунуң дең санныг талазы, Пушкин кудумчузундан Маяковский кудумчузунга чедир Коммунальная кудумчуунуң дең санныг талазы, Коммунальная кудумчудан Пушкин кудумчузунга чедир Маяковский кудумчузуунуң дең санныг талазы, Каа-Хем кудумчузунга чедир Оюн Күрседи кудумчузуунуң дең санныг талазы, Оюн Күрседи кудумчузундан Пролетарская кудумчуга чедир Каа-Хем кудумчузуунуң саарзык санныг талазы, Каа-Хем кудумчузундан Пушкин кудумчуга чедир Пролетарская кудумчуунуң саарзык санныг талазы.

**Ленинниң № 8 соңгулда округу** (төвү — кедээ ажыл-агый техникуму). Бичө Енисей хемден Рабочая кудумчуга чедир Каа-Хем кудумчузуунуң дең санныг талазы, Каа-Хем кудумчузундан Интернациональная кудумчуга чедир Рабочая кудумчуунуң дең санныг талазы, Рабочая кудумчудан Бичө Енисей хемге чедир Интернациональная кудумчуунуң барыын таладан саарзык санныг талазы, Интернациональная кудумчудан Каа-Хем кудумчузунга чедир Бичө Енисей хемниң солагай талазы эриин дургаар чүртталга бажыңнары.

**Совхозтуң № 9 соңгулда округу** (төвү—«Сельхозтехника» автобазазы). Рабочая кудумчудан Оюн Күрседи кудумчузунга чедир Каа-Хем кудумчузуунуң дең санныг талазы, Каа-Хем кудумчузундан Интернациональная кудумчуга чедир Пушкин кудумчузуунуң дең санныг талазы, Интернациональная кудумчудан Оюн Күрседи кудумчузуунуң дең санныг талазы, Интернациональная кудумчудан Октябрьская кудумчуга чедир Красноармейская кудумчуунуң дең санныг талазы, Красноармейская кудумчудан Енисей хемге чедир Октябрьская кудумчуунуң саарзык

(Үлегчызы 3-ку арыыда).

СЭКП XXIV съездизинге уткуштур

# ЧЕДИП АЛДЫНГАН ЧҮҮЛГЕ АРА ДОКТААВАС

Партияның XXIII съездизиниң болгаш СЭКП ТК-ниң оон дараазындагы Пленумнарының шиитпирлерин амыдыралга боттандырбышаан, Эрзинниң Ленин аттыг колхозунуң ажыл-ишчилери сески беш чыл планын чедиишкиниг күүседиптер.

Иштиниң малының баш санын өстүрүп ковүдедириниң планнары бүгү чүзүн айы-биле күүсеттинген, тодаргайларга, мыйыстыг бода малды өстүрери 100,6 хуу, хойнуу — 103,5, ошкунуу — 101,5, чылгыны — 101,9 хуу болган.

Малдың баш санын өстүреринге кол чүүл болза, төрүүр мал бүрүзүнден толду ап, ону менди дорукгурары болур. Бо талазы-биле өрткен чылын иштиниң колхозтуң, бригадаларның болгаш түс-түс малчыннарның коргузүүлери, мурнуларгы чылдарга бодаарга, дыка бедик болган. Колхоз 1969 чылда төрүүр 100 баш малга онаалтыр чаш төлдү мынчаар алган турган: 82 кулун, 77 хураган, 100 быжаа, 16 бодаган, а өрткен юбилейлиг чылда колхозка иштиин-биле хураганны 102, быжааны — 100, кулунну 99, бодаганны 65 башты төрүүр чүс баш малга онаалтыр алган.

Оон иштинде колхозтуң № 2, 3 хойну бригадалары 100 хойдан-на 102—105 хураганын менди алган болгаш чүүле колхозка эвес, харын районга бирги черже үнген. Төрүүр чүс хойга онаалтыр 95-тен 114 чедир хураган алган хойнулар 13 кижи, а 1969 чылда ындыглар чүгле 5 кижи турган. Оон иштинде чүс-түс хойнулардан Сотнам Сотпа чүс хойдан 114, Дагба Серенмаа 112, Бадарчы Санчы 105, Буду Браат 103 хураганны камгалап алган.

Колхоз өрткен чылын мал ажылының продуктуларын күрүнеге садарының планын сүттү 101, этти — 102,6, дукту — 100 хуу күүсеткен. 1969 чыл-биле деңнээрге, этти 10, сүттү — 26,7, дукту — 9,2 хууну хөйнү саткан.

Мал ажылының продуктуларын ковүдедир дээш кызымак ажылдап турар мурнакчыларны шаңнап мактаарының хемчеглерин ап турар бис. Бедик коргузүүлерни чедип алганы дээш, өрткен чылын 19 колхозчуга 3000 ажыг рубльдиң немелде толевирин берген.

Колхозта чүүле ийи-чаңгыс кижилер эвес, харын бүүн бригадалар, фермалар коллективтери мурнакчы болуп турарын айтыр херек. Чижээ, эътикер угланышкынның инек фермазының коллективи (эргелекчизи коммунист эш Э. Намзырай) малдың баш санын өстүрериниң планын күүсетпишаан, төрүүр 100 инек бүрүзүнден-не 100 быжааны камгалап алган.

Ленин аттыг колхоз мал башын өстүреринге бурунгаар базымны эрткен чылда кылган. Бо чедиишкиннерниң дүлүүрүү чүдел дээрзин анализтеп көөрү эргежок чүгула. Эң-не кол чүүл быжыг чемсуурну тургузары, ажаалдачемгерилгени эжикидери, чылыг кажаа-хорааны тудары болур. Бо талазы-биле бистиң колхозта база-ла эвээш эвес чүүлдерни кылып турар. Мал чемин четчир санныг кылдыр белеткээн. Эрткен чылын хөй кирер 5, хураган турар 10, 100 инек кирер бир, 100 быжаа кирер бир кажааны тудуп, ажыглалга киирген.

Оон аңгыда, мал ажылында ажылдап турар кижилерниң харысалгазын бедиткен. Коммунистер улуг рольду ойнап турар. Колхоз будурүлгезинин эң-не харысалгалыг участоктарында оларны быжыглаан.

Төрүүр мал бүрүзүнден төл алырының эргежок чүгула негелдези болза, малдың тарып бооза дылгазын болгаш эдергилгезин чогуур үезинде, шын чорудары болур. Бо ажыл бисте бедик деңнелде тургустунган. Мал ажылының түскай артемнигленриниң негелдени күштедиргенинин түннелинде, олар боттарының ажылынга харысалганы бедиткен, малчыннар-биле үзүктел чок харылзаалыг апарган. Малчыннар ортузунга зовет-овредилгени организастаан. Малчын бүрүзү эргежок чүгула билиглерни чедип ап турар. Кызымак, шудургу ажылдап турар мурнакчы кижилерни шаңнап мактап турар. Ол чорук бедик коргузүүлерни чедип алырынга биче эвес салдарны чедиргени билдингир.

Төскү беш чыл планының бо баштайгы чылында бистиң колхозтуң ажыл-ишчилериниң мурнунда база-ла улуг сорулгалар туруп турар. 1971 чылда күрүнеге 346,5 тонна эттиг, 81,5 тонна сүттүг, 34 тонна дуктуг садар, чүс баш төрүүр малга онаалтыр өрткен чылдыындан куду эвес чаш төлдү дорукгурар бедиткен социалистиг хүдөөлгелерни колхозчулар алган. Ону амыдыралга боттандырары белен эвес болбайн аан. Кижи бүрүзүниң күжениишкинниг, ак сеткилдиг ажыдаарындан чедиишкин хамаарыжыр. Бистиң колхозтуң кежигүннери бо чылын-даа боттарының бедиткен хүдөөлгелерин күүседип шыдаар дээрзинге чигиниг чок.

Колхозчу ажыл-ишчилер чаа беш чыл планының талазы-биле партияның XXIV съездизиниң Директиваларын танышып көрген. Кодээ ажылагыйның бо беш чылда хогхүдезинин улуг перспективалары колхоз кежигүнү бүрүзүн улам-на күженишкинниг ажылдаарынче сорук киирип турар.

Амгы үеде бистиң колхозчуларывыс иштиниң малының деңгел-күжүн кудулаттыс, чаш төлүн чидириг чок камгалап алыр дээш шудургу демиселди чорудуп турар.

СЭКП-ниң XXIV съездизинге күш-ажылчы чедиишкинерлиг ужуражыр дээш колхозтуң бригадалары, фермалары, түс-түс кежигүннери социалистиг чарыштыг калбарткан. Бо чылдың бирги кварталында эът, сүт садарының планын колхоз ажыр күүсеткен. Ынчангаш колхозчулар берген сөзүн эдилеп.

**Д. ХОРЛУУ,**
Ленин аттыг колхозтуң даргазы.

## Баштайгы чедиишкиннер

Күш-ажылчы алдарның соруу-биле чурттап, ажылдап, бүгү совет улус-биле бир дөмей, партияның XXIV съездизинге төлептиг ужуражырының социалистиг чарыжынга Ак-Довуракның ажыл-ишчилери идепкейлиг киржип турар. Даг-дүгү арыглаар фабрикада, рудниктe, тудуг шөлдеринде, автотранспорт бүдүрүлгелеринде кижи бүрүзү съездиге уткуштур алган үдээлгезин ажыр күүседирин чедип ап, аңаа рапорт бээринге төлептиглер. Олардың идепкейлиг киржилгезинбиле хоорайның үлетпүр бүрүлгелери эрткен ийи айда продукция бүдүрериниң болгаш сайгарарының даалгазын ажыр күүсеткен. 1970 чылдың бо үезин-биле деңнээрге, продукция сайгарарының хемчээли 12 катап өскен. Бирги кварталдың бедик коргүзүүлерин «Тыва даг-дүгү» комбинаттың арыглаа фабриказы, оон даг-транспорт цехи чедип алган. Цехтер, бригадаларның ишчилериниң демниг ажылдаанындан пландан ажыр 200 тонна ажыг даг-дүгү арыгаттынган.

Рудникте коммунист эш Даржаанын, Ховалыг Шуртуунун, Ооржак Шевер-оолдуң бригадалары съезд мурнунуң хүнеринде тергиин эки ажыл-ижи-биле сураглып турарлар. Ол бригадалар айлар планын 200 — 250 хуу күүседип, чарышка тиилекчилер болуу берген. Ында № 3 экскаваторчун эжикдажын эш Сежик удуртуп. Ийи ай 15 хоногта пландан аңгыда 10 муң кубометрнин даг массазын үндүрүп, фабрикаже хорутткан. Ол ышкаш Павел Клеповтуң, Алексей Слепышнинниң, Андрей Анашенконуң ажылдап турары өрүмнээр станоктуң экипажының коргүзүү бедик. Даг-дүгү арыглаар фабрикада эш Ильяшиниң № 5 ээлчегиниң арыгланчылары ийи чартык ай дургузунда 30 муң рубльдиң барааныг продукциязын пландан ажыр белеткээн. Социалистиг чарыштың бир дугаар черинде чорун турар бо бригаданың даражында Ховалыг Чигир-оолдуң № 2 ээлчээ болгаш өске-даа бригадалар съездиге чедишкиниг ужуражыр дээш, кыымак ажылдап турар.

Ак-Довурак хоорайның тудугжуларының эки ажыл-херээ бистиң база өөртүп турар. Олар бо чылдың январь, февраль айларында тудуг-монтаж ажылдарының планын 107,3 хуу күүсеткен. Эрткен чылдың бо үезинге деңнээрге, тудуг-монтаж ажылы 1,5 катап өскен. Тоску беш чылдың бирги чылында тудугжуларның мурнунда улуг болгаш харысалгалыг даалгалар салдыраан. Тудуг кылырының хемчээлин эрткен чылдыындан 50 хуу өстүрерин чедип алыр. Ол соруулга-биле чылда 5 миллион рубльдиң капитал салыышкынын шиңгээдип алыры кердүүген. Ийи айның түңнелдериниң билдинии турары-биле алырга, чаа беш чылдың баштайгы чылын шапкын базым-биле эгелээн.

ССРЭ-ниң Дээди Совединиң депутады Сергей Сенджажының, Тыва АССР-ниң алдарлыг тудугжузу Данзырык Каддар-оолдуң болгаш өскеда эштериниң бригадалары Ак-Довуракның хогжүдеажиге улуг үлүг киргеп. Боларның ишчи, демнээ-биле хөй каът чурттарга бажыңнары ажыглалга киргеп. Ылаңгыя оларның съездиге бир иеску белээ болза, даг-дүгү арыглаар фабриканың руданы үүрметтеп сорттаар комплекизининң тудуун бүрүнү-биле доозуп, күрүне комиссизиигe хүлээткени болур. Оон баштайгы продукциязын алган. Үүрмектелге, кургадылга корпусгарында дериглелер, нарын тургузуглуг механизмнер үзүктелишкини чокка, дең-дески байдал-биле ажылдап эгелээн. Бо чүүлүн объектиин ажыглалга киирген улуг чедишкин. Оон ачызыбиле даг-дүгүн бүдүрериниң хемчээли амгы деңнелиниге немештир 5 муң тоннага үлгадыр апаар. Рудникте даг рудазын хол-биле ылган шилиириге киржип турарлардан 100 хире кижи хосталыр. Күш-ажылдың бүдүрүмчүлүү өзөр. Бүдүрүлгенин культуразы бедиир. Эр-даа, херээжен-даа ажылчыннарның чылыг, чырык корпусгарга ажылдаары хандыргаан.

СЭКП-ниң XXIV съездиан ажыттынар хүнге чедир тудугжулар Постоянный суурда бедип үнген беш каът 80 ог-бүле чурттаар бажыңның иштики шеверлелин доозуп, комиссияга дужаар дээш, каш дапкыр сорук киришкинниг ажылдап турар. Ында 48 дугаар тудуг участогунуң шеверлекчилери, сантехниктери, газ кииринчилери күженишкинин олче мөөнээн. Ында аныяк коммунист Зина Салчактың, Нина Перинаның бригадаларында шеверлекчилер, Эдуард Чухнов баштаан чазаныкчылар эки ажылдап турар.

Ол-ла беш каът бажыңнарның суурунда профилактория тудуу бедип үнүп орар. Ында комсомолчу эш Мөңге-Назының удурткан бригадазының ишчилери бо бажыңның бирги кадын март 30-го чедир доозар соругланы салган. Ханаларны үзүктелишкини чок салып турарындан көөрге, оолдар, кыстарның хүлээлгелери күүсеттинериниң кырында келген. Раиса Иванова, Людуп Сыдаа, Ленин орденниг Ооржак Комбүй-оол ышкаш шалыпчылар аныяк дашчыларга, бетонщиктерге үлегер-чижээн көргүзүп турар.

Партияның улуг хуралын хоорайның автотранспортчулары бедик коргүзүглер-биле уткуур. № 11 автобазаның болгаш Ак-Довурак АТБ-ниң алдын хөй чолаачылары бирги кварталда чүк сөөртүүнүң планын күүседипкенниинден ол бүдүрүлгелер чылдың үш айының даалгаларын ажыр кылырының кырында келген. Мурнакчы чолаачылардан коммунист В. Петров бирги кварталдың планын февраль 20-де-ле күүседипкеш, ам май айның үлүгү кылып эгелээн. Саян Чылбак, Ооржак Өктек олар база тергиинеринiң одуруунда. Чолаачы Алексей Филимоновтуң удуртуп турары коммунистиг күш-ажыл бригадазы тонна километр-биле саналарга, чүк сөөртүүгү 1.5 катап күүседикенниинден № 11 автобазаның коллективин ийи ай чартык үениң планын 114 хуу күүсеткен.

**В. БАКУЛИН,**
Ак-Довуракта «Тыва даг-дүгү» тудуг эргелелиниң партком секретары.

Бии-Хем районнуң «Сельхозтехника» салбырының механизаторлары СЭКП-ниң XXIV съездизинге уткуштур алган социалистиг хүлээлгезин чедишкиннинг күүсеткен.

Салбырның коллективи Бии-Хем, Улуг-Хем болгаш Таңды районнарның колхоз, совхозтарынга 45 тракторларны съездиниң ажыттынар хүнүнге чедир септеп базырын хүлээнгеш, 49 трактөрну мастерскайдан үндүрүп, сөзүнге ээ болган.

Часны хову ажылдарынга киржир трактөрларны кыска хуусада септээринге шууштурар арганы билдилиг ажыглааны улуг рольду ойнаан. Аңаа мотористер Иван Максимюк, Геннадий Воронков, Иван Пестов, Валерий Череповский болгаш өскелер-даа тергиндээн. Цехтерде азып иван коргүзүүр самбыраларында оларның аттарының дужунда хүн нормазын 110—120 хуу күүседип турар деп айытнан.

Ол ышкаш автомашиналар септээр талазы-биле социалистиг хүлээлге база ажыр күүсеттинген. 40 автомобильдерниң орнунга 44-түү септээш, ажыл-агыйларга дужааган. Машина септээр цехте мурнанчыларның одуруунга мотористер Григорий Монов, Виктор Лукин олар болуп, өскелерге үлегер-чижээн коргүзүп турар.

Салбырның автобазазының чолаачылары колхоз, совхозтарже үрезин болгаш тудуг материалдары сөөртүр херекже база эки киржип турар. Чолаачылар Виктор Титов, Андрей Беленков, Николай Манухин, Федор Емельянов, Николай Шарохин болгаш өскелер-даа эки ажылдап, СЭКП-ниң XXIV съездизин күш-ажылчы чедимишкиннер-биле уткуп турар.

ЧУРУКТА: салбырның эң дээре септекчилери (оң талазындан солагай талазынче) И. К. Максимюк, Г. В. Воронков, И. К. Пестов.

Сөзүү болгаш фотөзү А. ЧАРАШ-ООЛДУУ.

## СӨЗҮН ЭЭЛЭЭННЕР

Чурттуң бүдүрүлгелериниң коллективтери съезд мурнунуң хүлээлгелерин чедимишкинниг күүседип турар.

«Карагандауголь» комбинаттың шахтёрлары онаалгадан ажыр 400 эшелон хире өттүлер чүүлдү чүдүрүл чөрүткен. Февраль айдә Ленин орденни-биле шаңнаткан Костенко аттыг шахтаның коллективи ол бассейнде план ажыр күүседиринiң рекордсмени болгаш.

«Беларускалий» комбинаттың коллективиниң дагжылаары, химиктери съезд мурнунуң хүлээлгезин база күүседипкенин айытпаан. Ынчангаш чурттуң чаа тудуглары планнан ажыр кылдынган 800 тонна цементинин, 400 муң калбак шиферни ол комбинаттан алган.

Монгинскиниң шил кылыр «Свет» заводу (Удмурт АССР) бодунуң съезд мурнунуң хүлээлгезинин хуусаа бежинде күүсеткен. Сава кылыр автоматтыг үш шугумнарны амылаадып эгелээн чорун аңаа улуг идиглиг болган. Продукцияны хүнде будуруул үндүрери элээн ковүдээн, ассортиментизи база улгатkан.

(СЭТА-ның корр.).

# САЙГАРА КӨЖҮРҮЛГЕНИҢ УЖУР-ДУЗАЗЫ

РЕСПУБЛИКА иштинге ажылчы чоннарны сайгара көжүрер талазы-биле ССРЭ-ниң Министрлер Чөвүлелиниң болгаш Тыва АССР-ниң Министрлер Чөвүлелиниң докгаалдары эрткен чылда үнген.

Ажылчы чоннарны республика иштинге сайгара көжүрериниң сорулгазы болза күш-ажылдың артыкшылыг курлавырларын чөп ажыглап, ажылчын күжү чедишпейн турар колхозтарже, совхозтарже ийжилерни өске черлерден көжүрүп чорудары, ындыг янзы көдээ ажылагыйны чер бүрүзүнге дейдески хөгжүдерин, продукция бүдүрерин ковүдедирин чедип алыры болур.

Ол докгаалдарны амыдыралга боттандырар талазыбиле бистиң республиканга боттуг хемчеглерни ап чорутkан. Чижээ, эрткен чылын Чөөн-Хемчик, Барыын-Хемчик районнардан 60 өрегени Таңды районнуң «Тиилелге», «Межегей», Бии-Хем районнуң «Өөк» совхозтарынче көжүрүп чорутkан. Ол 60 өг-бүлениң шупту нежигүннери 356 кижи. Оон иштинде күш-ажыл кылып шыдаар кижилер 163, олардың 45-жи көдээ ажыл-агыйның механизаторлары —трактөристер, комбайнерлер, чолаачылар; 36-зы тудугжулар; 45-жи — малчыннар. Олар-

рыын-Хемчик районнарда төлээленчилери, ол черлерниң партия база совет органнары багай эвес ажылдаан.

Сайгара көжүрүлгени чорудуп турар үеде кижилерниң эки гураазын, күзелин барымдаалап, черинге тургаш, күрүнениң база хөй-иниишкин ажылынга идепкейлиг киржип, күш-ажылга бодунуң ак сеткилдиин, амыдырал-чурттавыгга төлептиниң коргүскен кижилерни шилип алыры эргежок чүгула.

Күш-ажыл курлавырларын четче ажыттаар талазы-биле районнар аразынга сайгара көжүрүлгени бистиң республиканга 1970 чылда бир-ле дугаар практикалап эгелээн. Оон түңнели мынчыг болган. Соңгу талакы районнардан 49 өг-бүлениң Таңдынын, 11 өрегени —Бии-Хемниң ажыл-агыйларынче көжүрүп чорутkан. Ол 60 өг-бүлениң шупту нежигүннери 356 кижи. Оон иштинде күш-ажыл кылып шыдаар кижилер 163, олардың 45-жи көдээ ажыл-агыйның механизаторлары —трактөристер, комбайнерлер, чолаачылар; 36-зы тудугжулар; 45-жи — малчыннар. Олардың шуптузу чаа келген черлеринге эрткен чылын үреттүнелдиг ажылдаш, кызымак, ак сеткилдиин коргүскен.

Таңды районга көжүп келгеннерниң хөй нуруузу «Тиилелге» совхозтуң Шомбалыг салбырында турумчуп чурттай бергеннер. Олардың иштиндеп Куулар Кошкар-оол, Монгуш Дыртык-Урут — малчыннар, Монгуш Төмүр-оол — механик, Куулар Оян-оол, Шаравуу Чолат, Бөлет Дамба — трактөристер болуп ажылдап турар. Боттарының үлегер-чижээн коргүзүп, шудургу ажылдап турар чаа келгеннерни эске-даа черлерден коргүзүп болур.

Көжүп келген өг-бүленiң турумчуп чурттаар черлеринде ажыл-агый удуртукчулары көжүрүлгенин чазактан бадылаан тускай саавырынга дүүштүр, чаа келгеннерни ажылга дораан хүлээп алырының, оларга амыдыраал чурттаарының база ажылдаарының таарымчалыг байдалыг тургузарының талазыбиле болдунар бүгү-ле чүүлдерни кылып турарлар. Эрткен чылын баштайгы удаазында чаа келгеннерни чурттаар орап-сава-биле хандырарынга чамдык четпестер тургулаан. Ону чайладырының хемчеглерни алган.

Бо 1971 чылда Барыын-Хемчик, Чөөн-Хемчик районнардан 50 өрегени Бии-Хем районнуң «Өөк», «Сава» болгаш «Шивилиг» совхозтарынче көжүрүп чорударының планын Тыва АССР-ниң Министрлер Чөвүлели бадылаан. Ук планны күүседирбиле күш-ажыл курлавырларының ол районнарда органнары, райкүүскомнар болгаш көдээ Советтер организастыг ажылдарыны чорудуп эгелей берген. Барыын-Хемчиктен 30 өрегени, Чөөн-Хемчиктен 20 өрегени сайгара көжүрүп чорудары көрдүнген.

Көжүрер өг-бүленiң составынга күш-ажыл кылып шыдаар ийиден эвээш эвес кижи бар болур ужурлуг. Өг-бүленiң составы хөй болза, улам-на эки.

Чазактың докгаалын баугаар, көжүп келген өг-бүлелерге материалдыг дузаламчыны көргүзүп турар. Чижээ, өг-бүленiң кол ээзинге 20 рубль, а өске кежигүннеринiң тус бүрүзүнге 10 рубль түңнүг, дедир эгиттикмес акча дузаламчызын бээр. Ону чаа келген черинден тыпсыр. Ол ышкаш көжүп келгеннериң оран-бажыңы ийи чыл иштинде халас болур. Оларга вогаз тармыр болгаш сиген кезип алыр шөлдү тускайлап бээр.

Көжүп келген кижилер совхозтар директорларының чөвүлээрели-биле садып алыр өртектеп ажырбайн, бот-үнеэнга барымдаалап, саар инекти садып ап болур. Малдыг келген кижилерге ийи чыл иштинде, чыл бүрүзүнде-ле 300 кг мал чемнин совхозтан садып болур.

Күш-ажыл курлавырларын улус ажыл-агыйынга чөп ажыттарынга ажылчыннарны районнар аразынга сайгара көжүрери улуг рольдуг. Ону боттандырары-биле хамаарышкан органнар боттуг, организастыг ажылдарны ап чорудары эргежок чүгула.

**М. ДАЖИ-НОРБУ.**

Күш-ажыл курлавырларын ажыттаар талазы-биле эргелелдиг районнар аразында төлээзи.

ИРКУТСК ОБЛАСТЬ. Усть-Илим ГЭС-тиң улуг тудуг шөлү ыш-бүе-биле иштинга берген турар. Чыккылама соок-даа, туман-даа тудугнуң шалыпкын ажылын моондактап шыдаавайн турар. Тудугже бетон дамчыдар эстакада узам узап бар чоруур. Ында «Гидромонтаж» трестиң дүрмүлгелиг эдектечиин Д. С. Тихоновский удурткан эң дээре бригада ажылдап турар. Эстакаданың адаанда Николай Корначев, Геннадий Глухов болгаш Михаил Васильев удурткан катыышкан бригадалар плотинниинiң хавааларын бетоннаар опалубканы кылып турар.

Эдектечилерден чурттакга черлериниң тудугжулары база хожудавайн турар, ынчангаш чаагайжыды туттунган бажыңнар улаштыр-улаштыр дужаалтынып турар. Чоокта чаа Усть-Илимниң 360 бичии чурттакчылары үруглар комбинадын алган.

Партияның XXIV съездизиниң Директиваларының төлевилелин ёаутаар Усть-Илим ГЭС-тиң баштайгы агрегаттарын тоску беш чылда ажылдадып киирер ужурлуг. Съезд мурнунуң шилиичы ажыл-ижиниң хүнеринде баштайгы бетонну салыр эрте дээш чарыш ол тудуг черинде хайныккан.

ЧУРУКТА: Усть-Илим ГЭС-тиң таваанда. Келир үениң илотпиназы турар черде даштарны арыгдап турарлы.

Э. БРЮХАНЕНКОНУҢ фотозу.
(СЭТА-ның фотохрониказы).

# ДҮЖҮТ БЕРБЕСТЭЭН ЧЕРЛЕР

Мөңгүн-Тайга районда «Малчын» колхоз мал ажылдыг. Ол дугайын оон ады безин хереглеп турар. Колхозтуң малының баш санын өстүреринге быжыг чем баазазын тургузары эргежок чүгула. Ындыг болганда, тарымал үнүштерни тарып ажыглаар дугайында айтырыг тургустунуп келир. Колхозтуң деңискизиниде тарып болур чер чок бе? Бар болбайн аан. Чедиг-Тейде 250 гектар шөлдү шаанда хуу ажылдыг араттар тарып, оон арбайның чаагай дүжүдүн ап турганнар. Ам ол шөл көңгүс дүжүт бербеетээн. Арбайда, суда-даа чажарга, кызыл кум боон хевээр артар. Колхозтуң удуртукчулары ол шөлдү «кыраан» деп санап турар.

Бо дыка харааданчыг-дыр. Чер — чонның кол байлаа дээрзин чер дугайында хоойлуда айытkан болгай. Ажыглаан болур черни «кыраан» деп сылдаг-биле октап турар колхозтуң удуртукчулары чер дугайында хоойлуну билир ирги бе?

Шаанда тарып турган ол шөлдерниң ам дүжүт бербее апарганының чылдагаанын билдингир. Аңаа чемишчидилгелерниң элбедир төгер болза, ол шөлдерже ам-даа чаагай дүжүттү ап болур.

1971 чылда колхоз мал чемин кылдыр суда тарыыр деп планнаан. А ол хиреэнде кандыг-даа баш удур белеткел ажылын чорутпайн турар. Шөлдерже өдекти сөөртүп төгерип кым-даа сагынмайн турар. А өдек дээрге кыштагларда сүстүп чыдар. Гектар черге чеже-даа тонна өдекти төп болурунуң болдунар аргазы бар. Чүгле кылыр херек.

Үстүнде айытkан кагдынган черден аңгыда, тарып болур таарымчалыг чер чок деп, колхозта чугаалажып турар. Ол база-ла шын эвес. Хемнер унарында, дөргүүнерде тарып болур черлерни шилип алгаш, ажыглап болбас бе? Черле болур ужурлуг! Оюк-деликтеп тарыыр болза, ам-даа 250 гектар черлер тыптып болур. Ону колхозтуң удуртукчулары экербейн турары элдептиг.

**Х. МАНДАН-ООЛ.**

# ХОЙЖУ

Ыраккы «Мөгеп-Бүрен» колхозтуң аныяк хойжуу, коммунист Өлзей-оол Аракчаевич Аракчаа 1966 чылдан бээр ажыл-агыйның төрүүр хоюн кадарып келген. Оон бээр-ле ол малчыннар ортузунга калбарган чарыштың тиилекчилериниң бирээзи болуп турар. Эрткен юбилейлиг чылда ол төрүүр 100 хойдан-на 92 хураганны алган. Оон-биле кады ленинчи юбилейлиг чыл оон амыдыралынга уттундурбас болуушкунунуң чылы болуп арткан. Ону партия Мөңгүн-Тайга райкомунуң бюрозу СЭКП кежигүнүнге хүлээп алган. Ол бедик атты эш Аракчаа бодунуң төлептиг ажыл-херээ-биле бадыткап турар.

Партияның XXIV съездизинге уткуштур алган хүлээлгезин аныяк коммунист база багай эвес күүседип турар. Амгы үеде төрүүр 100 хойга онаалтыр 95 хураганны алган, хой оолдаашкыны үргүлчүлеп турар. Оон алган хүлээлгезин күүсеттинер дээрзин малчының ажыл-херээ бадыткап турар.

**Д. КУУЛАР.**

# ТЫВА АССР-НИҢ ДЭЭДИ СОВЕДИНГЕ СОҢГУЛДА ТАЛАЗЫ-БИЛЕ СОҢГУЛДА ОКРУГТАРЫНЫҢ ДУГАЙЫНДА

## *ТЫВА АССР-НИҢ ДЭЭДИ СОВЕДИНИҢ ПРЕЗИДИУМУНУҢ ЧАРЛЫЫ*

**(Төнчүзү. Эгези 1-ги арныда).**

санныг талазы, Октябрьская кудумчудан Интернациональная кудумчуга чедир Енисей хемиҢ солагай ыринде чурттаалга бажыңнары, республика эмнелгези.

**ТудугуҢ № 11 соҢгулда округу** (төвү — «Тыва тудуг» трест). Краснознаменная кудумчудан Оюн Күрседи кудумчузунга чедир Интернациональная кудумчуҢуҢ дең санныг талазы, Интернациональная кудумчудан хандырылга болган саарлыга эргелелинге чедир Оюн Күрседи кудумчузуҢуҢ дең санныг талазы, хандырылга болган саарлыга эргелелинден Шевченко кудумчузунга чедир, Октябрьская кудумчузунга чедир Шевченко кудумчузуҢуҢ саарзык санныг талазы, Шевченко кудумчузундан Краснознаменная кудуйчуга чедир Октябрьская кудумчуҢуҢ саарзык санныг талазы, Октябрьская кудумчудан Интернациональная кудумчуга чедир Краснознаменная кудумчуҢуҢ саарзык санныг талазы.

**ХемниҢ СоҢгу талаку № 12 соҢгулда округу** (төвү—Улуг-Хем ыяш ажыл-агый черн), Енисей хемниҢ солагай талаку ыриндеп Щетинкин-Кравченко кудумчузунга чедир Октябрьская кудумчуҢуҢ дең санныг талазы, Октябрьская кудумчудан Чехов кудумчузунга чедир Щетинкин-Кравченко кудумчузуҢуҢ дең санныг талазы, Щетинкин-Кравченко кудумчузундан Енисей хемпге чедир Чехов кудумчузуҢуҢ саарзык санныг талазы, Чехов кудумчузундан Октябрьская кудумчуга чедир Енисей хемниҢ солагай талаку ыриндеп дурлаар чурттаалга бажыңнары.

**ХемниҢ Чөөн талаку № 13 соҢгулда округу** (төвү — башку институту). Щетинкин-Кравченко кудумчузундан Кочетов кудумчузунга чедир Октябрьская кудумчуҢуҢ дең санныг талазы, Октябрьская кудумчудан Гагарин кудумчузунга чедир Кочетов кудумчузуҢуҢ дең санныг талазы, Кочетов кудумчузундан Щетинкин-Кравченко кудумчузунга чедир Гагарин кудумчузуҢуҢ саарзык санныг талазы, Гагарин кудумчузундан Октябрьская кудумчуга чедир Щетинкин-Кравченко кудумчузуҢуҢ саарзык санныг талазы.

**ХемниҢ Барыын талаку № 14 соҢгулда округу** (төвү—хөгжүм-шин театры). Щетинкин-Кравченко кудумчузундан Кочетов кудумчузунга чедир Гагарин кудумчузуҢуҢ дең санныг талазы, Гагарин кудумчузундан Чехов кудумчузунга чедир Кочетов кудумчузуҢуҢ дең санныг талазы, Кочетов кудумчузундан Щетинкин-Кравченко кудумчузунга чедир Чехов кудумчузуҢуҢ саарзык санныг талазы, Чехов кудумчузундан Гагарин кудумчузунга чедир Щетинкин-Кравченко кудумчузуҢуҢ саарзык санныг талазы.

**ЧүзүмүҢ № 15 соҢгулда округу** (төвү—Пионерлер бажыңы). Кочетов кудумчузундан Шевченко кудумчузунга чедир Октябрьская кудумчуҢуҢ дең санныг талазы, Октябрьская кудумчудан Гагарин кудумчузунга чедир Шевченко кудумчузуҢуҢ саарзык санныг талазы, Шевченко кудумчузундан Краснознаменная кудумчуга чедир Октябрьская кудумчуҢуҢ саарзык санныг талазы, Октябрьская кудумчудан Интернациональная кудумчуга чедир Краснознаменная кудумчуҢуҢ саарзык санныг талазы.

**ЧүзүмүҢ № 16 соҢгулда округу** (төвү—№ 5 школа). Кочетов кудумчузундан Оюн Күрседи кудумчузунга чедир Гагарин кудумчузуҢуҢ дең санныг талазы, Гагарин кудумчузундан Титов кудумчузунга чедир Оюн Күрседи кудумчузуҢуҢ дең санныг талазы, Оюн Күрседи кудумчузундан Рихард Зорге кудумчузунга чедир Титов кудумчузуҢуҢ саарзык санныг талазы, Титов кудумчузундан Топографическая кудумчуга чедир Рихард Зорге кудумчузуҢуҢ дең санныг талазы, Рихард Зорге кудумчузундан Кочетов кудумчузунга чедир Топографическая кудумчуҢуҢ саарзык санныг талазы, Топографическая кудумчудан Гагарин кудумчузунга чедир Кочетов кудумчузуҢуҢ саарзык санныг талазы.

**Топографическаяның № 17 соҢгулда округу** (төвү—«Пионер» кинотеатр). Енисей хемден Кочетов кудумчузунга чедир Чехов кудумчузуҢуҢ дең санныг талазы, Чехов кудумчузундан көвүрүг баар оруккa чедир Кочетов кудумчузуҢуҢ дең санныг талазы, көвүрүгден Чехов кудумчузунга чедир Енисей хемниҢ солагай талаку ыриндеп дурлаар чурттаалга бажыңнары.

**Рабочаяның № 18 соҢгулда округу** (төвү—№ 3 профтехучилище). Көвүрүгден Топографическая кудумчуга чедир Кочетов кудумчузуҢуҢ саарзык санныг талазы, коллектор чедир Топографическая кудумчуҢуҢ дең санныг талазы, Топографическая кудумчудан Студенческая кудумчуҢуҢ төнчүзүнге чедир коллектор.

**Заводтуң № 19 соҢгулда округу** (төвү — Алгы заводу). Кудумчулар: Береговая, Терешкова, Школьная, Подрощинская, Семирацкий, Ключевая, Строительный, Доңмас-Сут переулоктар болгаш Горная кудумчуҢуҢ № 84-тен № 98 бажыңнар.

**Заозёрныйның № 20 соҢгулда округу** (төвү—№ 1-АТБ). Оюн Күрседи кудумчудан Маяковский кудумчуга чедир Пушкин кудумчуҢуҢ дең санныг талазы, Маяковский кудумчуҢуҢ Коммунальная кудумчузунга чедир саарзык санныг талазы, Маяковский кудумчудан Фрунзе кудумчуга чедир Коммунальная кудумчуҢуҢ дең санныг талазы, Оюн Күрседи кудумчудан эгелээш Чүлдүм кудумчуҢуҢ дең санныг талазы, Чүлдүм кудумчудан Пушкин кудумчуга чедир Оюн Күрседи кудумчуҢуҢ саарзык санныг талазы.

**Промышленныйның № 21 соҢгулда округу** (төвү — даг экспедициязының Культура бажыңы). Рихард Зорге кудумчудан Оюн Күрседи кудумчуга чедир Титов кудумчуҢуҢ дең санныг талазы, Щетинкин-Кравченко кудумчузундан Енисей хемге чедир Чехов кудумчузуҢуҢ саарзык санныг талазы, Чехов кудумчузундан Октябрьская кудумчуга чедир Енисей хемниҢ солагай талаку ыриндеп дурлаар чурттаалга бажыңнары.

**ХемниҢ Чөөн талаку № 13 соҢгулда округу** (төвү — башку институту). Щетинкин-Кравченко кудумчузундан Кочетов кудумчузунга чедир Октябрьская кудумчуҢуҢ дең санныг талазы, Октябрьская кудумчудан Гагарин кудумчузунга чедир Кочетов кудумчузуҢуҢ дең санныг талазы, Кочетов кудумчузундан Щетинкин-Кравченко кудумчузунга чедир Гагарин кудумчузуҢуҢ саарзык санныг талазы, Гагарин кудумчузундан Октябрьская кудумчуга чедир Щетинкин-Кравченко кудумчузуҢуҢ саарзык санныг талазы.

**ХемниҢ Барыын талаку № 14 соҢгулда округу** (төвү—хөгжүм-шин театры). Щетинкин-Кравченко кудумчузундан Кочетов кудумчузунга чедир Гагарин кудумчузуҢуҢ дең санныг талазы, Гагарин кудумчузундан Чехов кудумчузунга чедир Кочетов кудумчузуҢуҢ дең санныг талазы, Кочетов кудумчузундан Щетинкин-Кравченко кудумчузунга чедир Чехов кудумчузуҢуҢ саарзык санныг талазы, Чехов кудумчузундан Гагарин кудумчузунга чедир Щетинкин-Кравченко кудумчузуҢуҢ саарзык санныг талазы.

**ЧүзүмүҢ № 15 соҢгулда округу** (төвү—Пионерлер бажыңы). Кочетов кудумчузундан Шевченко кудумчузунга чедир Октябрьская кудумчуҢуҢ дең санныг талазы, Октябрьская кудумчудан Гагарин кудумчузунга чедир Шевченко кудумчузуҢуҢ саарзык санныг талазы, Шевченко кудумчузундан Краснознаменная кудуйчуга чедир Октябрьская кудумчуҢуҢ саарзык санныг талазы, Октябрьская кудумчудан Интернациональная кудумчуга чедир Краснознаменная кудумчуҢуҢ саарзык санныг талазы.

**ХемниҢ СоҢгу талаку № 12 соҢгулда округу** (төвү—Улуг-Хем ыяш ажыл-агый черн), Енисей хемниҢ солагай талаку ыриндеп Щетинкин-Кравченко кудумчузунга чедир Октябрьская кудумчуҢуҢ дең санныг талазы, Октябрьская кудумчудан Чехов кудумчузунга чедир Щетинкин-Кравченко кудумчузуҢуҢ дең санныг талазы, Щетинкин-Кравченко кудумчузундан Енисей хемге чедир Чехов кудумчузуҢуҢ саарзык санныг талазы, Чехов кудумчузундан Октябрьская кудумчуга чедир Енисей хемниҢ солагай талаку ыриндеп дурлаар чурттаалга бажыңнары.

**ЧүзүмүҢ № 15 соҢгулда округу** (төвү—Пионерлер бажыңы). Кочетов кудумчузундан Шевченко кудумчузунга чедир Октябрьская кудумчуҢуҢ дең санныг талазы, Октябрьская кудумчудан Гагарин кудумчузунга чедир Шевченко кудумчузуҢуҢ саарзык санныг талазы, Шевченко кудумчузундан Краснознаменная кудуйчуга чедир Октябрьская кудумчуҢуҢ саарзык санныг талазы, Октябрьская кудумчудан Интернациональная кудумчуга чедир Краснознаменная кудумчуҢуҢ саарзык санныг талазы.

**ЧүзүмүҢ № 16 соҢгулда округу** (төвү—№ 5 школа). Кочетов кудумчузундан Оюн Күрседи кудумчузунга чедир Гагарин кудумчузуҢуҢ дең санныг талазы, Гагарин кудумчузундан Титов кудумчузунга чедир Оюн Күрседи кудумчузуҢуҢ дең санныг талазы, Оюн Күрседи кудумчузундан Рихард Зорге кудумчузунга чедир Титов кудумчузуҢуҢ саарзык санныг талазы, Титов кудумчузундан Топографическая кудумчуга чедир Рихард Зорге кудумчузуҢуҢ дең санныг талазы, Рихард Зорге кудумчузундан Кочетов кудумчузунга чедир Топографическая кудумчуҢуҢ саарзык санныг талазы, Топографическая кудумчудан Гагарин кудумчузунга чедир Кочетов кудумчузуҢуҢ саарзык санныг талазы.

**Топографическаяның № 17 соҢгулда округу** (төвү—«Пионер» кинотеатр). Енисей хемден Кочетов кудумчузунга чедир Чехов кудумчузуҢуҢ дең санныг талазы, Чехов кудумчузундан көвүрүг баар оруккa чедир Кочетов кудумчузуҢуҢ дең санныг талазы, көвүрүгден Чехов кудумчузунга чедир Енисей хемниҢ солагай талаку ыриндеп дурлаар чурттаалга бажыңнары.

**Рабочаяның № 18 соҢгулда округу** (төвү—№ 3 профтехучилище). Көвүрүгден Топографическая кудумчуга чедир Кочетов кудумчузуҢуҢ саарзык санныг талазы, коллектор чедир Топографическая кудумчуҢуҢ дең санныг талазы, Топографическая кудумчудан Студенческая кудумчуҢуҢ төнчүзүнге чедир коллектор.

**Заводтуң № 19 соҢгулда округу** (төвү — Алгы заводу). Кудумчулар: Береговая, Терешкова, Школьная, Подрощинская, Семирацкий, Ключевая, Строительный, Доңмас-Сут переулоктар болгаш Горная кудумчуҢуҢ № 84-тен № 98 бажыңнар.

**Заозёрныйның № 20 соҢгулда округу** (төвү—№ 1-АТБ). Оюн Күрседи кудумчудан Маяковский кудумчуга чедир Пушкин кудумчуҢуҢ дең санныг талазы, Маяковский кудумчуҢуҢ Коммунальная кудумчузунга чедир саарзык санныг талазы, Маяковский кудумчудан Фрунзе кудумчуга чедир Коммунальная кудумчуҢуҢ дең санныг талазы, Оюн Күрседи кудумчудан эгелээш Чүлдүм кудумчуҢуҢ дең санныг талазы, Чүлдүм кудумчудан Пушкин кудумчуга чедир Оюн Күрседи кудумчуҢуҢ саарзык санныг талазы.

**Промышленныйның № 21 соҢгулда округу** (төвү — даг экспедициязының Культура бажыңы). Рихард Зорге кудумчудан Оюн Күрседи кудумчуга чедир Титов кудумчуҢуҢ дең санныг талазы, Щетинкин-Кравченко кудумчузундан Енисей хемге чедир Чехов кудумчузуҢуҢ саарзык санныг талазы, Чехов кудумчузундан Октябрьская кудумчуга чедир Енисей хемниҢ солагай талаку ыриндеп дурлаар чурттаалга бажыңнары.

**Мурнуу таланың № 22 соҢгулда округу** (төвү—Кызылдың телевидение студиязы). Промышленная кудумчудан эгелээш Заречный переулоктуң дең санныг талазы, Промышленная кудумчудан эгелээш Островский кудумчуҢуҢ саарзык санныг талазы, Островский кудумчудан Заречный переулокка чедир Промышленная кудумчуҢуҢ саарзык санныг талазы.

**Тракторный № 23 соҢгулда округу** (төвү — респотребсоюз АТБ-ан). Горная кудумчуга чедир Островский кудумчуҢуҢ дең санныг талазы, Маяковский кудумчудан Пушкин кудумчуҢуҢ дең санныг талазы, Кызыл—Тээли углаан оруктуң солагай талазында чурттаалга бажыңнары, Хлебозаводская кудумчуга чедир Островский кудумчуҢуҢ саарзык санныг талазы, Хлебозаводская кудумчудан эгелээш Улуг-ХемниҢ солагай талазында чурттаалга бажыңнары, Шагонарская кудумчу, «Сукпак» совхозтуҢ төп суурү, фермалары болгаш бригадалары, Дус-ХөлдүҢ девискээринде чурттаалга бажыңнары.

**Правобережныйның № 24 соҢгулда округу** (төвү — Совет ТыванıҢ 10 чылы аттыг Культура бажыңы). Дилги фермазындан эгелээш Кызылда ЕнисейниҢ ажыглал участогунуҢ турар пунктузунга чедир Улуг-ХемниҢ оң талаку ыринде чурттаалга бажыңнары.

**Мурнуу таланың № 25 соҢгулда округу** (төвү — мурнуу хоорайжыгаш). Чөөн, мурнуу болгаш барыын талаку хоорайжыгаштар.

**Элегес-Аксының № 26 соҢгулда округу** (төвү — Элегес-Аксының көдээ СоветиниҢ күүскому). Элегес-Аксының көдээ Советн.

**Шынааның № 27 соҢгулда округу** (төвү — Шынаа көдээ СоветиниҢ күүскому). Шынаа көдээ Совет.

**Кара-Хаактың № 28 соҢгулда округу** (төвү — Чөрби көдээ СоветтиҢ күүскому). Чөрби көдээ Совет.

**БАЙ-ТАЙГА РАЙОН.**

**Шүйүүң № 29 соҢгулда округу** (төвү — Шүй көдээ СоветтиҢ күүскому). Шүй көдээ Советн.

**Бай-Талдың № 30 соҢгулда округу** (төвү — Бай-Тал көдээ СоветтиҢ күүскому). Бай-Тал көдээ Советн.

**Кызыл-Дагның № 31 соҢгулда округу** (төвү — Кызыл-Даг көдээ СоветтиҢ күүскому). Кызыл-Дагның көдээ Советн болгаш «Тээли» совхозтуҢ Мажалык СБФ-зи.

**Кара-ХөлдүҢ № 32 соҢгулда округу** (төвү — Кара-Хөл көдээ СоветтиҢ күүскому). Кара-Хөл көдээ Совет.

**ТээлиниҢ № 33 соҢгулда округу** (төвү — Бай-Тайга райкүүском). Тээли суур, «Тээли» совхозтуҢ төп суурү.

**Зөр-Хавактың № 34 соҢгулда округу** (төвү — Найырал суур). Суурлар: Найырал, Дөң-Терек болгаш «Тээли» совхозтуҢ Зөр-Хавак СБФ-зи.

**БАРЫЫН-ХЕМЧИК РАЙОН.**

**Кызыл-Мажалыктың № 35 Барыын талаку соҢгулда округу** (төвү—«Сельхозтехниканың» район каттыжыышкыны). Коммунальная кудумчудан № 1 ПМК-га чедир саарзык санныг талага хамаарыштыр девискээрде Кызыл-Мажалык суурнуҢ барыын талаку кезээ.

**Кызыл-Мажалыктың № 36 Чөөн талаку соҢгулда округу** (төвү—Барыын-Хемчик райкүүском). Коммунальная кудумчуҢуҢ нефтебазага чедир дең санныг талазыңга хамаарышкан девискээрде Кызыл-Мажалык суурнуҢ чөөн талаку кезээ.

**Ак-Довуракты № 37 СоҢгу талаку соҢгулда округу** (төвү — профтехучилище). Центральная кудумчуҢуҢ № 10 бажыңдан № 16 бажыңга чедир болгаш № 11 бажыңдан № 15 бажыңга чедир, профтехучилищениҢ тудуг эргелелиниҢ болгаш «Тыва дағ-дүгү» комбинаттың общежитиелери кирер.

**Ак-Довуракты № 38 Комсомольск соҢгулда округу** (төвү — СУ-48). Комсомольская кудумчуҢуҢ № 4 бажыңдан № 10 бажыңга чедир болгаш № 5 бажыңдан № 7 бажыңга чедир, Центральная кудумчуҢуҢ № 6 бажыңдан № 8 бажыңга чедир болгаш № 7 бажыңдан № 9 бажыңга чедир. ТЭЦ-тен соҢгу талажө Нагорная кудумчу, эмнелге, соҢгу хоорайжыгаш кирер.

**Ак-Довуракты № 39 Төп соҢгулда округу** (төвү — хоорайныҢ амыдырал хандырылга комбинады). Кирер кудумчулар: Транспортная, Шоссейная болгаш Гагарин кудумчудан ТЭЦ-кө чедир Нагорная кудумчулары, Пушкин кудумчуҢуҢ № 2 бажыңдан № 34 бажыңга чедир, Гагарин кудумчуҢуҢ № 1 бажыңдан № 5 бажыңга чедир, Найырал кудумчуҢуҢ № 1 бажыңдан № 9 бажыңга чедир болгаш № 2 бажыңдан № 10 бажыңга чедир. Молодежная кудумчуҢуҢ № 1 бажыңдан № 5 бажыңга чедир болгаш № 2-ден № 4 бажыңга чедир, Шаңгыр, Кара-Сут суурлар болгаш Эдегей дең черниҢ чурттаалга бажыңнары кирер.

**Ак-Довуракты № 40 Мурнуу талаку соҢгулда округу** (төвү — Ак-Довурак күүскому). Чкалов, Ленин, Строительная, Пушкин кудумчуларыҢ № 1 бажыңдан № 33 бажыңларга чедир, Асбестовая кудумчуҢуҢ № 2 бажыңдан № 34 бажыңга чедир, Гагарин кудумчуҢуҢ № 4 бажыңдан № 20 бажыңга чедир болгаш № 19 бажыңдан № 25 бажыңга чедир, Найырал кудумчуҢуҢ № 27 бажыңдан № 31 бажыңга чедир болгаш № 28 бажыңдан № 32 бажыңга чедир, Молодежная кудумчуҢуҢ № 7 бажыңдан № 33 бажыңга чедир кирер.

**Ак-Довуракты № 41 Чөөн талаку соҢгулда округу** (төвү — сес чыл школазы). Майская, Заречная, Набережная, Ипподромная, Степная, Рабочая, Проточная, Асбестовая кудумчуларныҢ № 1 бажыңдан № 15 бажыңга чедир, Гагарин кудумчуҢуҢ № 21 бажыңдан № 31 бажыңга чедир, Найырал кудумчуҢуҢ № 33 бажыңдан № 38 бажыңга чедир, Асбестовая кудумчуҢуҢ № 35 бажыңдан № 43 болгаш № 30 бажыңнарга чедир кирер.

**Дөң-ТерезиниҢ № 42 соҢгулда округу** (төвү — Ак көдээ СоветтиҢ күүскому). Ак көдээ Советн кирер.

**Барлык совхозтуҢ № 43 соҢгулда округу** (төвү — Аксы-Барлык көдээ СоветтиҢ күүскому) «Барлык» совхозтуҢ төп суурү, Бижиктиг-Хая, Шыра-Булак, Саадан-Терек, Адыр-Мажалык суурлар болгаш «Барлык» совхозтуҢ Бижиктиг-Хая салбыры кирер.

**Алдын-Булактың № 44 соҢгулда округу** (төвү — Алдын-Булак суур). Алдын-Булак, Хөнделең-Аксы, Даг Дөзү, Шөл суурлар болгаш Барлык арыы деп чер кирер.

**Эрги-Барлыктың № 45 соҢгулда округу** (төвү — Эрги-Барлык көдээ СоветтиҢ күүскому). Эрги-Барлык көдээ Совет кирер.

**Биче-ТейниҢ № 46 соҢгулда округу** (төвү — Шекпээр көдээ СоветтиҢ күүскому). Биче-Гей суур болгаш Каткылыг, Чер-Чарык, Кара-Дөң, Суг-Кажаа. Улуг-Үзүк суурлар кирер.

**Аянгатының № 47 соҢгулда округу** (төвү — Аянгаты суур). Кужурлуг-Мажалык, Оорга, Улуг, Биче Аянгатылар, Дөргүн суурлар Кордон кирер,

**ХөнделеҢниҢ № 48 соҢгулда округу** (төвү — Хөнделең көдээ СоветтиҢ күүскому). ХөнделеҢниҢ № 49 соҢгулда округу (төвү—районнуҢ амыдырал хандырылга комбинады). Тиилелге кудумчуҢуҢ раймаггап Сельская кудумчуҢуҢ № 27 бажыңга чедир дең санныг талазы, Киров кудумчуҢуҢ № 2 бажыңдан № 14 бажыңга чедир дең санныг талазы, Тиилелге кудумчуҢуҢ дең санныг талазыңдан Киров кудумчуҢуҢ дең санныг талазыңга чедир хоорайныҢ чөөн талазы, Алдан-Маадыр, Советская, Карл Маркс, Крестьянская, Зеленая, Малчын, Ленин, Октябрьская, Набережная, Горьний, Рабочая, Промышленная, Безымянная, Оросительная кудумчулар, Безымянный, Степной деп переулоктар болгаш ыяш ажылагый черниҢ бажыңнары.

**Чадаананың № 50 соҢгулда округу** (төвү — Чөөн-Хемчик райкүүском). Райпо гостиницазындан Сельская кудумчуҢуҢ № 29 бажыңга чедир Тиилелге кудумчузуҢуҢ саарзык санныг талазы, Малчын кудумчузунга чедир Киров кудумчузуҢуҢ саарзык санныг талазы болгаш Набережная, Октябрьская, Ленин, Малчын, Крестьянская, Комсомольская, Новая, Пушкин, Тайбың, Чадаана, Болотная кудумчулар, өлүк силады, «Тыва тудуг» тудуг-монтаж эргелелиниҢ тудуг участогу, Кызыл — Тээли автоорукту соҢгу талажө Нагорная кудумчу, эмнелге, соҢгу хоорайжыгаш кирер.

**Чадаананың № 51 транспорт соҢгулда округу** (төвү—Шахтёрлар суурү). Тиилелге кудумчузундан хоорайныҢ мурнуу-чөөн талазы, Сельская, Первомайская, Садовая, Шахтёрская, Комаров, Совет Тываның 10 чылы, Найырал, Интернациональная кудумчулар болгаш мал базазының бажыңнары, № 16 бажыңдан эгелээш Тиилелге кудумчузу.

**Чадаананың № 52 Барыын талаку соҢгулда округу** (төвү — Чадаананың АТБ-ан). № 21 бажыңдан Тиилелге кудумчузуҢуҢ саарзык санныг талазы болгаш Тиилелге кудумчузуҢуҢ саарзык санныг талазындан хоорайныҢ соҢгубарыын кезээ, Сельская, Лихачев, Первомайская, Советская, Чапаев, Дорожная, Транспортная, Колхозная кудумчулар, нефть базазы, болгаш хоорайжыгаш.

**Хайыраканның № 53 соҢгулда округу** (төвү—Хайыракан көдээ СоветтиҢ күүскому). Хайыракан суур, туулбу заводуҢуҢ суурү, тарыҢ боозадылга станциязы, инкубатор станциязы, СЭКП-ниҢ XXII съездизин аттыг совхозтуҢ фермалары болгаш бригадалары.

**Бажың-Алаактың № 54 соҢгулда округу** (төвү — Чадаана көдээ СоветтиҢ күүскому). Чадаана көдээ Совет.

**ХөндергейниҢ № 55 соҢгулда округу** (төвү — Хөндергей көдээ СоветтиҢ күүскому). Хөндергей суур, «Тыва» совхозтуҢ Хөндергей салбырының фермалары болгаш бригадалары.

**ШеминиҢ № 56 соҢгулда округу** (төвү—Шеми көдээ СоветтиҢ күүскому). Шеми көдээ Совет.

**Чыргакының № 57 соҢгулда округу** (төвү — Чыргаки көдээ СоветтиҢ күүскому). Чыраа-Бажы суур, «Чыраа-Бажы» совхозтуҢ төп салбырының фермалары болгаш бригадалары.

**Хорум-Дагның № 58 соҢгулда округу** (төвү — Хорум-Даг көдээ СоветтиҢ күүскому). Хорум-Даг суур, Хорумнуг-Кежиг, Элдир-Хем, «Чыраа-Бажы» совхозтуҢ Хорум-Даг болгаш Чыргаки салбырларының СБФ-дери болгаш бригадалары.

**ИймениҢ № 59 соҢгулда округу** (төвү—Ийме көдээ СоветтиҢ күүскому). Ийме көдээ Совет.

**Кызыл-Тайганың № 60 соҢгулда округу** (төвү — Ишкин көдээ СоветтиҢ күүскому). Ишкин, Кызыл-Тайга, Алдыы-Ишкин, Шом-Шуу суурлар.

**Кировтуң № 61 соҢгулда округу** (төвү— Кара-Чыраа суур). Кара-Чыраа, Ишкин, Хүүректиг, Өлөңниг суурлар.

**Бора-Тайганың № 62 соҢгулда округу** (төвү — Бора-Тайга суур). Бора-Тайга, Ак-Даш суурлар, «Алдан-Маадыр» совхозтуҢ Бора-Тайга салбырының фермалары болгаш бригадалары.

**Суг-Аксының № 63 соҢгулда округу** (төвү — Суг-Хөл көдээ СоветтиҢ күүскому). Суг-Хөл суур, «Суг-Хөл» совхозтуҢ төп суурунуҢ фермалары болгаш бригадалары.

**Алдан-Маадырның № 64 соҢгулда округу** (төвү — Алдан-Маадыр көдээ СоветтиҢ күүскому). Алдан-Маадыр көдээ Совет.

**Баян-Таланың № 65 соҢгулда округу** (төвү — Баян-Тала көдээ СоветтиҢ күүскому). Баян-Тала көдээ Совет, Хөндергей көдээ СоветтиҢ Теве-Хая суурү, «Тыва» совхозтуҢ төп суурунуҢ фермалары болгаш бригадалары.

**КАА-ХЕМ РАЙОН**

**Сарыг-СептиҢ Барыын талаку № 66 соҢгулда округу** (төвү— Каа-Хем райкүүском). Кол Саңжа деп переулоктан Сарыг-Сеп суурнуҢ барыын талазы, Тайбың кудумчуузуҢуҢ саарзык талазы, бирги чаа квартал, «Октябрь 14 чылы» колхозтуҢ бүгү фермалары, бригадалары.

**Сарыг-СептиҢ Чөөн талаку № 67 соҢгулда округу** (төвү — Амыдырал хандырылга министерствозунуҢ септелге тудуг участогу). Кол Саңжа деп переулоктуҢ дең санныг талазыңдан Сарыг-Сеп суурнуҢ чөөн талаку кезээ, ийиги чаа квартал, Дерзиг-Аксы суур.

**Бүреп-Аксының № 68 соҢгулда округу** (төвү — Бүреп-Аксы көдээ СоветтиҢ күүскому). Бүреп-Аксы көдээ Совет.

**Федоровканың № 69 соҢгулда округу** (төвү—Кундустуг көдээ СоветиҢ күүскому). Кундустуг көдээ Совет, Көк-Хаак суур, «Коммунизмче орук» колхозтуҢ фермалары болгаш бригадалары.

**Ильинканың № 70 соҢгулда округу** (төвү — Ильинка көдээ СоветтиҢ күүскому). Ильинка көдээ Совет.

**Көк-ТейниҢ № 71 соҢгулда округу** (төвү — Бүреп-Хем көдээ СоветтиҢ күүскому). Бүреп-Хем көдээ Совет.

**МӨҢГҮН-ТАЙГА РАЙОН**

**Каргының № 72 соҢгулда округу** (төвү—Каргы көдээ СоветтиҢ күүскому). Мугур-Аксы суурнуҢ Мугур хеминиҢ солагай талаку кезээ болгаш Каргы көдээ СоветтиҢ чурттакчылыг өске-даа черлери.

**Мөгеп-БүреннiҢ № 73 соҢгулда округу** (төвү—Мөгеп-Бүреп көдээ СоветтиҢ күүскому). Мөгеп-Бүреп көдээ Совет болгаш Мугур-Аксы суурнуҢ Мугур хеминиҢ оң талазында кезээ

**ӨВҮР РАЙОН**

**Саглының № 74 соҢгулда округу** (төвү—Саглы көдээ СоветтиҢ күүскому). Саглы көдээ Совет.

**Дус-Дагның № 75 соҢгулда округу** (төвү—Торгалыг көдээ СоветиҢ күүскому). Торгалыг көдээ Совет.

**Хандагайтының № 76 соҢгулда округу** (төвү — Өвүр райкүүскому). Хандагайты көдээ Совет.

**СолчурүҢ № 77 соҢгулда округу** (төвү—Солчур көдээ СоветтиҢ күүскому). Солчур көдээ Совет.

**БИЙ-ХЕМ РАЙОН**

**Туранның СоҢгу талаку № 78 соҢгулда округу** (төвү — «Тыва тудуг» трестиниҢ ыяш белеткел участогу). Майская кудумчузу № 1 бажыңдан № 57 бажыңга чедир болгаш № 2 бажыңдан № 78 бажыңга чедир Горький, Баранов, Титов, Колхозная, Загородная кудумчулар, Большичый деп переулок № 1 бажыңдан № 69 бажыңга чедир болгаш № 2 бажыңдан № 70 бажыңга чедир Ленин кудумчузу, № 1 бажыңдан № 29 бажыңга чедир Щетинкин кудумчузу, № 2 бажыңдан № 28 бажыңга чедир Найырал кудумчузу, № 1 бажыңдан № 19 бажыңга чедир болгаш № 2 бажыңдан № 20 бажыңга чедир Пролетарская кудумчузу, № 1-ден № 15 бажың чедир болгаш № 2-ден № 16 бажың чедир Комсомольская кудумчузу, № 2 бажыңдан № 12 бажыңга чедир болгаш № 1 бажың-биле катай Октябрьская кудумчузу, «Кызыл тараачын» колхозтуҢ Туран СБФ-зи.

**Туранның № 79 Төп соҢгулда округу** (төвү—Бий-Хем райкүүском). Майская кудумчуузуҢуҢ № 59 бажыңдан № 91 бажыңга чедир болгаш № 80 бажыңдан № 116 бажыңга чедир, Ленин кудумчузуҢуҢ № 71 бажыңдан № 133 бажыңга чедир болгаш № 72 бажыңдан №128 бажыңга чедир, Щетинкин кудумчузуҢуҢ № 31 бажыңдан № 55 бажыңга чедир болгаш № 2 бажыңдан № 18 бажыңга чедир. Найырал кудумчузуҢуҢ № 1 бажыңдан № 27 бажыңга чедир болгаш № 30 бажыңдан № 90 бажыңга чедир, Пролетарская кудумчузуҢуҢ № 21 бажыңдан № 69 бажыңга чедир болгаш № 22 бажыңдан № 70 бажыңга чедир, Комсомольская кудумчузуҢуҢ № 17 бажыңдан № 69 бажыңга чедир болгаш № 18 бажыңдан №72 бажыңга чедир, Октябрьская кудумчузуҢуҢ № 3 бажыңдан № 31 бажыңга чедир болгаш № 14 бажыңдан № 46 бажыңга чедир, Советская, Новая, Молодежная, Спортивная, Кызыл партизан, Кочетов кудумчулар.

**Туранның Мурнуу талаку № 80 соҢгулда округу** (төвү — районнуҢ амыдырал хандырылга комбинады). Шоссейная, Рабочая, Пушкин кудумчулар, № 93 бажыңдан № 120 бажыңга чедир Майская кудумчу, Ленин кудумчузуҢуҢ № 135 бажыңдан № 130 бажыңга чедир, Щетинкин кудумчузуҢуҢ № 57 бажыңдан № 20 бажыңга чедир, Найырал кудумчузуҢуҢ № 29 бажыңдан № 92 бажыңга чедир, Пролетарская кудумчузуҢуҢ № 71 болгаш 72 бажыңнар, Комсомольская кудумчузуҢуҢ № 71 бажыңдан № 74 бажың чедир, Зэрбек көдээ Советн болгаш «Кызыл тараачын» колхозтуҢ Кудургунда фермазы.

**БилелигниҢ № 81 соҢгулда округу** (төвү — «Шивилиг» совхоз). Сева көдээ Совет, Билелиг, Кудун, Доруг-Аскыр, Балдырган, Туран-Бажы, Ожу суурлар, «Шивилиг» совхозтуҢ фермаларыныҢ болгаш бригадаларыныҢ төп суурү.

**ӨөктүҢ № 82 соҢгулда округу** (төвү—Өөк көдээ СоветтиҢ күүскому). Өөк суур, Сесерлиг, Өөк-Аксы, Суш суурлар, Тайга станция, «Саяны» совхозтуҢ фермалары болгаш бригадалары.

**Тарлагның № 83 соҢгулда округу** (төвү—Аржаан көдээ СоветтиҢ күүскому). Аржаан суур, Тарлаг, Тарлаг-Аксы, Чкаловка, Малиновка суурлар, «Өөк» совхозтуҢ фермалары болгаш бригадалары.

**Хадыңның № 84 соҢгулда округу** (төвү — «Хадың» колхоз). Хадың, Ленинка суурлар, «Хадың» колхозтуҢ фермалары болгаш бригадалары, «Саяны» совхозтуҢ Сайлыг-Кара фермазы.

**ТАНДЫ РАЙОН**

**Арыг-Бажының № 85 соҢгулда округу** (төвү—«Россия» совхоз). Владимировка, Каскал, Артыы-Узун суурлар, «Россия» совхозтуҢ фермалары болгаш бригадалары.

**Балгазының № 86 соҢгулда округу** (төвү — Балгазын сельпозу). Школьный деп переулоктан Балгазын суурнуҢ барыын талаку кезээ, Кызыл-Арыг суур, «Революцияның чалбыыжы» колхозтуҢ Марзачёвка, Краснояровск фермалары.

**Балгазының Чөөн талаку № 87 соҢгулда округу** (төвү — Балгазын көдээ СоветтиҢ күүскому). Школьный деп переулоктуҢ саарзык санныг талазыңдан Балгазын суурнуҢ чөөн талаку кезээ, Сой суур, санаторий-кадыкшылга школазы, Балгазынның ыяш ажыл-агый черн, «Революцияның чалбыыжы» колхозтуҢ бригадалары.

**ДүргенниҢ № 88 соҢгулда округу** (төвү — Дүргеп көдээ СоветтиҢ күүскому). Дүргеп суур, дүржүлга станциязының Хадың-Аксы фермазы.

**Сосновканың № 89 соҢгулда округу** (төвү— Сосновка суур). Сосновка суур, Чагытай, Хоры фермалары болгаш кедэ ажыл-агыйның дүржүлга станциязының бригадалары.

**Бай-Хаактың № 90 соҢгулда округу** (төвү — Бай-Хаак көдээ СоветтиҢ күүскому). Бай-Хаак көдээ Совет.

**МежегейниҢ № 91 соҢгулда округу** (төвү — Межегей көдээ СоветтиҢ күүскому). Межегей көдээ Совет.

**ЭлегестиҢ № 92 соҢгулда округу** (төвү—Элегес көдээ СоветтиҢ күүскому). Элегес көдээ Совет.

**Кочетовтуң № 93 соҢгулда округу** (төвү — Кочетов көдээ СоветтиҢ күүскому). Кочетов көдээ Совет.

**ЧедерниҢ № 94 соҢгулда округу** (төвү — Кур чер көдээ СоветтиҢ күүскому). Кур чер көдээ Совет.

**Хову-Аксының Барыын талаку № 95 соҢгулда округу** (төвү — Хову-Аксы суур СовединиҢ күүскому). Эрги Хову-Аксы суур, «Ты

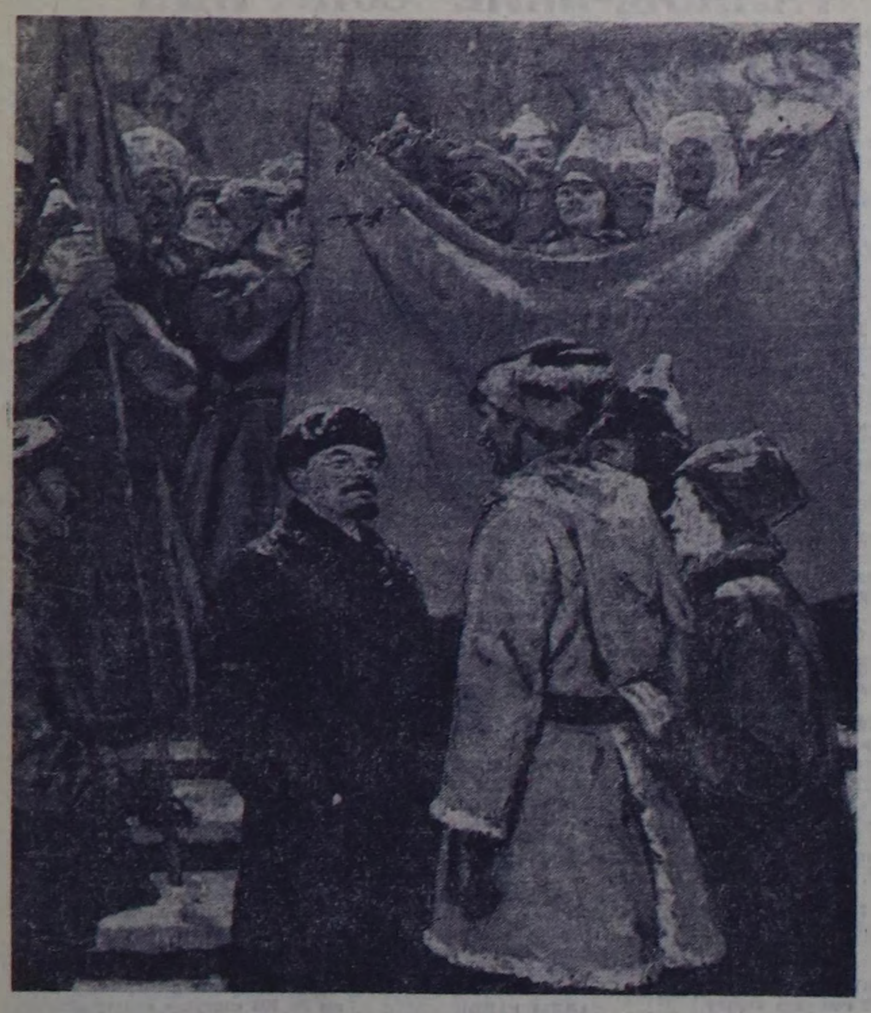

Москвада найысылалдыҥ чагаадыкчы авилелериниҥ СЭКП-ниҥ XXIV съездизиҥе алдар болдурган делгелгези ажыттынган.

ЧУРУКТА: чурукчу В. Нечитайлоҥуҥ «Кызыл шөлде» деп чуруу.
Фото В. КУЗЬМИННИЙ.
(СЭТА-ныҥ фотохрониказы).

Кино

# БЕЖЕН ХАРЛЫГЛАРНЫҢ САЛГАЛЫ

Бо чаа кинофильмиҥ «Белорусь вокзалы» деп адаан. Бистиҥ амгы үевистиҥ, салгалывыстыҥ дугайын тода чугаалавышаан. дайынныҥ кадыг-бергe чылдарыҥ ында көргүзүп турар. Аныяк нарыны Ада-чурттуҥ Улуг дайыны-биле холбашкан бежен харлыгларыҥ салгалы кинода кол черни эзелээн.

Дайын эрткенден бээр 26 чыл болган. Фронтучуларныҥ баштары көргилей бергеи. Сорбулары барык билдиртпестеп эжиреэн, ажы-тол өскен. Дайынчы шаҥналдары — орден, медальдарын камныг шыгжап, эдилеп чоруурлар. Бузуган хоорай, суурлар шагда-ла чаартыныр, эде тургустунган. Чурттаргага чечектелген чылдар шуужуп эртип-ле турар...

Бежен харлыгларныҥ салгалы! От-көстүт шылгалданы эрткен, шала агыя бергеи, а чүректери ам-даа аныяк, ыдыктыг фронтучу нарыналбиле чурттап чоруур бежен харлыглар!

«Мосфильминиҥ» үндүрген бо кинозу орнукшудулганыҥ муҥгаралдыг сценазы-биле эгелээр. Маҥаа, өнүктериниҥ бирээзиниҥ көөрүүҥ-чанында, дөрт кижи ужуражы бээр. Олар фронтучулар-дыр. Кижи бүрүзү бот-бодунга дөмейлешпес. Ынчалза-даа бир-ле кол чүве эжиҥе дуза чедирери, ону камгалаары, бүзүлүг шыпчы нарынарга кижизиттингени оларны дөмейлештирип турар.

Баштары көгерген, мага-ботары делгем апарган. 26 чылды немей чурттап эрттирери — кижи назыныҥа эвээш эвес үе болгай. Ынчалзажок сеткил-сагыжы аныяк хевээр. Чүге дээрге олар канналган дайынчы солдаттар-дыр.

Фильмде болуушкун чүгле чаҥгыс хүн дургузунда эртер. Чаҥгыс хүн—эртенден кежээге чедер. Фронтучу эжиниҥ хөөрүүҥ чанында эртен ужурашкан өнүктер, кежээ удуй бээрлер. Оларныҥ дүжү демей. Белорусь вокзалы оларга көстүп, тиилелге соонда фронтудан ээп кээп турары дүшкэ кирер. Үзүндүлерни документалдыг киноларлан ап киргеи. Ээп чанып келгеннер-биле өөрушкүлүг ужуражылгалар: катыы-хөг, чечектер, карак чажы, быжыг куспактажыышкын.

Фронтучулар удуп чыда хүлүмзүрүп чыдарлар. Эмчи сестразы Раяныҥ уруунуҥ дүжү оожум. Ооҥ чоргаар чурттаргазын, аас-кежиин мындыг бөдүүн, чаагай сеткилдиг кижилер 26 чыл бурунгаар чаалап бергеи.

Совет чогаалчылар, кинематография ажылдакчылары дайынны бүгү талалыг кылдыр көргүзүп турарлар. «Дурьялар ужуп чорлар», «Солдат дугайында баллада», «Өлүглер болгаш дириглер» дээш ооҥ-даа өскө фильмнер кижилерге уттундурбас болуп арткан. «Белорусь вокзалы» дайын дугайында тайылбырлыг чугааны үлэмчылаан, амгы үеиҥ кижилери болгаш фронтучулар ооҥ маадырларыболган. Аныяк режиссёр А. Смирнов, сценарийниҥ автору В. Трунин фильмиэ сеткилге чоок, билдингир кылдыр тургускан. Олар мастаткоялаар доора түүлдер кирбээн. Артистерге долуулу-биле бүүрээн. Алдарлыг беш фронтучуну актёрларныҥ ойнап көргускеин дыка экэ, сеткилди чайгаар доюлдуруп келир. Олар бо-дур: чурттаргага кичээҥейлиг, бодамчалыг журналист Кирюшкин (В. Сафронов ойнап турар), дошкун ышкаш кылдыр көстүр, завод директору Харламов (А. Глазырин), чазыкчаагай, ынчалзажок ажылынга дүрүмүнүҥ үжүк бүрүзүн хажык чокка сагыыр бухгалтер Дубинский (А. Папанов), дыпчаптыр. ээлдек сдесарь Пряхолько (Е. Леонов), кайгамчык эки сестра Рая (Н. Ургант).

Көстүп кээп турар кижи бүрүзүниҥ артында чурттаганыҥ төөгүзү, эрткен болган амгы салым-чол көстүп кээр. Кижи бүрүзү бодалында үнелиг болган ыдыктыг чүвени шыгжап чоруур: ол дээрге — фронт, дайынчы быжыг нарыналбиле. Ол мөзээде артар. Нарыналарны бөгүн база тудуштуруп турар. Ынчангаш олар бөгүн чыглып келгеи, фронтучу үезинде ышкаш кылдыр ужуражып турарларыры ол.

Чижээ, газ-биле хораннаган оолдуҥ тыныи алыр аппарат чүүү көргүзүп турар деп! Оолду дарый эмчиге чедирер дээш өнүктер чиик машинаны доктаадыпкан. Ооҥ чолаачызы, кижизиҥ эвес эр, мынавайн турар. Кижиниҥ чурттаргазы айылда, а демги аныяк чолаачы ону бодаваc. Билбес болганда билиндирер херек — шагдаага чедирер апаар.

Хой уруглуг Пряхолькоҥуҥ кадвйы аҥаа хорадап турар:

— Өнүктер, өнүктер деп, мынча чылдарда сактыпшаан өнүктерни!

Ынчалза-даа кадайы ур ажывмас дээрани Пряхолько билир.

— Бо дээрге аҥаа эштер авес, а фронтучу өнүктер болгай!

Бежениҥ эртүр баскан кижилер аныяктар кафезинге арай эпчоксуҥуп олурарлар. Алгы-кыскыгыг хөгжүм, танцы шаптыктап турар. Ынчалзажок олариҥ сеткилинге дыка таарымчалыг, тулчуушкунга кады чорааны эмчи сестразы Раяда аалчы болуп келгеннер.

Актриса Н. Ургант чаҥгыс чолдак үзүндүге эптиг-эзидек, ажылчыҥ кижиниҥ шын, долу онур-хевирин тургускан. Өнүктериниҥ келгениге Рая өөрээн. Эрткен чылдар оларныҥ эгиннеринден сойуп бады барган дег чиигей бергеи. Катап аныяксый бергеннер. Тулчуушкуныҥ намдай бээр үезинде дег, фронтучу ынак ырын ырлап олурарлар. Раяга дыка өөрүшкүлүг—ол гитарага ойнавышаан, ырлап орар, өскелери ону детпээн.

Фильмниҥ аныяк тургузучулары дайынны чүгле вомбардан ногучун, чүгаадан дыҥнаан болзажок бежен харлыгларныҥ салгалыныҥ онур-хевирин тода көргүзүп шыдаан. «Белорусь вокзалы» — ханы бодалды хайныктырыр келир, шала муҥгаа болзажок хөлүг, эки фильм.

М. СҮГЕ-МААДЫР.

Спорт

## ФИННЕР ҮШКҮ ЧЕРДЕ

БЕРН. (СЭТА). Финнер делегей маргылдаазынга АКШ-тыҥ шилиндек командазын 7:4 (2:0, 3:3, 2:1) сан-биле удуп алгаш, маргылдааныҥ бет хүнүнүҥ түннелинде алды санныҥ 4-түн ап, үш дугаар черде үнген. Маргылдааныҥ бирги черинде ССРЭ-ниҥ болган Швецияныҥ тыныды командалары үш-үш ужуражышкыннарга алды-алды саннарлыг болуп чоруп турар. Совет хоккейжилер 29 шайбаны киирип, 5-ти эрттирген, а шведтер—17-ни киирген болгаш 9 шайбаны эрттирген болуп турар. Дөртүү черде—Чехословакияныҥ (2 санныг), бешкизинде — АКШ-тыҥ (2 санныг), эң соолгу—алдыгы черде—ГФР-ниҥ командазы—(0:0).

Мергелдейге чагаа

## КАРАЖАЛЫГ БОЛГАШ ХОРАЛЫГ

Өвүр районнуҥ «Торгалыг» совхозу—районда эҥ улуг ажыл-агый. Чүгле автомашинаныҥ саны 40 ашкан. Маҥаа «Шыныҥ» Мергелдейниҥ кичээнгейинге тургузар айтырыг болза совхозта кыварчаар материалдарны шын эвес чарыгдап турары болур.

Торгалыг суурда төп заправка черинде өртке удур кандыг-даа херексел чок. Чолаачылар бензинни доскаарлардан узуп кудуп ап, төп-чайып турар. Ол чорук ажыл-агыйга каражалыг-даа, кижилерге хоралыг-даа.

Мурнунда колхоз турган үеде үш доскаар салгаш, автоматтыг колонка кылган турган. Ам ол доскаарлар ойлуп калган. Колонна ажылдавас апарган болганда, чолаачылар бензинни хол-биле хумуцнаар, хымыштап узуп ап турар. Техниканы үзээр, чаар материалдарны ой-чик пиштинде, суур ортузунда доскаар-доскаары-биле лужүрүп каан. Чай болурга, төктүп, чайлып, ону ишкеп, чылгаан мал өлүп турган таварылга бар болгай. Кышкы үеде дон үстерин чолаачылар суур иштинге ертедип, база-ла төттүгленп турган.

Бир эвес ерт халап үнер болза, кыварчаар материалдар коҥчут айылныг дээрани утпаза чогуур.

Т. САНЧЫ,
чолаачы.

Болуушкуннар

## Бөрүлерге таварышкаш...

Хөөчүн аҥчы Кидиспей Кенден Артыы-Суг бажында бөлүк бөрүлер турлаглай берген дээп, «дидир-дидир» чугаазы база-ла дыҥнаан. Инек кадарчызы кижи болганда, чүвени канчап билир дээш, хүннүҥ-не «сыгыр онтуун» чүктеп алыр апарган.

Марттыҥ бир хүнүнде инектерин кадарып чораан, дыҥнаарга кулузун араазында хөй бөрү улумуп турар болган. Малды аавче үгээй сүрүпкеш, кадарчы аъдындан дүшкеш, ооҥ дыҥналган черинче кедеп, базыпкан. Көрзүкүп чоруурга, кезек алаак черде дөрт бөрү бо улушкан олурган. Кажар аҥчы дораан бирээзин дирс кылган. Өскелери найын боолапканын билбейин, аҥчының үүнче хаямыпкан. Улаштыр каш катап боо эткен соонда, өскө үш бөрүлер ында-мында чыткылаан.

Алдан харлыг алдарлыг аҥчы Кенден ол хоралыг дайынынарны ынчаар узутпаан. Ол—«Тес-Хем» совхозтуҥ У. Шынаа салбырыныҥ инээн малдап турар.

Ч. БАЙР-ООЛ.

АК=КӨК ЭКРАНГА

МАРТ 28-ДА
КЫЗЫЛДАН

20.00—«СЭКП XXIV съездизиҥе үткүштүр». Тываныҥ эртем-шинчилел институдуныҥ экономика лекторуныҥ эргелекчизи эш Ш. Кантажык үүнче чугаалаар. 20.10—Телемедээлер (орус дылга). 20.25— Уругларга. «Иванныар нийлээн капитаннар». Дириг чуруктуг фильм. 20.45—«Чүге аарывас мен». Кыска фильм. 20.55— Телемедээлер (тыва дылга). 21.05— Чарлалдар, рекламалар. 21.10—Концерт.

МОСКВАДАН

22.00—Соолгу медээлер. 22.05—«Оваарыныар чүрек!» Совет эртемден кардиологтарныҥ чаа чедиишкиннериниҥ дугайында. 22.50—«Чилиниҥ коммунистери». Төп телевидениниҥ политиктиг тайылбырлакчызы В. Шрагиниҥ беседазы. 23.20—Эфирде—«Чалгы назын». «71 час аалчыларны хүлээп ап тур». 00.50—«Ye». Информастыг программа. 01.15—Грузиниҥ ССР-ниҥ таҥцы ансамблиниҥ концерти. Тбилисиден дамчыдылга. 02.00—04.15— Хоккейге делегей чемпионады. «Швеция — ССРЭ». Швейцариядан дамчыдылга.

АГААР

Бүгүн республикага болгаш Кызылга булуттап, хар чаар. Хаттыҥ күҥү секундазе 7—12 метр чедер. хүне улам дыҥзыыр.

Агаарныҥ температуразы даглыг районнар 1—6 градус чылыыр, өскелериҥе 0, Кызылга 2—4 градус чылыг болур.

Редактор В. С. ШАРАВИЙ.

## Кинотеатрларга

МАРТ 26-ДА

«НАЙЫРАЛ»: «Амы-тыныы харамнанмайн» 10.00, 11.50, 13.40, 15.30, 17.20, 19.10 шактарда. «Үш дайынчы патрон», «Салгалдыҥ компазы», «Амы-тыныы харамнанмайн» 21.00 шакта.

«ПИОНЕР»: Уругларга киноүмүндээн № 23 9.00, 12.20, шактарда. «Узуҥ чаштыг чараш кыс Варвара» 10.30, 13.50, 15.50, 17.40, 19.20 шактарда. «Чаашкыннар далайынче рейс», «Суурга дугайында тоожу», «Хоорай романсызы» 21.00 шакта.

«КАА-ХЕМ»: «Чаабыштаалып турар хаяларныҥ артинелери» 11.30 шакта. «Аяы-дүҥма соруктуҥ оруктары-биле» (хроника) 13.15 шакта. «Кара пантера» 15.00 шакта. «Аавтынай» 16.50 шакта.

«ВОСТОК»: «Заставада кызыл даптар» 11.00, 13.15, 18.40 шактарда. «Турк агниҥ чагыы» 15.00, 16.50 шактарда. «Эдуард Виральд», «Караван», «Турк агниҥ чагыы» 20.30 шакта.

## Ижин-шөйүндү аарыгларын база аъш-чемден хораннаныышкынны канчап болдурбазыл?

Час эгелеп, чай дүжүп турар үеде аъш-чем хораннаныышкыны, халдавырлыг ижин-шөйүндү аарыглары тыптып эгелээр.

Бо аарыгларныҥ тыптырыныҥ кол чылдагааннары: чугдунмаан ногаа аймаа болгаш кат-чимис, шынар чок аъш-чемни үр болгаш шын эвес кадагалаан таварылгада, кудук, хемнер, хөлдер, хөөлбектерден ускан чиг сугну хайындырбайн ажыглаанда тыптыр.

Бодунарны, өг-бүлеҥерниҥ кежигүннерин аъш-чемниҥ хораннаныышкынындан, халдавырлыг ижин-шөйүндү аарыгларындан камгалаарыбиле, аъш-чемге чүгле эки шынарлыг продуктуларны хереглеҥер. Хевирп, шынарлы багай хиреллиг чемнерни аъш-чемге хереглевеҥер.

Чайгы үеде дүргеи үреливчел чемнерниҥ температуразы +3°, +4° соок черге шыгжаар. Чемнерни бажыҥ температуразынга үр шыгжаарга хоралыг микробтар дүргеи өзүп көвүдээш, олар үреливр.

Аъш-чем хораннаныышкынын болдурбазы-биле дүргеи үреливчел чемнерни соодукчуга безин тускай үеде шыгжаар: тырткан эттиҥ—6 шак, эът болгаш балыктан кылган котлетти—12 шак, эттиҥ—18 шак хиреде шыгжаар. Колбасаны—7 шактан эрттирбес. Хайындырган балыкты—36 шак хиреде шыгжаар. Ногаа өймаандан кылган салат, винегретти—12 шак шыгжаар. Сүт продуктуларын: творогтуг быштак, творогтуг креп, кефир, творогту—24 шак, сүттү—20 шак хиреде шыгжаар.

Чемнин белеткеп турар үеде ылаҥгыя ногаа аймаан, катчимисти эки чуҥар.

Эът, балык аймаан эки хайындырар, быжырар, ооҥ соонда духовкага шуут белеп иштинге чедирер.

Мурнунда белеткеттинген чем артыын хереглээрде хайындырар азы быжырар апаар.

Ижин-шөйүндү аарыгларын болдурбазы-биле арыг-шеверниҥ дүрүмнерин шыҥгыы сагыыры негеттинер. **Чугдунмаан ногаа аймаа, кат-чимис, хирлиг холдар дыка хөй аарыгларныҥ тывылдырыкчылары болур.**

Шынар чок, ижин-шөйүндү аарыгларыныҥ кандыг-бир бактериязы халдаан чемнерни хереглээн соонда аарыгныҥ бирги демдеглери тыптып келир: кустурар, ижин аарып, куду олуртур: баш аарып, иинти байдал баксыраар, чамдыкта утаан оскуйдурар.

Аарыгныҥ бирги демдектерни тыптып келген таварылгада дүргеи дуза чедирер эмчиниҥ чалаар яйынпе азы эң чоокку эмнелге черинге аарыг кижини чедирер.

**КАНДЫГ-ДАА ТАВАРЫЛГАДА БАЖЫҢГА БОДУНАР ЭМНЕТТИНМЕҢЕР. ОЛ ААРЫГ КИЖИНИҢ БОДУНГА, ОНУ ДОЛГАНДЫР ТУРАР КИЖИЛЕРГЕ УЛУГ ХОРАНЫ ЧЕДИРИП БОЛУР.**

РЕСПУБЛИКАНЫҢ САНИТАР-ЧЫРЫДЫЫШКЫН БАЖЫҢЫ.

## САДЫП АЛЫКЧЫЛАРГА!

Кызыл садыг лимитке хиир санавайн ларалазында барлаанарны шилчидилге-биле бүдүрүлгелерге, албан черлеринге, организацияларга садарын дыҥнадып тур:

1. Демир оруннар.
2. Дүрер оруннар.
3. Телевизорлар («ТЕМП», «РУБИН», «ГОРИЗОНТ», «ЭЛЕКТРОН» деп маркалардан аҥыда).
4. Таарыштырылга автотрансформаторлары (вольтметр-биле кады).
5. Үн улгаттырыкчызы (абонентиниҥ).

КЫЗЫЛ САДЫГ.

Ажылчы чоннар депутаттарыныҥ Улуг-Хем райүүскомунуҥ күш-культура болгаш спорт комитединиҥ читкен таныжазын күш чок деп санаар.

Өвүр райкүүсном СЭКП кежигүнү, совет аппараттыҥ хоочун ажылдакчызы

Саая Эмлисович ОЧУРНУҢ

эленкэ мөчээнинге холбаштыр мөчээн кижиниҥ ас-булезинге болгаш төрелдеринге ханы нажыыдалын илертейлеп тур.


**Садып алыкчыларны чалап тур**

Март 28-тен эгелээш «САЯН» универмаг чүүл-бүрү идиктериҥ ДЕЛГИИРЛИГ САДЫГЛААШКЫНЫН организастаар.

ЭР КИЖИЛЕРНИҢ кедер чүүл-бүрү хевирлиг майыктааш идиктери болгаш туфельдери чылдың бүгеазипте дыка таарышкаш, уллуҥ кылын-лаа болза, кедерге чиик, хевирп чараш;

ХЕРЭЭЖЕННЕР кедер туфельдер болгаш сапожкаларныҥ эзжектери бедик болза-даа кылаштаарынга эптиг, эки кылгаш; олариҥ хевирлери аянныг болгаш ойнери чүүлбүрү.

Ленинградтыҥ, Челябинскиниҥ, Новосибирскиниҥ, Брянскиниҥ, Ростовтуҥ, Шахтаныҥ болгаш өске-даа черлериниҥ фабрикаларыныҥ идиктерин ол делгиирлиг садыглаашкынындан кээп садып ап болур силер.

МАРТ 28-ТЕ «САЯН» УНИВЕРМАГКА ИДИКТЕР ДЕЛГЕП, САДАРЫНЫҢ АЖЫДЫЫШКЫНЫНГА КЭЭРИНЧЕ ЧАЛАП ТУР!

Кызыл садыг.



РЕДАКЦИЯНЫҢ АДРЕЗИ:

Кызыл, Щетинкин-Кравченко кудумчузу, баҗыҥ № 3, ТЕЛЕФОННАРЫ: Редакторуҥ 24-63, редакторуҥ оралакчыларыныҥ болгаш пропаганда киллизиниҥ 35-24, харыысалгалыг секретарыныҥ 23-35, партийжи амыдырал киллизиниҥ 37-13, культура киллизиниҥ 23-54, көдээ ажылагый киллизиниҥ 21-47, үлетпүр киллизиниҥ 22-64, чагаа база совет турғузуг киллизиниҥ 41-27, информация киллизиниҥ 20-60 бухгалтерияныҥ 31-75, корректорларныҥ 27-41. Солун келбейн барганда 32-75 телефонче долгаар.

Солун неделяда 6 катап үнер

ТЫВА АССР-ниҥ Министрлер Чөвүлелиниҥ чанында Тываныҥ ном үнүүлер чериниҥ республика типографиязы (Кызыл, Щетинкин-Кравченко кудумчузу 1.). № 26018.

БҮГҮ ЧУРТТАРЫҢ ПРОЛЕТАРИЙЛЕРИ, КАТТЫЖЫҢАР!

1925 чылда үнелеп тургускан

# ШЫН

СЭКП Тыва обкомунуң, Тыва АССР-ниң Дээди Совединиң болгаш Министерлер Чөвүлелиниң органы

1971 чыл МАРТ 27 СУББОТА № 78 (8533).

Өртээ 2 көп.

## ЧАА УЛУГ АЖЫДЫЫШКЫН

СЭТА-ның дыңнадыы

### Атом талазы-биле совет эртем болгаш техниканың чаа улуг чедиишкини

Электрилиг күчүзү элээн каш киловатт атомнуг термоэмиссиялыг энергетика херекселиниң хөй талалыг шенелдези Совет Эвилелинде чедиишкинниг доозулган. Ол херексел доктааткан электрилиг параметрлерге төлевилээн курлавыр күштерин туруштуг ажылдап эрттирген. Амгы үеде ол херекселдиң ийнги кезээнин шенелдези чорун турар.

Атомнуг энергияны электрилиг энергияже шуут-ла (машина дузазы чокка) термоэмиссиялыг арга-биле шилчидириниң совет херекселя дээрге делегейде ындыг хевириниң эң баштайгы ажылдап турар херекселди болур.

Ол херекселди тургусканы — совет эртемниң болгаш техниканың атомнуг энергияны тайбың сорулгаларга ажыглаарының база бир чугула талазын ажыдып турар чаа улуг чедиишкин болур.

## КҮШ-КУЛЬТУРА БОЛГАШ КҮШ-АЖЫЛ

Бистиң чуртувуста күш-культураның болгаш спорттуң сайзыралы коммунистиг шинтилезин тургузарының сорулталарын шинитпирээри-биле сырый холбашкан. Күш-культура болгаш спорт кадыкшылды камгалаарынга, ажылчыннарның, колхозчуларның, албан-хаакчыларның ажыктыг дыштанылгазынга, кижиниң бүгү талазы-биле сайзырарынга таарымчалыг байдалды тургузар. Оон эң-не улуг ужурдузалы чүл дээрге, коммунистиг тургузуушкунуң бир чугула сорулгазы — күш-ажылды кижиниң амыдыралының бирги эргежок чугула хереглели болдурарынга дузалаары болур.

Бүдүрүлгениң техника талазы-биле бурунгаар дешпилгеш оон чорудулгаларын механизастаары болгаш автоматчыдары кижиниң ажылының хевириин база оон бүдүрүкчүлүг ажылдаарын улам бедидер. Ындыг болганда аңаа ажылдаар улустуң мага-бот дадыгышкынын болгаш сагыш-сеткилиниң омак-сергек болур чоруун од бүгү иеткен турар.

Кандыг-даа бүдүрүлгениң экономиктиг көргүзүглери ажылчыннарга күш-культураның болгаш спорттуң улуг ужурдузалыын соолгу чылдарда шинчилелдер көргүскен. Спорттуң янзы-бүрү хевирлеринге хандыкшылдыг, ону үргүлчү кылыр кижилер коммунистиг күш-ажыл дээш шимчээшкинде идепкейлиг киржип, бүдүрүкчүлүг ажылдап, хөй-ниитиниң корум-чурумун сагыырының ёзулуг эгелекчилери болуп турар.

Бистиң республиканың үлетпүр бүдүрүлгелеринде, колхозтар болгаш совхозтарында 7700 ажыг күш-культурчу бар. Оларның дыка хөйү коммунистиг күш-ажылдың шалыпчылары, бүдүрүлгениң мурнакчылары. Амгы үеде СЭКП-ниң XXIV съездизинге алдар болдурган социалистиг хүзөлгелерин оларның хөй кезии күүсеткен, өскелери бо хүннерде доозуп, өөттээн сөөлүн бижыы-биле өзлеп, чурттуң ниидырлазында төөгүлүг болуушкунну күш-ажылчы чедиишкинниг үткүп турар.

Күш-культура ажылының деңнелин бедидеринге СЭКП ТК-ниң болгаш ССРЭ-ниң Министрлер Чөвүлелиниң 1966 чылда үндүргени «Күш-культураны болгаш спортту улам ыдай хөгжүдер хемчеглер дугайында» докталы улуг роль-дут болган. Бо документтиниң сөөлүнде спорттуң материалдыг баазалыг экижидер, күш-культура кадрларын быжыглавр, организовкчы ажылдың хевирлерин сайзырангайындар талазы-биле хемчеглер алдынган.

Бистиң республиканың ажылчы чонунга 4 стадион, хол, бут бөмбүүнүң 105, баскетбоолдуң 120 шалдери, спорт залдары, хаан баазалары болгаш өске-даа спорт дериглелери бараан болуп турар.

Бүдүрүлгелерде, колхозтарда болгаш совхозтарда күш-культура ажылын штатыг болгаш хөй-ниитичи инструкторлар чорудуп келген. Тываның комплекстиг геология экспедициязында, «Сүт-Хөл», «Тиилелге» совхозтарда, Ак-Довуракта бо талазы-биле ажылды дээре организастаан. Ак-Довуракта 18, геология экспедициязында 6 хөй-ниитичи инструктор ажылдап турар. Оларның кыымак күш-ажылының түңнелинде бо черлерде спортка хандыкшылыдыкшылы саны өскен. Экспедициянның 200 ажыг геологу күш-культура-биле доктаамал кичөөлдеп турар, оларның 70-ни бирги, ийиги разрядтыг спортчулары. Коллективтиң удуртукчулары (начальниги Н. И. Корж) күш-культураны сайзырадырыышче, ону массалыг болдурарынче доктаамал сагыш салып келген. Мурнакчы өске ажылдарга турган базыңды спорт залы кылдыр эде дерээн.

Дыка хөй коллективтер чайгы, кышкы үелерде янзы-бүрү спорт маргылдааларын эрттирип турар болу берген.

Профэвилелдериниң VII кышкы спартакиадазының бирги өөнүн коллективтерге болуп эртип турда, аңаа дыка хөй ажылчыннар, албан-хаакчылар киргижеп. Оон аңгыда хакпыг, конькиниг массалыг чүүлдээшкинни база организастаан келген. Ол болза ажыл-ишчилериниң кадыын бижиглаан, омак-сергек хөөнүг кинрер, Төрээн чуртунуң чаагай чоруу дээш бүдүрүкчүлүг ажылдаарынга дузалаар ёзулуг улусчу спорт болур.

Күш-культура болгаш спорт совет кижилериниң амыдыралынче хамыпаа кирген. Ынчалаажок бо күүрүне ужурдузалыг ажылда четпестер ам-даа хөй. Колхозтарга болгаш совхозтарга тускай шалыңнар 26 инструктор ажылдаар ужурлуг, а херек кырында оон чартыы ажылдап турар. Өскелериниң шалыңы өскээр ажыглаттынып турар. Кызыл дыка хөй улуг-улуг бүдүрүлгелерлиг. Ындыг болза-даа чүгле 3 коллективте инструктор бар. Моон алгаш көөрге, спорт ажылын кайчаар үнелеп көрүп, чорудун турарывыс билдингир-дир. Бир эвес ону болур-чогуурру-биле четчелээр болза, күш-культура сайзыралынга дыка бурунгаар базымнарны, ажыктыг ажылдарны кылып болур аргалар бар.

Бүдүрүлге гимнастиказын коллектив бүрүзүнге эрттирери — кижилериниң кадыын бижиглаарынга, бүдүрүкчүлүг ажылдаарынга улуг салдарлыг. Ынчалза-даа Кызылдың даараныла комбинады, комплекстиг геология экспедициязы, күрбаңк коллективтеринден аңгы бүдүрүлгелерде, организацияларда бүдүрүлге гимнастиказын чорутпайн турары четпес. Ону чорудуп болурунуң бүгү аргалары коллектив бүрүзүнге бар.

Сөөлгү үеде туризмни сайзырадырыынче, хоорай даштынга ажылчы чонуң дыштанылга зоналарын тургузарынче кичээнгейни салып турар. Бо талазы-биле чамдык бурунгаар базымнар бистиң республикада ылдынган болза-даа, шүүдевейн. Хоорай даштының дыштанылга зоналарын, базааларын, туристи лагерьлерин, ачылар болган балыкчылар бажыңнарын өске республика, областарның үлегерибиле биске кылып ап болур. Ол ийи дыштанар хүнүүт ажыл неделязынче шилчээн үеде чугула айтырыгның бирээн болуп турар. Ажылчы чонуң чайгы дыштанылгазын организастаар үе чоокшулап келген. Ону хамаарыкпан черлер өөренип көөр херек.

СЭКП Кызыл хооркому, хоорккүүском, облпрофсөвүдел болгаш ВЛКСМ хооркому коллективтерге ажылчы чонуң дыштанылгазын зң эки организастаар талазы-биле көрүлдеши чарлаан. Оон кол сорулгазы хоорай чурттакчыларының дыштавылгазын экижидери. Ол күш-ажылдың бүдүрүкчүлүүн бедидеринге улуг салдарны чедирери чугаажок. Республиканың районнары, хоорайлары так мындыг көрүлдеши организастап, чорудары күзенчиг.

Күш-культураны болгаш спорттуң улам ыдай хөгжүдер талазы-биле СЭКП-ниң XXIV съездизиниң Директивалары-ның төлевилелиниде «...КҮШ-КУЛЬТУРАНЫҢ БОЛГАШ СПОРТТУҢ МАССАЛЫГ ХЕВИРЛЕРИНГЕ КИРЖИРИНИҢ ТААРЫМЧАЛЫГ БАЙДАЛДАРЫН ЭКИЖИДЕР» деп, айыткан. Ол социалистиг бүдүрүлгениң ээзи болгаш тургузукчулары күш-ажылдың кижилериниң шынчы дузалакчы болур.

# СЭКП-НИҢ СЪЕЗДИЗИНГЕ КҮШ-АЖЫЛЧЫ БЕЛЕКТЕР

*Партияның XXIV съездизиниң ажыттынар хүнүн Ак-Довурак тоорайның ажыл-ишчилери күш-ажылчы чедиишкиннер-биле үткүп турар.*

*«Тыял даг-дүгү» комбинаттың ийиги эзлээшиниң түдүүнда руданы үүрмектеп сорттаар комплексизин түдүн кылыры доозулган. Оон корпустарын түдүп кылырынга Сергей Сендажының, Данзырык Кылдар-оолдуң бригадаларында дашчылар, бетонщиктер, шеверелчилер үлүүн киирип келген. Ол ышкаш даг-дүгү арыглаарының квартал планын ажыр күүседиргеге Дуктен-оол Деспиниң, Ховалыг Чигир-оолдуң эзлеглери шалыпчы шинчи-биле ажылдап турар. Постоянный сыырда 80 дан ишти чурттаар бажыңның иштики шеверелелин Анна Периканың, Зина Салчактың баштаан шеверелчилери бо хүннерде доозупкан. Кайда-даа сорук киришкинниг ажыл-иш үргүлчүлел, даг-дүгү хөйүбиле арыглаттынып, хөй каът бажыңнар немежип, белеткээн продукциянын сайзырыгазы шалыпкыычын турар.*

*ЧУРУКТА: мурнакчы түдүгүнү Салчак Кара-оол.*

*О. ОХЕМЧИКТИҢ фотозу.*

## «МУРНАКЧЫДА»

ШҮЙ. СЭКП-ниң XXIV съездизинге чедиишкинниг ужуражыр дээш алган социалистиг хүзөлгелерин Бай-Тайгада «Мурнакчы» колхозтуң ажыл-ишчилери эки күүседип турар.

● Колхоз часкы тарылгага белеткел талазы-биле районда бирги черде. Янзы-бүрү марканың 14 аңдазының, 45 илиргил, 6 сеялканы септеп доозкан. Маңаа механизаторлар К. Оолак, П. Сүрүн-оол, Ч. Алдын-оол, К. Бавуу олар эң-не идепкейлиг киришкен.

«Мурнакчының» механизаторлары бо чылын 1519 га тараа культураларын тарыыр, бир гектар суггатты чердевне 15, суггат чок чердеи 10 центнер дүжүттү алыр. Үреалинин шынарындан дүжүт хамаарыжыр дээрзин колхозчулар ыяк билип, 180 тонна үреэнини эки шынарлыг арыглап доозкаш, 81 тонназын хораннаан.

Оон аңгыда 330 тонна одекти шөлдерде төккен. Трактористер Чамбай Алдын-оол, Хертек Озук-оол, чүдүрүкчүлер О. Хертек, М. Иргит олар одек сөөртүлгезинде идепкейлиг киржип турар.

Колхозтуң тарылга шөлүн колдуунда суггатчы, ынчангаш суггатчыларның 6 звеназын тургускан. Оларның семинарын чоокта чаа эрттирген. Амгы үеде Базаракпан-Адаанның бута дөзүн суг үндүрер кылдыр белеткеп, сайлап, дожун аштап турар.

● Колхозта шаэр малдың 70 хуузу төрүпкен.

Съездиге үткүштүр алган хүзөлгелерин хоочун хойжулар Х. Баадан, С. Тойбу, Х. Бичии-Урут, О. Седен-Дамбаа, С. Хирлиг-оол олар чедиишкинниг күүсеглп турар. Олардан эң ылаңгыя С. Тойбу 204 хойдан 206 хураганны алган.

● Шүйда школаларга болган уруглар албан черлерине бо чылын 4600 кубометр одаар ыяшты хөй-ниитиниң шеф күжү-биле белеткеп доозкан. Калыкшылга школазының одаар ыяжының 70 хуузун школа чанында сөөртүп алган. Тудугжулар 1500 кубометр тудуг ыяжын белеткээн, ооң 510 кубометрин суурда сөөртүп чедиргеп. Колхоз 1971 чылда малчыннарга 8 чуртталга бажыңны, 100 тонна тараа урар складты, 50 тонна ногаа шыгжаар складты тудар. Ооң аңгыда ийи кат Культура бажыңының бирги каъдың доозар хүзөлгелиг. Тараа складының тудуун 1971 чылдың апрель 17-де субботник хүнүнде доозар. Амгы үеде колхоз товүнде ийи өг-бүле чурттаар бажыңны тудуп турар.

«Мурнакчы» колхоз бирги кварталда күргүнеге эът садарының планын 108 хуу күүсеткен. Бо бүгү түңнелдер болза партиялың зөлчегліг съездизин күш-ажылчы чедиишкиннер-биле үтүүр дээш калбарган социалистиг тарыштың аттызы-дыр.

С. ХЕРТЕК.

## «ЧОДУРААДА»

БЕЛДИР-АРЫГ. (Телефонбиле). Тее-Хем районнуң «Чодураа» колхозунуң малчыннары партиялың XXIV съездизинге төлептиг ужуражыр дээш бедиткен социалистиг хүзөлгени бирги кварталда алгаш, ону айыткан хуусаазының бетинде эътти 103, сүттү 113 хуу кылдыр күүседип, күш-ажылчы тиилелгени чедип алган.

Хараал-Тей сүт-бараан фермазының саанчылары инек-терниң ажаалда, чемгерилгезин экижидип турган, сүт саалдазын кудулаттынан, ынчангаш онаалгазын дыка ажыр боттандырган. Кодээ ажыл-агый продуктуларын күүрүнеге дужаарын ажыл-агый ам-даа уламчылавышаан.

Ажыл-агыйның хойжулары кыштаглаашкынны организастыг, эки чоруткан. Амгы үеде коданнарда 5173 хөй ооллаан, 5293 хураганны меңги алган. Колхоз төрүүр үүс баш хойга онаалтыр 102 хураганны ам безин алганы өөрүнүүг. Иван Данзуруп, Сарыглар Манай-оол оларның удуртканы хойжу бригадаларының күргүзүглери өскелерден дээре. Дуржулгалыг хойжулар Максим Суванды, Өмчүр Данзуруп, Шимит Серен олар төрүүр үүс баш хойга онаалтыр 104—112 хураганны алган.

Колхозтуң ажыл-ишчилерин школа, уруглар албан черлерине келир чылын одаар муң кубометр оттуглар ыяшты белеткеп бергеп.

В. ЛАМБЫҢ.

колхозта партком секретары.

## РСФСР-ниң Дээди Совединге соңгулда талазы-биле Төп соңгулда комиссиязының составын бадылаар дугайында

### РСФСР-ниң Дээди Совединиң Президиумунуң Чарлыы

«РСФСР-ниң Дээди Совединге соңгулда дугайында Дүрүмүнүң» 36 болган 37 чүүлдеринге үндезилээш, РСФСР-ниң Дээди Совединиң Президиумунуң ДОКТААДЫРЫ БОЛЗА:

Тыва АССР-ниң Дээди Совединиң үшкү чыыжынга соңгулдалар талазы-биле Төп соңгулда комиссиязын хөй-ниитиниң организацияларының, ажылчы чоннар ниитилелдериниң болгаш коллективтериниң төлөөлекчилериниң дараазында составтыг кылдыр бадылаар:

Төп соңгулда комиссиязының даргазы Күжүгет Сереевич **ШОЙГУ** — Тыва областың коммунистиг организациязында.

Төп соңгулда комиссиязының даргазының орлакчызы Николай Иванович **ПИЛИПЧУК** — Тываның комплекстиг геология экспедициязының автосептелге баазазының ажылчыннарындан, инженер-техниктиг ажылдакчыларындан, албан-хаакчыларындан;

Төп соңгулда комиссиязының секретары Елзаңа Дмитриевна **ПАЛА** — Бүгү-эвилелдиң Аныяктарының Ленинчи Коммунистиг Эвилелиниң Тыва область комитединден.

Төп соңгулда комиссиязының кежигүннери:

Сергей Дамбаевич **КИРОВ** — кодээ ажыл-агый болгаш белеткелдер ажылдакчыларының профэвилелиниң область комитединден;

Чечек Тадыевна **КЫЗЫЛ-ООЛ** — Дыл, литература болгаш төөгүнүң эртем-шинчилел институдунуң ажылдакчыларының коллективинден.

Калдар-оол Сууракович **МОНГУШ** — Чөөн-Хемчик районнуң СЭКП-ниң XXII съездизи аттыг совхозтуң ажылчыннары, кодээ ажыл-агыйның тускай эртеминдери болгаш албан-хаакчыларындан;

Шевер-оол Балчырович **ООРЖАК** — «Тыва даг-дүгү» комбинаттың рудниктиниң ажылчыннары, инженер-техниктиг ажылдакчылары болгаш албан-хаакчыларындан;

Зоя Даспык-ооловна **ХОМУШКУ** — Тес-Хем районнуң Самагалдай ветэмнелгезиниң ажылдакчыларының коллективинден;

Василий Филиппович **ЧИСТОБАЕВ** — Таңды районнуң «Революцияның чалбыыжы» колхозтуң колховучуларындан;

Антонина Александровна **ШЕЛЕПОВА** — Каа-Хем район эмнелгезиниң ажылдакчыларының коллективинден;

Доржу Байкара **ШОЖАТ** — Армияга, Авиацияга болгаш Флотка дузалаарының Бүгү-эвилел эки-тура ниитилелдиниң республика комитединден.

Тыва АССР-ниң Дээди Совединиң Президиумунуң Даргазы Б. ДОЛЧАҢМАА.

Тыва АССР-ниң Дээди Совединиң Президиумунуң Секретары К. БУДУК-ООЛ.

Кызыл хоорай, 1971 чылдың март 27.

## Тыва АССР-ниң Дээди Совединиң үшкү чыыжынга соңгулдалар талазы-биле Төп соңгулда комиссиязын бадылаар дугайында

### ТЫВА АССР-НИҢ ДЭЭДИ СОВЕДИНИҢ ПРЕЗИДИУМУНУҢ ЧАРЛЫЫ

«Тыва АССР-ниң Дээди Совединиң үшкү чыыжынга соңгулдалар дугайында Дүрүмүнүң» 34 болган 35-ки чүүлдеринде үндезилээш, Тыва АССР-ның Дээди Совединиң Президиумунуң ДОКТААДЫРЫ БОЛЗА:

Тыва АССР-ниң Дээди Совединиң үшкү чыыжынга соңгулдалар талазы-биле Төп соңгулда комиссиязын хөй-ниитиниң организацияларының, ажылчы чоннар ниитилелдериниң болгаш коллективтериниң төлөөлекчилериниң дараазында составтыг кылдыр бадылаар:

Төп соңгулда комиссиязының даргазы Күжүгет Сереевич **ШОЙГУ** — Тыва областың коммунистиг организациязында.

Төп соңгулда комиссиязының даргазының орлакчызы Николай Иванович **ПИЛИПЧУК** — Тываның комплекстиг геология экспедициязының автосептелге баазазының ажылчыннарындан, инженер-техниктиг ажылдакчыларындан, албан-хаакчыларындан;

Төп соңгулда комиссиязының секретары Елзаңа Дмитриевна **ПАЛА** — Бүгү-эвилелдиң Аныяктарының Ленинчи Коммунистиг Эвилелиниң Тыва область комитединден.

Төп соңгулда комиссиязының кежигүннери:

Сергей Дамбаевич **КИРОВ** — кодээ ажыл-агый болгаш белеткелдер ажылдакчыларының профэвилелиниң область комитединден;

Чечек Тадыевна **КЫЗЫЛ-ООЛ** — Дыл, литература болгаш төөгүнүң эртем-шинчилел институдунуң ажылдакчыларының коллективинден.

Калдар-оол Сууракович **МОНГУШ** — Чөөн-Хемчик районнуң СЭКП-ниң XXII съездизи аттыг совхозтуң ажылчыннары, кодээ ажыл-агыйның тускай эртеминдери болгаш албан-хаакчыларындан;

Шевер-оол Балчырович **ООРЖАК** — «Тыва даг-дүгү» комбинаттың рудниктиниң ажылчыннары, инженер-техниктиг ажылдакчылары болгаш албан-хаакчыларындан;

Зоя Даспык-ооловна **ХОМУШКУ** — Тес-Хем районнуң Самагалдай ветэмнелгезиниң ажылдакчыларының коллективинден;

Василий Филиппович **ЧИСТОБАЕВ** — Таңды районнуң «Революцияның чалбыыжы» колхозтуң колховучуларындан;

Антонина Александровна **ШЕЛЕПОВА** — Каа-Хем район эмнелгезиниң ажылдакчыларының коллективинден;

Доржу Байкара **ШОЖАТ** — Армияга, Авиацияга болгаш Флотка дузалаарының Бүгү-эвилел эки-тура ниитилелдиниң республика комитединден.

Тыва АССР-ниң Дээди Совединиң Президиумунуң Даргазы Б. ДОЛЧАҢМАА.

Тыва АССР-ниң Дээди Совединиң Президиумунуң Секретары К. БУДУК-ООЛ.

Кызыл хоорай, 1971 чылдың март 27.

## Туктарны ~ эң дээрелерге

ССРЭ-ниң Кодээ ажыл-агый министерствозунуң коллегиязы, кодээ ажыл-агый болгаш белеткелдер ажылдакчыларының профэвилелдериниң ТК-зының Президиумуу 1970 чылда кодээ ажыл-агый талазы-биле Бүгү-эвилелдиң социалистиг чарыжының түңнелдерин чугаалажып көргеп.

РСФСР-деп Бүгү-эвилелдиң социалистиг чарыжынга тиилекчилер кылдыр санаан черлер: Краснодар, Красноярск крайлар, Ленинград, Липецк, Москва, Сахалин, Челябинск, областар, Чуваш АССР. Оларга ССРЭ-ниң Министрлер Чөвүлелиниң, ВЦСПС-тиң шилчирер Кызыл туктарын база акша шаңналын тыпсыр деп шиитпирээн.

Ол ышкаш РСФСР-ниң республикаларының болгаш областарының 30 районнарынга ССРЭ-ниң Министрлер Чөвүлелиниң болгаш ВЦСПС-тиң шилчирер Кызыл туктарын тыыспышаан, акша шаңналын баар деп шиитпирээн.

(СЭТА).

## Часкы тарылгага белеткел дугайы

ТЫВА АССР-НИҢ МИНИСТРЛЕР ЧӨВҮЛЕЛИНДЕ

Тоску бөө чыдың баштайгы чазында белеткел ажылдарын республиканың колхозтарында, совхозтарында чорудуп турарының дугайында Министрлер Чөвүлели бо чылдың март 25-те чугаалажып керген. Часкы тарылгага белеткел ажылдары оожум чорун турарын аңаа демдеглээн. План ёзугаар алырга, 1648 тракторну, 1166 андазыны, 1470 сеялканы марттың 20-го чедир септеп алыр турган болза, тракторларның 84, андазыннарның 89, сеялкаларның 86, илиргилериниң 90 хуузу белеткеттингеп.

Кодээ ажыл-агый техниказының септелгезин Эрзин, Өвүр, Тес-Хем, Бай-Тайга районнарның ажыл-агыйларында база Таңдының «Тиилелге» совхозта онза багай чорудуп турарын Министрлер Чөвүлели айыткан.

Чамдык ажыл-агыйлар септелгени куду пынарлыг чорудуп турар. Чижээ, «Тиилелге», «Шекпээр», «Чыраа-Бажы» совхозтарда септеттингеп техникада четпестер хөй. Чамдык машиналарның тустус белдирлери септеттинмээн, оларның довурак-доозуун безин аштаваан болганын чоруткан хынаалда илереткен.

Колхозтарның болгаш совхозтарның чоруткан тракторларын «Сельхозтехниканың» республика каттыжышкынының салбырларында оожум септеп турар. Чижээ, Бии-Хем районнуң ажыл-агыйларындан чоруткан 12 тракторуң чүгле үйнүн Кызылда районнар аразының каттыжышкынына септеп үндүрген. «УТКА 25 чылы» совхозтуң 9 трактору «Сельхозтехниканың» янзы-бүрү салбырларында ам-даа белеп авес.

Часкы тарылга үезинде ажылдаар механизаторлар ылаңгыя Таңды районнуң «Тиилелге», «Элегес», «Россия» совхозтарында дыка чедиппес.

Бо чылдың марттың 15-тегн байдал-биле алырга, тараа болгаш маа чеми культураларның чажар шынарында чедир белеткээн үреэнинери 52,3 хуу. Бо талазы-биле байдал Таңды, Каа-Хем, Тес-Хем районнарда дүвүренчиг. Республиканың бүгү ажыл-агыйларындан 23-ле колхоз болгаш совхоз тараа үреэнин хораннаан алган. Амгы үеде хоранназа чогуур үреэнин чүгле 1,1 муң тонназы хораннаттынган, азы планның 0,5-те хуузу.

Организиктиг чемнашчидилгениң шеңдерге сөөртүп тегерип организас чок чорудуп турар. 130 муң тонналы сөөртүр планныг тургаш, чүгле 15,6 муң тонналы төккен. Бии-Хем, Каа-Хем, Таңды районнарның ажыл-агыйларында одек сөөртүлгезин ам-даа организаставаан. Барыын-Хемчик, Чөөн-Хемчик, Улуг-Хем, Өвүр, Тес-Хем, Эрзин районнарның ажыл-агыйларында кывар-чаар материал четпес.

1971 чылдың часкы тарылгазына белеткел республиканың ажыл-агыйларында четпес чорун турарынче Министрлер Чөвүлели Кодээ ажыл-агый министерствозунуң, райкүүскомнарның кижээшейин угландырыгаш, часкы тарылгага белеткелдерин доваан доозар дээш боттуг хемчеглерни ап чорударын хүлээп алган доктаамында тодаргай айыткан.

## КОММУНИСТЕР МУРНУКУ ОДУРУГДА

Коммунист Түлүш Спирин Калдаевич—Чөөн-Хемчик районуң Ленин аттыг колхозта мурнакчы дартан. Ол чүгле даргам эвес, комбайнер мергежилди база чедип алган. Эртен күүн тараа ажаан алмышкынынга ол комбайнерлеп киришкен, 375 га черинң тараазын ажаап, эки көргүзүглүг болган.

С. Түлүш партияның XXIV съездиниң төлептиг шүлүүшкинниер-биле уткуп, кодээ ажыл-агый машиналарывың сентелгезин чөөнүң үеде доозар сорулганы салып алган, ай планын 125—130 хуу күүседип турар.

Спирин Калдаевич Нәмә кодээ Советтиң депутадынга чаңгыс эвес удаа соңгудуп, чаңгыс чер-чурттугларының бүтүрелиң шыңмыктырып, соңгукчулар мурнунга отчёдун ой-шаанда кылып, оларның чагыын күүседип келген.

ЧУРУКТА: С. ТҮЛҮШ.
Сөөң болган фотозу С. СЕНДАЖИНИҢ.

«Мадчын» колхозтуң № 4 хойжу бригадазының хойжуу аныяк коммунист Александр Кара-оол эртиен юбилейиниг чылда социалистиг чарышка идепкейлиг киржип, алган хүлээлгезин эки күүседип, дөстегер хүрең чаактарының аразында моңгаг думчуушка дөмей, хөрүүтүг ийи чооганы уваштыр чыдыпкан кырлаң оорудан карак албайн турда, анда мөрүмде ужуражы берген мен.

Мендилешкеш, айтырдым:

— Чүү дугайлыг чор?—Сүрээдээни ам-даа арылбаанын бодаарга, бүрога-ла кирип турган хевирлиг, арай тыртылчак харылзады:

— Бо-ла мынчаар. Херек анмелеливден чуруктарым негээн. Чурукка тырттырарым ол-дур ийин. «Билдингир-дир. Кежигүн эвес кижи болгай, партияга кирип алган-дыр бо, бичии сеткерел алзыңа деп бодаап, чугаанын аннын өскертиптим:

— Даңгаар-ла Оортаже көрүп каап турар, мында чүү бар чүвел?

— Кыштаам бар. Моон арай ажыт. Кончуг чер болгай аан.

— Кандыг кончуг дээрин оң?

— Хар-хөртүктү көрбейндир силер бе! Кырган кижи, катым аңаа, хой чандырган чүве. Бастырып-бустуруп алыр ийин деп, анаа бараадан тур мен.

— Ындыг таварыга турган бе, мынчаш?

— Туруп болур. Аңаа эвээ-даа, өскө одурга көргеп, көзээн кижи мен.

— Кана?

— Оруктуг-Дыттыг-Хөлге.

# СОВЕТ СОҢГУЛДА СИСТЕМАЗЫ

Соңгулдаларга уткуштур

1971 чылдың июнь 13—эвилелдешкен болгаш автономнуг республикаларның Дээди Советтерине, аймакчы чоннар депутаттарының край, область, округ, район, хоорай, кодээ болгаш сүүр Советтерине соңгулда хүнү.

Аймакчы чоннар депутаттарының чер-чер Советтеринден эгелээш, ССРЭ-ниң Дээди Советиниге чедир ниитилелдиң болгаш күрүнениң ажыл-херээн ёзулуг улусчу эрге-чагырга удуртуп турар. Совет кижилер күрүне эрге-чагыргазының органнарының ажыл-чорудулгазынга идепкейлиг киришкинээн, чурттуң бүрүн эргелиг ээлери болуп, боттарының тура-соруун илергейлеп турар.

Совет соңгулда системазынга ажылчыннар, тараачыннар, интеллигенциялар, бистиң Төрээн чуртувустуң бүгү нацияларының болгаш улустарының төлээлекчилери калбаа-биле киржир ёргалыг.

Советтериниң депутаттары—чоннуң айбычылары, оларның бедик идегелин чаалап алган кижилер-дир.

Кандыг-даа буржуаз күрүнелерде пептерээн демократтыг эвес кызыгаарлаашкыннар ажылчы чоннарның дыка хей кезиниң соңгулда эргелерин казып турар. Ындыг кызыгаарлаашкынныар ССРЭ-ниң соңгулда системазында чок.

Совет хөөйлу боттарының күзел-соруун хостуу-биле илергейлеп ёргени хамаатыларга берген. Совет соңгулда системазы буржуаз чуртталга соңгулда системазындан үнелезини-биле ылгалдыг.

Совет эрге-чагырга — чоннуң эрге-чагыргазы болгаш оларга бараан болуп турар.

Коммунистиг партия Совет күрүнени быжыглаарының, социалистиг демократияны, чурттуң амыдыралын удуртуп башкарарынга чоннуң киржилгезиниң бүгү адырларын чайгылыш чокка хөгжүдериниң оруун еөксаал чокка айтып турар.

Социалистиг демократия кандыг-даа буржуаз демократиядан миллион катап демократчы. Күрүне эрге-чагырганының төлээлелдиг органнарын тургузарда бистиң социалистиг демократиявыстың ханы утказы онза кескүзү-биле илереп турар.

АКШ-тың конгрезиниң составы кандыгы?

Төзеи дугаар чыыштың конгрезинде 535 кижиниң (төлээлекчилер палатазында—435, сенатта—100) 184-ү хөрендитеннер болган, банк ажылдакчылары, 57-си улуг-улуг чурттагга бажыннарының ээлери боон турар. Олардың иштинде шериглик, машинның улуг албан-дужаалдыглары, болчүкчүлер болган монополиялар-биле сырый харылзаалыг еске-даа кижилер бар. Төзеи бирги чыыштың конгрезиниң составы оон улуг ылгалбайн турар. АКШ-тың конгрезинде ажылчынаар болган бөдүүн ажылчы чоннардан чангыс-даа кижи чок. Капиталистиг үстүкү эрге-чагыргалар боттарынга таарымчалыг кандидаттарга ажыктыт кылдыр соңгулда кампаниязын сан-хөөжүтпүшаан, соңгулдаларга боттарының салдарын чедирип турар. Ылангыя боттарының ийи партияларынга чарыгдалдарны монополистер харан чокка төлеп берип турар.

Америк соңгукчуларының бештиң ийи хирези соңгулдаларга кириишпейн турар.

Соңгуур назылыг чоннуң президент соңгулдаларынга киржилгезин ап көрээлиннер. 1956 чылда оларның чүгле 60, 1, 1960 чылда—64, 1964 чылда—63, 1968 чылда—60, 2 хуузу киришкен. АКШ-тың анты президентизиниң соңгулдаларынга (1968 чылда) бүгү соңгукчуларының 61 хуузу киришкен, азы президент дээш 43,4 хуузу бадылаашкын берген.

Конгресске соңгулдаларның түннелдери мындыг. Соңгуур назылыг чоннуң 1956 чылда 56,6 хуузу, 1960 чылда—59,6 хуузу, 1964 чылда—58,7, 1968 чылда—46,3 хуузу бадылаан.

АКШ-тың конгрезиниң ийи палатазының кежигүннериниң иштинде чангыс-даа ажылчын кижи чок. ГФР-ниң бүндестагынга (парламент) 1969 чылда соңгукан депутаттарның хөй кезии капиталистиниң төлээлекчилери болгаш дүжүметтер. Ында бүгү депутаттарның 3-ле хуузу депутат мандаттыг.

Капиталистиг ниитилелде херээженнериниң ажылдаар, өөренир, дыштанар, ажыл төлевири алыр ёргези ер улусчуда олар ыяжын улусчу аргабиле чорутпаан, оон ам 570 кубометрни белеткеп алган. Сүт-Хөлде Хөр-Тайганың чону база ындыг эгелээшкинниг кылганнар.

Директивалар

## төлевилелин танышкаш...

Съезд бүдүүзүнүң бо хүннериниде бүгү чурттаазы ышкаш, Чөөн-Хемчик районуң ажыл-ишчилери тоску беш чылдың Директиваларының төлевилелин сеткил ханышкыны-биле танышкап, ону бир үн-биле чүүлдүгзүнүп, партияның айыткаңы өндүр улуг планны күүседиринге төлептиг үүлүн кирер быжыг бүтүрелиң илергейлеп турар.

Районда колхозтарның, совхозтарның база бүдүргеге, транспорт, түдүг организацияларының, албан черлериниң коллективтеринге база партия организацияларынга болуп эрткилээн хүралдарга ажылчы чоннар калбаа-биле киришкен. Оон-биле кады хөй санныг лекторлар, агитаторлар болгаш политинформаторлар ол улуг документтиниң таныштырарда эрткен беш чылдың күүселдезиниң түннелдери-биле база районнуң мурнунда тургустунуп турар ажыл-агый соруулгалары-биле сырый холбаштырган. Директивалар төлевилелин чугаалажыргына холбаштыр 89 кезек черге хүралдарны эрттиргеп, оларга 11 мун ажыг кижи киржип,. оларның хөй-хөйү саналь-оналын берген.

Бистиң районнуң ажылчы чоннары СЭКП-ниң XXIV съездизиниң төлептиг уткуур дээш база күүселдиниң ажыдаан. Чамдык ажыл-агыйлар мал продуктуларын күүнеге садар талазы-биле бирги кварталдың планын март 15-тен күүседип эгелээн: Партияның XXII съездизи аттыг совхоз сүт садар планын 112 хуу, «Октябрь 30 чылы» совхоз—108 хуу, «Чыраа-Бажы» совхоз эът садар планын—106 хуу, «Сүт-Хөл» совхоз бирги кварталда эът, сүт садар планын ажыр күүсеткен.

Көдээ ажыл-ишчилериниң чамдыктары съездиге уткуштур алган хүлээлгезин күүседип, соглээн сөөлү эвлеп шыдааннар. Чижээ, ам бешки хойжу Б. Донгак («Чыраа-Бажы» совхозта) төрүүр 100 хойданна 100 хураганны, С. Базыр-Сады (Ленин аттыг колхозта), О. Мурзуна, О. Дүлпен («Сүт-Хөл» совхозта) төрүүр чүс хойга онаалтыр 96—99 чедир хураганны камгалап алган.

Районнуң механизаторлары болгаш тараажылары база-ла багай эвес ажылдаан. Ылангыя «Октябрь 30 чылы», «Искра» колхозтарның, «Сүт-Хөл» совхозтуң механизаторлары часкы тарылгага техниканы бүрүн септеп, белеткеп доозкаш, хову түрлагларында чыскаал тургузуп алган, ажылдаар кижилерни четчелеп доозкан болгаш часкы хову ажылының үезинде социалистиг чарыштың негелделерин ажылдап кылган. Механизаторларның хүралдарын эрттиргилээн.

Чөөн-Хемчиктиң будурүлге черлери бо чылдың эрткен ийи айларының планныг соруулгаларын чедишкинниг күүсеткен. Ылангыя тудугсептелге участогу продукция будурелиниң планын 114 хуу, эрткен чылдың баштайгы ийи айлары-биле деңнээрге ол коллектив продукция сайгарарын 21 хуу көвүдеткен. Ол ышкаш съезд мурнунуң хүлээлгезин АТБ, хлеб заводу, хөмүрлээш разрези база күүседип турар.

Аңгы үеде районда чүгле көдээ ажыл-агыйының эвес, улус өөредилгезиниң, культура чыыдыышкын албан черлериниң ажылдакчылары бедик көдүрүүшкүн-биле ажылдап турар. Ылангыя «Большевик» совхозта школаның келир өөредириге чылында одаар ыяжын улусчу аргабиле чорутпаан, оон ам 570 кубометрни белеткеп алган. Сүт-Хөлде Хөр-Тайганың чону база ындыг эгелээшкинниг кылганнар.

Чөөн-Хемчиктиң культура ажылдакчылары Директивалар төлевилелин таныштырарынга идепкейлиг киришкээн, съездиниң ажыттынар хүнүнге турасказаткан бот-тывынгыр үран чүүлдүн фестивальдарын чер-черге эртиргилээн. Ам түс-түс шилиндек коллективтеринең отчёттуг концерттери район төвүнде эгелээн. Оларда «Октябрь 30 чылы», «Искра» колхозтарның, СЭКП-ниң XXII съездизин аттыг совхозтуң бот-тывынгыр артистери бедик утка-шынарлыг, соңун концерттерни кылган. Ол ышкаш көдээ культура бажыннарында, клубтарда мурнакчыларга турасказаткан болгаш тематиктиг кежээлерни, диспуттарны организастап эрттирип турар. Чижээ, Сүт-Хөлдүң, Чыраа-Бажының культура бажыннарынга, мурнакчыларга, ада-иелерге холбаштырган кежээлер, «Октябрь 30 чылы» колхозка «тыва оюннар» кежээзи чоннуң соңуургалын хайныктырган.

1971—1975 чылдарда ССРЭ-ниң улус ажыл-агыйын хөгжүдериниң беш чыл планының талазы-биле Директивалардың төлевилелин партия, комомол чырыкымыкының кичээлдеринге база-ла танышкылаан.

Оон-биле кады ажылчы чоннар ол улуг, чугула документтиги танышып, хуралдарга чугаалажып турган, ажыл-агый чорудулгазында четпестерни илередип, ону чайладырының оруктарын айтып турган. Ылангыя «Большевик» совхозта чамдык көдээ ажыл-агый машиналарын чедир ажыглавайн турарын, а ол ышкаш «Тыва» совхозта, «Искра» колхозта чемишчидилгени чоп ажыглавазының уламынан дүжүт чавыс боон турарын демдеглээннер. Өскелээ ыңдыг чижектерни айтып болур.

Тоску беш чылдың Директиваларының төлевилелинде көрдүнген улуг ажыл-херектер мурнувуста, ол бүгү улам күжениишкинниг ажылдарын биске хүлээдирип турар. Партияның дораан эгелээр XXIV съездиниң үндүрер шиитпирлерин, планныг соруулгаларны чедишкинниг күүседир дээш бүгү партийжи политиктиг болгаш организакчы ажылды улам күштелдирер, аандырган ажыл-херек дээш кадрларның, бүгү коммунистериниң харылсалгазын улам бедидер ужурлуг бис.

С. КҮҮЛАР,
СЭКП Чөөн-Хемчик райкомунуң секретары.

# УЛУГ АЖЫЛ-ХЕРЕК МУРНУВУСТА

## АНЫЯКТАР— УЛУГ КҮШ

Улуг-Хем районнуң «Улуг-Хая» совхозунуң Хайыракан салбырының Эзжижде хойжу бригадазының коданнарында солдаашкыны кидин түлүк, хүн бүрү чаш хураганнар көвүдеп турар апарган. Чаш төлдү чедирер чокка камгалап алыр дээш кадарчылар, сакманщиктер күжениишкинниг ажылдап турарын кодан бүрүзүнден өөрүп болур.

Чаш хураганнарны ажаап, доруктуруп өстүреринге салбырның аныяктары улуг рольду ойнап келгеннер. Сакманщиктер ажылдап чораап, кадарчыларның дүржулгазын өөренип алгаш, мурнакчы кадарчылар апарган аныяк өскеннер салбырда бар.

Бир өг-бүле Шыырапай Конгаажык биле Тоглакпан Барыңмаа кадарчыларга каш чыл улаштыр сакманщиктээш, соолүнде кээп салбырның мурнакчы хойжулары апарганнар. Кадарчылап келген үезинде чыл бүрү төрүүр чүс койга онаалтыр 100-тен 120 чедир хураганнарны өстүрүп ап келгеннер. Эртиен чылын төрүүр 100 хойдынна 123 хураганны өстүрүп алганнар.

Тоску беш чылдың баштайгы чылында Шыырап биле Барыңмаа социалистиг чарышка бедик хүлээлгелерни алган ажылдап турардар. Төрээн бүгү хойнуң хураганнарын бүрүн камгалап албышаан, хойдынна 2,7 кг дүктү кыргып алыр, кадарчыларның соруулгазы мындыг. Мурнакчы хойжунуң коданында ам төрээн 273 хойдан 304 хураган онча-менди доругуп турар. СЭКП-ниң XXIV съездизиниге уткуштур хойжу өг-бүлениң белээ төрүүр 100 хойга онаалтыр 101 хураганны болган.

Шыырапай биле Барыңмаа олардa сакманщик кыстар Вера Дажы, Зоя Чаңчыңмаа ам дөрт чыл улаштыр чаш хураганнар ажаап, өстүрүп турардар. Дажы 55, Чаңчыңмаа 40 хураганны. Тоглакпан Барыңмаа 65 хураганны өстүрүп доруктургаш, ам чаа төрүттүнген хураганнарны хүлээп ап эгелээннер. Сакманщиктеп чораап, кадарчы болуп берген өг-бүлениң үлегерибиле Зоя биле Вера хойжулар болуру чугаажок.

Хайыраканның аныяктарында Эник Чаңмыр, Фая Доруун-оол, Зина Чаңмыр-оол ышкаш мурнакчы, күш-ажылга кыынмак кыстар хойжу бригаданың коданнарында хөй. Олар 40-дең 70 чедир чаш хураганнарны хүлээп алгаш, ажаап, доруктуруп турардар. Партияның XXIV съездизин күш-ажылчы белектербиле уткуур дээш Эзжижде хойжу бригаданың кадарчылары, сакманщиктери күжениишкинниг ажылдап турардар.

Салбырның баштаар черн, партия, комсомол, профсоюзтың организациялары болгаш херээженнер чөвүлели аныяктарны мал ажылынга хаара тудар талазы-биле улуг ажылды кылган. Хайыракан салбырның хойжу бригадаларында аныяктар ажылдавайн турар чаңгыс-даа кодан чок. Ынчангаш аныяктар—улуг күш, даянып кижилериве деп, сонхозтуң директизизи санап турар.

Т. КҮНЗЕҢ-ООЛ.

## Чедишкинниг доозар

Каа-Хем районнуң улус өөредилгезиниң ажылдакчылары СЭКП-ниң XXIV съездизиниге төлептиг ужураныр дээш бедик ведүрлүүшкүнүүр ажылдаанныр. Районнуң он алды школаларында ажылдап турар башкы кадрларның аңгыя хирези эки түннелдерни чедип алган.

Кичээлдерни чаа программа-биле хүүшүүрүп, башкылаашкынның чаа хевирлерин дилеп тывырынга кызымактарның саны хөй. Чижээ, Ильинка ортумак школазында аге класстар башкызы А. Чапсынай школага белеткел класын башкылап турар. Бо башкының кичээлдериниң эртип турарының шынары эки, өөренчилерниң биляя шыырак. Ол ышкаш Бүрен-Бай-Хаак сес чыл школазының башкызары Л. Өнзак, А. Мажарова олар онаашкан ажылынга харылсалгалыг болуп, бичии чаштарны кижизидериниң, өөредириниң херээнге билиин, күжүн харамнанмайн турардар. Ылангыя аныяк башкы А. Мажарова төөгү кичээлдеринге Ленинниң чугаалдарын өөренирингге өөренчилерни хандыдып, анаа хандырыштыр немелде кичээлдерни берип турар. Оон башкылап турары класстарында өөренчилерниң дыл, домаа сайзырангай, өөренген чүүлүнге түннелди чугле болуунуң даянган ажылынга ак сеткилдиг эвес, хөй-ниити ажылының идепкейлиг киржикчизи. Ол башкыларның комсомол организациязының секретары база совхозта комсомолчу аныяктар оргузунга политөөредилгенин пропагандизи.

Районда өөредилге шыырары кескүзү-биле экижип, чүс хуу өөредилгени чедип алган класстар 52 четкен. Ол ышкаш чугле 4—5 декдектерге өөренгеннериниң саны ковудээн. Ылангыя орус дылга 95, тыва дылга 99 хуу өөредилгени чедип алган чорук эрткен чылга болаарга дыка бедик көргүзүт-дүр.

Өөредилге-кижизидилгелиг ажылдарга багай эвес түннелдерни чылдан чылче улам экижидип олурар школалар районда бар. Сарыг-Септиң № 2 ортумак, Бокровка, Суг-Бажы, Бүрен-Бай-Хаак сес чыл школаларының чартык чылда өөредилге хуузу база-ла эки болган. Бо школаларда өөредилге-кижизидилгелиг ажылдар бедик деннелде тургустунган.

Өөредилге чылы доостурунуң сөөлгү уллуңу арткан. Район школаларының башкылар коллективи бо шиитпирлиг уллуңда улам күжениишкинниг ажылдаар дээш чаа-чаа сорулгаларны салган.

Е. АЖЫ,
Каа-Хем районнуң инспекторы.

## ЧАА СЛОВАРЬ

Тыванық ном үндүрер черн М. С. Хомушкунуң редакторлаашны-биле «Математика терминнериниң орус-тыва словарын» 1000 экземпляр кыпдыр парлап үндүрген. Ында 5000 сес кирген.

Өөренчилер, математика башкылары, очулдурукчулар болгаш өске-даа улустар ажыглаарынга словарь таарымчалыг. Ол математиканы ханызы-биле шиңгээдип алырын дүргедедир болгаш чимегир.

Словарның автору Кызылдың педагогика институдунуң башкызы Серот Седенович Саянак. «Математика терминнериниң орус-тыва словарын» Кызылдың болгаш республиканың ном магазинимери удаасас садыгдап эгелээр.

О. БАИР,
Тыванық ном үндүрер черниин редактору.

# ОРУК ААЙЫ-БИЛЕ

(Чурумал)

Ол аразы кончуг дүрген болган. Чүве-ле хоолаан-хаалаан дег болза, улуг-ла тей дөзүнден турду берген ышкаш, бүдүн-бүдүн, өг дет, хөртүк бүстүп дүшкүлээш, чиитп куду сөктүп бадарда, хоюмну дүвүреди алгырып, түткан-түтканым-биле хойзуп чорбужемче, кешкен харның ужу-кыдыы коданга дээш чоруй, оруктуг хөме ап, меңи кадыш-кудуш кыдыр үстүрбүшаан, чүү-даа көзүлбес кылыпкан. Бузураап арны бергенде, туруп кактангаш, шимченирмите, оң талакы эктим-не аарышкылыг. Оңу-даа херекке ийбайн, хоюмче көөрүмге, оруктан мүн-не чайлап четтигипкен, чаңгыс хураган белдиреңейнин, өөрүнүң соонда ыглып бар чор. Ол үеде ой аксында турган сарлыктар кызаанның ол-бо талазында ийи үстү бергеп тур. Белин сөөртүп алган, бертик-даа бар. Хөме дүшкен хөртүкте улуг-ла буганың хөрээ көстүп, үштүнүп чадап ор. Баргаш, казып үндүрүшкеш, оон ында көргүлээримге, бир сарлыктың чүгле кудаа көстүп чыдыр. Бажыңга чедир каскаш, тырткан—шагда-ла өлүт. Оон ангыда, база үш молдурга хөртүк ажының барганын эллерп чүгле эртеннине сарлыкты овчалааш, чоктап каапнар. Кулаа кадыг, аваангыр эвес кижи болза, берге-ле черлер бо! —деп. Николай чугаазын доозкан.

— Чүү мындыг сарлыктарыл ол, мынчаш?

— Хуу. Аразында бистиндаа бар-ла...

Кезек ыытташтайн тура, мен эгеледнм:

— XXIV съезд аажыттынар бүхүүзүнде сенн партияга кирип алган деп билип тур мен, бир эвес соора билиппээн болзумаа. Ол төөгүлүг шуулганга белээн чүл?—дей каапчам.

— Шын-шын — дээш, ол баштай бодунга кавыдаайн, малы хүр, төлүнде чидирип чок, Каргыда Доңгак Бичеоолду, Александр Серенни, Мугурда Салчак-Метпээни, Доңгак Орус-оолду болгаш өскелерни-даа мурнунга тудуп адаап:

— Мекле база чүгээр-ле: төрээн 274 хойнуң чаш төлү бөгүүнге чедир бүрүн менди, арткан 38 хойдан база-ла ол хире хураганны бүрүн алырының чайлаш чок кырында келген мен—дей-дир.

— Хөөн-даа эки, бүзүреллдаа улуг, мындыг ышкажыл?

— Ындыг. Бир талазында. чыл хүр-дүр. Ам ажырбавында кирген. Ам-даа тонна ажа дүжер сиген, оон кырында суда, чарба аймаа курлавыр бар. Ийи талазында, чедичыл ажыр мал малдап, хыыштып, ал-бот база кажарап келген болдур ийин. Өөренип база турар. Чыл бүрүде-ле айда бирээден эвээш эвес эртип турар зооветеринарлыг кичээлдер, мал ажылынга хамаарышкан чогаалдар номчууру, малчыннарның дүржулга солчулгазы кижиниң билиг-медерелиниге, ажылжиниге дыка салдарлыг чүведир—дээш, ол база-ла Ооргаже көрдү. Башкылыны чаа-да кырже артылып келген быйыргын ак коданче айыткаш:

— Көрүп тур силер бе? Мээн хоюм ол-дур!—дээш, кыпайты кеттиниин алган ийик-хевин эде-херс чазагылааш, база-ла таакпы ыыпсыл алды. Ам-даа бичс хөөредип алыр соруулга-биле көргенимден бээр ээлээ үр апарган, мындыг таварыга чугаалап бердим:

— Бичии мен. Чаптанчыны сүргей ак анайым бар чүве. Ишти аараан, аажок алгырып турда, экизи көрген, мал эмчизи К. бо-ла келди. Аппардым. Көрүп, дыңнаалап-дыңнаалап: «Дустуг сүтдан экке!» деп мындыг. Экке-ле бердим. Аскынче кутказ, иштин кезек шашкылап-шашкылап, салып кагды: «Тоолгалыптар он». Анай алгырбышаан. «Чүзү канчап барган модур боор?—дээш, база-ла мурнуку аргазын катаптады. Хевээр-ле. Эмчи ачамга чугаалады: «Хей-дир. Мал болбас чүве-дир. Өзеп каапты-

нар!» К-ның айтышкынын ёзугаар анайны өвеп каап болгай. Кандыг ышкаш, сен бодаарынга?—дээш, Николай Комбуевичиже көрүндүм. (Малчынны мынчаар хүнүлдээр).

Кижим катказын шеглээш:

— Көңгүс бөдүүн чүве ышкажы!—дээш, ижин, өкпе, хан, чүс аарыгларынга удур кандыг-кандыг тарылгалар барын, чүү деп эмнер-биле канчаар эмнээрин бир-ле дуржулгалыг мал амчызи дет, тайылбырлап шаг болду.

Район төвүнде чурук тыртырар чер ам-даа чогуның хараазы-биле оон дүрзүзүн тырттырып алыр боон дутуржуп алган кижиан бистиң-биле орук аай болган. Чарлыр ужурлуг черивиске чедир аныяк коммунистен мындыг чүүдерин немей билип алдым. Чаа, тоску беш чылдың баштайгы чылында ол 100 хойдан 100 хураган алыр, бир баштан 1,5 кг дүк кыргыыр, 3 га черни аштап, суггаргаш, 6 тонна сиген кезип белеткээрин хүлээвеген, бодунуң (Каргының Белде № 1) бригадазында шыырак хойжуларның бирээзи Доңгак Орус-оолду социалистиг чарышка мыйгырган болду.

— Сээң ыыштаң—Ооргада кижи билбес чүве чок. Удаас хар чиидиш кынныр деп барды. Ол кавыда кижи турбужук, мал ижер суг бар эвес. Чазаң кайда ийик? — деп, сөөлгү айтырыым ол.

— Шын-на болгай! «Суг бажы кайда болдур, чер кыдыы-мында» дижир ийикпе? Ооргага дөрт айның ортан үезинге чедир чытса-ла, чолум ол. Доктаамал чазаг бар эвес. Чазагны тудар, кыштагны септээр, оон чанында чурттагга бажының тударының айтырыын баштаар черге каш-даа удаа тургускан мен. —түннел чок хевээр. Бо чылын чазаары-биле Кадыр-Орук аксында октапкан кажаа септеп алган мен.

— Октапкан?!

— Ийе. Барык-ла ындыг. Аал кежерде, турган өдээн ыяк арыглаап, өөнүң орнун кылайты аштаап, дараазында хонар кижиге белетиеп каар чагай чаңчыл ам-даа бар. Ийи-үш чыл улай өдээн каспайн каттылапкан (маңаа ол 2—3 кижи ады адаан) казаанның чартык метр чыгыы кылын керженин чаасказап хооруп, арыглаап, кургадып каан мен. Ам чүгле хонары арткан—деп, Николай түннеди.

— Хойжуларның амыдырал-чурттагазында, ажылхеректеринде, кижизидилгезинде «Мадчын» колхозтуң баштаар черинин талазындан шиитпирлезе чогуур айтырыглар ам-даа хөй-дүр эвеспе»—деп, өске-даа малчыннарда анаа дөмейлешкек байдалдарның барын сактып келгеш, бодандым.

Оз-даа, мөө-даа оруузус оруктап, чарлып чоруттувус.

Салчак МОЛДУРГА.

ралга керек кырында боттанганының бир керечизин.

Хой-хей капиталистиг чурттарда аныяктарның дыка хой кезиин сонгулдага киириштирбейн турар. 18 хардан эгелеп сонгуур эргени аныяктарга тыпсыр дугайында хоойлу телевиделин АКШ-тың конгрезинге 1943 чылдан бээр 153 катап көрген. Ол бүгү кандыг-даа түннел чок. Политикаже хандыкшылдыг аныяктарга чагырыкчы эргечагыргалар бүүреверестер.

Бистиң чурттувуста аныяктарның байдалы оон ырынай оске. ССРЭ-ниң Дээди Совединиң депутаттарының иштинде 281 кижи, азы 18,5 хуузу 30 хар чедир наалыг.

1936 чылдың ССРЭ Конституциязын хүлээп алырына чедир күш-ажылчы эвес идегеттерниң — чиниең садыгжыларның, ламаларның, байларның сонгуур эргезин кызыгаарлап турган болгай. Сонгулдаларга хоорайның болгаш кодээнин төлээлекчилериниң нормазы аңгы-аңгы турган. Сонгулдаларны сонгуда округтарынга эвес, а Советтерниң область съездилеринге ажыл бадылаашкын-биле эртирип турган.

1936 чылдың ССРЭ Конституциязын ёзугаар бистиң чуртувуска күрүне эрге-чагыргазының органнарын тургузарының чаа чурумун тургускан, күрүне эрге-чагыргазының дээди-даа, чер-чер-даа органнарынга сонгулдалар чорударының принциптерин тодаратқан. Сонгуур эргеге кандыг-даа кызыгаарлаашкын турбас сонгуулда округтарынга чажыт бадылаашкын-биле бүгү-ниитиниң, ден болгаш дорт сонгулдазын чорударын докпаатқан.

ССРЭ-ниң болгаш РСФСРниң Конституцияларын ёзугаар ажылчы чоннар депутаттарының бүгү Советтериниг депутаттарны сонгуурда сонгукчулар бүгү-ниитиниң, ден болгаш дорт сонгулда эргезинге үндезилээш, чажыт бадылаашкынны бээр. Хоойлуда аймактарын ёзугаар уттаны четпес деп көрген кижилерден аңгыда, 18 хар четкен ССРЭ хамаатылары расазы, националы, ар, херээжени, чүдүлгези, билиниң дериели, социал байдалы, хөкшүл-хөренгизин, шаандагы ажыл-чорудулгазы хамаан чонга сонгулдаларга киржир эргелиг.

Ленинчи национал политиканың принциптери бистиң сонгуулда системавыста ботганы болгаш албан-хаакчыларның хураддарынга чугаалажып көргеш, чаңгыс эп-сеткилдиг чүүдүгүнүүшкүнүү үндүрер.

1970 чылдың июль 15-те ССРЭ-ниң Дээди Совединиң бадылааны күш-ажыл дутайында ССР Эвилелиниң болгаш эвиледдешкен республикаларының хоойлужудулгазының үндезиннери дыка хөй айтырыгларны хаара тудуп турар. Ол ёзугаар бүдүрүлгениң удуртулгазы болгаш оон коллективин бот-боттарынга хамаарышкан хүлээлгелерни ап турар. Анда ажыл-шагы, ажыл төлевири болгаш күш-ажыл камгалалы, бүдүрүлге планнарын күүседир талазыбиле хүлээлгелер, бүдүрүлгени организастаарын сайзырангайжыдары, сагылга-чурумну быжыглаары, кадрларның мергежилиг бедидери, чуртталга амыдырал байдалын эниидери дээн чергелиг нол-нол түүлдер бирги чергенин болуп турар.

Бүдүрүлге коллективин аңаа берген сорулгаларны шинтирлеишиннээ, күш-ажылчы болгаш материалдыг курлавырларны аң-не аввашти чарыгдап тургаш, эң бедик көргүзүлгелерни чедип алыр, бүдүрүлгениң ажыктыг чоруун бедидер ужурлут. Ол дээрге техниктиг дешпилгеге үндезилээш, продукция бүдүрерин көвүдедирип болгаш шынарын экижидерп, күш-ажылдың бүдүрүкчүлүүнүң өвүдеэнн болгаш бүдүрүлгениң орулгалыг болур чоруун бедидерип-дир.

Бүдүрүлгениң ажыктыг чоруу дыка хөй факторлардан, хамыкты мурнай ажылдан турар кижи бүрүзүнүң чогаадыкчы ажыл-чорудулгазынын болгаш күш-ажылчы күженишкиниериниден, эң хуузунуң дем каттыжыгазынын, бүдүрүлге коллективиниң бүгү кежигүннериниң бот-боттарынга дузалажыгазындан база бот-боттарынга негелдезиндеп хамаарышыр.

Бүдүрүлгениң ажыктыг чоруун бедидериниң хемчелериниң арасында кадрларны ажылга шын тургузары болгаш кижилерни улуг ужурдузалыг боон турар. Бүдүрүлге коллективиниң составында, мурнувда чугаалаанывыс ышкаш, ажылдап турар кижилериң янзы-бүрү бөлүктери кирип турар. Ынчангаш болгаш-да ол бөлүктериниң иштинде янзы-бүрү ажыл кылыр чүүлбүрү мергежилиг ажылдакчылар бар. Бүдүрүлге черлериниг кадрларны белеткээри болгаш оларны бүдүрүлге черлериниң саарылга хөренгизиниң күсели-биле катап тыптывып алыр.

☆ ФОНД ХАНДЫРЫЛГАЗЫ — бүдүрүлгениң кол фондуларын канчаар хандырганының (чаңгыс ажылдакчыга онаатыр бүдүрүлгениң кол фондуларының хемчээли) көргүзүү.

☆ ФОНДУНУҢ АЖЫКТЫГ ЧОРУУ — бүдүрүлгениң кол фондуларын канчаар ажыглаанының (бүдүрүлгениң кол фондуларын бир рубльге онаатыр саналга бүдүрүлге черинин бүдүрген продукциязының саны) көргүзүү.

# БҮДҮРҮЛГЕ КОЛЛЕКТИВИ

Күш-ажылчы чон — ниитилелдиң коз бүдүрүкчү күжү. Бүдүрүлге коллективи социалистиг бүдүрүлге черлериниң бүгү ажылдакчыларындан тургустунар. Ол болаа, социалистиг ниитилелдиң бир чугула кезии — бодунуң кады кылыр күш-ажылының аайы-биле аразында харылзаалыг, оон үре-түннели дээш сонгуургалы база чаңгыс болуп турар кижилериниң каттыжышкыны-дыр. Кайы-бир бүдүрүлге коллективинге кирип алгаш, күш-ажылчы кижилер ССРЭ-ниң Конституциязында бижыглаан улус ажыл-агыйының социалистиг организациязының магадылаавы бодунуң күш-ажыл кылыр эргезин орта боттандырар.

Социалистиг ниитилелге бүдүрүлге коллективи бүрүзүнүң ажыл-ишчилериниң, янзы-бүрү бүдүрүлге черлериниң коллективтериниң аразында харылзаалары планныг кады ажылдажылга, ботбодунга дузалажылга, эң дээре түннелдерни чедип алыр дээш чарыш-биле тодаргайлаттынар.

Бүдүрүлге черлериниң бүдүрүлге коллективтериниң тургузуу ажыл-агыйының адырларының онзагайындан, бүдүрүлгениң организациязының болгаш хемчээлиниң хевирлериниден хамаарыжыр. Бүдүрүлге черлериниң коллективиниң составында цехтериниң, участоктарның, бригадаларның, түскай албан-ажыл күүседир болгаш ескедаа янзы-бүрү тургузуглуг болур шак ынчалдыр тургустунган. Оон ажыл төлевириниң хемчээли бүдүрүлгеге оон хууда киирген салыышкынынган хамаарыжыр. Ажылдап турар кижиниң мергежилиг, күш-ажылының бүдүрүкчүлүүнүң өвүдеэнн болгаш бүдүрүлгениң орулгалыг болур чоруун бедидерип-дир. Ол ышкаш ажылдакчы бүрүзү бүгү бүдүрүлге коллективиниң ажыл-чорудулгазын улам экижидерипге сонуургалдыг турар ужурлут. Ажыл-агый реформазының үезинде бүдүрүлге эки ажылдаш тудум-на эки ажылдап турар ажылчын бүрүзүн шаңвап-маптаары база улгадыр. Бүдүрүлгениң ажыктыг ажылдаашын барымдаалап бүдүрүлге коллективиниң кежигүннериниге материалдыг идиг бериишкин фондуларының күселп-биле чылда ажылдың түннелин барымдаалап, ол ышкаш ажылга хууда чедиишиниң дээш шаңнал төлевирин тыпсыр, янзы-бүрү чинтелделерни база бээр.

Мооң-биле кады коллективтиң кежигүн бүрүзү чурттуң экономиктиг хөгжүлдезинин темпилерин хүргедедириңге, ниитилел бүдүрүлгезиниң ажыктыг чоруун бедидерипге сонуургалдыг болур ужурлут.

Бүдүрүлге коллективиниң организациязының ёзулуг демократтыг харакгери чүдел дизе, оон бүгү кежигүннери хөй-ниитин организацияларын болгаш ниити хуралдар дамчыштыр бодунуң бүдүрүлгезиниң ажыл-херектерин эргелеп-башкарарынга шуут дорт киржип турары болур.

Профессионалдар эвилелдериниң фабрика, завод, черчер комитеттери чылдың-на бүгү бүдүрүлге коллективиниң өмүнээзинден бүдүрүлгениң удуртулгазы-биле коллективтиг керээни чарып ап турар. Баштай ол керээниң төлевилелин ажылчыннар болгаш албан-хаакчыларның хураддарынга чугаалажып көргеш, чаңгыс эп-сеткилдиг чүүдүгүнүүшкүнүү үндүрер.

Улустарның найыралыының болгаш кады ажылдажыгазының ленинчи идепкээ Советтериниң ажыл-чорудулгазында кежүзү-биле боттанган. Организастаттынганының болгаш депутаттарның составының-даа талазы-биле Советтер ханы интернационалчы. Советтериниң составында бистиң чурттувустуң бүгү нациязының төлээлекчилери бар.

Сонгулдаларны организастаарынга болгаш чорударынга хөй-ниитиин кылдаа-биле киришгирии турары совет сонгулда системазының бир онзагай талазы ол.

Сонгулда кампаниязын калбартырын, депутаттарга кандидаттарны идил үндүрерин болгаш сонгулдаларны чорударын, бадылаашкыннарның түлелдерин үндүрерин коммунистериниң болгаш партия кежигүнү эвестерниң улусчу блогунга үндезилээш, бистиң партиливистың удуртулгазы-биле чорудуп турар. Сонгулдалар болза, социалистиг күрүне органнарының масса-биле харылзаазының дөрт сонгулдазының үезинде ажыл-ишчилериниң, ажылчы чоннарның башкарып турарында.

Эрге-чагырга күш-ажылчы чоннарның депутаттарын Советтерниң ханызы кылдыр бүгү талаалыг хөгжүдерин, оларны коллективизминиң ёзугаына кижизидерп болур.

Бүдүрүлге коллективинге бир онзагай чүве чүл дизе, бүгү коллективтиң болгаш аңгы-аңгы ажыл-ишчиниң сонгуургалдарының болгаш эчис сорулгазының чаңгыс ай сыры холбашкак болуру.

Бүдүрүлге черлериниг материалдыг болгаш моралдыг идиг бериишкинниң бүгү системазы ажылдап турар кижи бүрүзү бодунуң мергежилиг болгаш күш-ажылының бүдүрүкчүлүүнүң бедидерипге сонуургалдыг болур шак ынчалдыр тургустунган. Оон ажыл төлевириниң хемчээли бүдүрүлгеге оон хууда киирген салыышкынынган хамаарыжыр. Ажылдап турар кижиниң мергежилиг, күш-ажылының бүдүрүкчүлүүнүң өвүдеэнн болгаш бүдүрүлгениң орулгалыг болур чоруун бедидерипдир.

Бүдүрүлгениң ажыктыг чоруу дыка хөй факторлардан, хамыкты мурнай ажылдап турар кижи бүрүзүнүң чогаадыкчы ажыл-чорудулгазынан болгаш күш-ажылчы күженишкиниериниден, эң хуузунуң дем каттыжыгазынан, бүдүрүлге коллективиниң бүгү кежигүннериниң бот-боттарынга дузалажыгазындан база бот-боттарынга негелдезиндеп хамаарыжыр.

Бүдүрүлгениң ажыктыг чоруун бедидериниң хемчелериниң арасында кадрларны ажылга шын тургузары болгаш кижилерни улуг ужурдузалыг боон турар. Бүдүрүлге коллективиниң составында, мурнувда чугаалаанывыс ышкаш, ажылдап турар кижилериң янзы-бүрү бөлүктери кирип турар. Ынчангаш болгаш-да ол бөлүктериниң иштинде янзы-бүрү ажыл кылыр чүүлбүрү мергежилиг ажылдакчылар бар. Бүдүрүлге черлериниг кадрларны белеткээри болгаш оларны бүдүрүлге черлериниң саарылга хөренгизиниң күсели-биле катап тыптывып алыр.

☆ ФОНД ХАНДЫРЫЛГАЗЫ — бүдүрүлгениң кол фондуларын канчаар хандырганының (чаңгыс ажылдакчыга онаатыр бүдүрүлгениң кол фондуларының хемчээли) көргүзүү.

☆ ФОНДУНУҢ АЖЫКТЫГ ЧОРУУ — бүдүрүлгениң кол фондуларын канчаар ажыглаанының (бүдүрүлгениң кол фондуларын бир рубльге онаатыр саналга бүдүрүлге черлериниң бүдүрген продукциязының саны) көргүзүү.

# ЭКОНОМИКТИГ БИЛИГЛЕРНИҢ ҮНДЕЗИННЕРИ

# Экономиктиг словарь

☆ БҮДҮРҮЛГЕНИҢ КОЛ ФОНДУЛАРЫ — оларның дузазы-биле продукцияны бүдүрүп үндүрер, азы кандыг-бир ажылды күүседир (бажың-балгат, шуудулга турушгары, машиналар болгаш дериг-хереклер, транспорт дериг-хереклери болгаш ескедаа ол чергелиг) күш-ажылдың чепсек-херекселидир. Оларның адилелиниң ҳүүсаазы узун бүдүрүлге чорудулгазының үезинде бодуңуң мөзүг-шынарын өскертпес болгаш капитал салыышкынларының күсели-биле үргүлүү немежип турар чепсек-херексел болур.

☆ БҮДҮРҮЛГЕНИҢ САРЫЛГА ФОНДУЛАРЫ — олардан продукция белеткеп кылыр (чиг-эт, материалдар, одаар чүүл болгаш кыварчаар материалдар, үрезин, чемиичидилгелер болгаш ескедаа) күш-ажылга эргежок чугула шак ыдыг янзылыг хереглелдер болур. Ол материалдар бүдүрүлге чорудулгазынга чаңгыс удаа хереглеттинер болгаш оларны бүдүрүлге черлериниң саарылга хөренгизиниң күсели-биле катап тыптывып алыр.

☆ ФОНД ХАНДЫРЫЛГАЗЫ — бүдүрүлгениң кол фондуларын канчаар хандырганының (чаңгыс ажылдакчыга онаатыр бүдүрүлгениң кол фондуларының хемчээли) көргүзүү.

☆ ФОНДУНУҢ АЖЫКТЫГ ЧОРУУ — бүдүрүлгениң кол фондуларын канчаар ажыглаанының (бүдүрүлгениң кол фондуларын бир рубльге онаатыр саналга бүдүрүлге черлериниң бүдүрген продукциязының саны) көргүзүү.

# ДЕЛЕГЕЙ ДО ХҮННЕРДЕ

## „Вьетнамчыдылга“ политиказы буурап дүшкен

НЬЮ-ЙОРК. (СЭТА). Лаосче мурнуу-вьетнам чалча шеригленнің Вашингтонга болгаш Сайгонга болур-чогуурубиле белетизээн интервенциязы бууразыкын боон доозулган. Патриоттарга чылча шаптырган сайгон шеригленің шилиндек кезектерининг тыныг артыкын солдаттары Лаостуң девискээринден дезип үнген дугайын чалча армияның командылалының кылган медеглели хереченлеп турар.

Лаоста чалча шеригленің аштырганы «вьетнамчыдылганың» бужар чуттуг программазының база буурап дүшкенин болур дээрээн даштыкы хайгаараакчылар демдеглеп турар. Америк командылалдың бодалы-биле алырга, чалча армияның эң күштүг дээш кезектери Лаостуң Улусчу-хосталга армиязының ыйыышкынынга удур туружуп шыдаар арга-шинээ чок болган.

ХАНОЙ. (СЭТА). Лаостуң Патриотчу фронтуузуңуң информастыг бюрозу парлалга конференциязын организастаан болгаш Лаостуң Улусчу-хосталга армиязының дээди командылалының түспей дыңнадыын тараткан. Бо чылдың февраль 8-тен эгелээн дайынчы чорудулгаларының 43 хоонуунуң дургузунда № 9 оруктуң девискээринге март 23-те тиилелгелерни чедип алган дугайын дыңнадыгда чугаалаан.

Дыңнадыгда чугаалааны болза, айытхан үезинде дургузунда Лаостуң Улусчу-хосталга армиязының кезектери дайынының 15.400 солдадын чыскаалдан үндүргеп, оон шиттинде 200 америк солдат бар, дайынның бир муң хире солдат, офицерин тудуп алган. Агаарга 496 самолёт, вертолёттү дүжүр адып, чер кырынга бертиеп, 318 танк, бронетранспортёрну, 144 үгербоону узуткаан болгаш хуналп алган.

№ 9 оруктуң девискээринге болган тулчуушкуннарга АКШ империалистериниң аштырганы стратегия талазыбиле улуг ужур-дузалыг деп, «Нян зан» солуң бижээн. «Дайынны вьетнамчыдарының» политиказының болгаш Никсонның доктринязының буурап дүшкен дугайын ол аштырымшкын чугаалап турар. Ол дээрге бүгү делегейде аны-дуцималармыстың болгаш оңнуктериниетиң биске көргүүп турар моралъ болгаш материалдыг деткимеченнің ачызында Индий-Кытаттың үш чуртунуң улустарының чедип алган ниити тиилелгези-дир.

НЬЮ-ЙОРК. (СЭТА). Мурнуу Вьетнамның Лаос-биле кыжыгаарының чоогунда мооцелген америк шериглер ол девискээрден далаш-биле үнүп чоруурун эгелээн. ЮПИ агентилелдиң дыңнатканыбиле алырга, «С-130 геркулес» дээр аар транспорт самолёттары-биле каш-наан чүс америк солдаттарны Кхесань базазадан чайладып үндүргеп. Америк солдаттарны мындыг далаш-биле чайладып үндүрүп турарының чылдагааны болза Мурнуу Вьетнамны хосталгашын Улусчу чепсектиг күштериниң улам шыңгыраан ыйыышкыны болган. Мурнуу-вьетнам патриоттар бо базаны каш-каш он хонукта үгер-боолар-биле соксаал чонга боолаан турар. Март 25-те Кхесань девискээринге үш америк вертолёттү дүжүр аткан.

Камбоджаның патриоттары Пномпень аэродромунуң тоогунда шериг лагерин ракета снарядтары-биле боолаан. Бо чылдың январьда ол аэродромга пномпень шеригленің бүгү ужар түүдүн барып шуптузуун узуткаан.

ХАНОЙ. (СЭТА). Март 17-ден 18-че дүне хосталганың Улусчу чепсектиг күштериниң Тайнинь можуда дайынчылары можу төвүден 40 километр ырак Катумда дайынының тыыл баазазын артиллерия-биле соксаал чонга боолаан деп, Парлалганың хосталга агентилели Мурнуу Вьетнамдан дыңнаткан. Баштайгы медээлерни ёзугаар алырга, баазаның девискээринде кывар түүл болгаш ок-чемзек шыгжаан 8 складты буза тевискен.

Март 23-те Рауэзи можуга хосталганың Улусчу чепсектиг күштери можу төвүден 35 километр ырак Умшь эзимниң агаарынга америк 20 вертолёттү дүжүр аткан.

## Лаостан үндүр сывырткан

ВАШИНГТОН. (СЭТА). АКШ-тың парлаалгазы Лаосче халдаар талазы-биле америк-мурнуу-вьетнам дайын чорудулгаларының бужарап доозулганының дугайын дыңнадыр. сайгон агрессорларың тыныг артыкан солдаттарының Лаостан Мурнуу Вьетнамче үндүр сывыртканын айтып турар.

Америк солуннарның корреспондентелерге мурнуу-вьетнам солдаттыгаштарның ырак-кудан чок дээш үнүп турар дугайын, дескеп сайгон чайчалар-биле оларны кежүрүп үндүрген америк вертолёттар ужудунчуларының аразында ханныг шош-содааның дугайын чугаалап турар. «Вертолёттү хондурарынга четтиглеп чораан көрүүлге, ч'орби хире мурнуу-вьетнам солдат вертолёттүң шассиязинде астына берген болгаш. Экипажтың командири болгаш алдыжы оларны дүжүр октаар дээш бүгү чүвени кылган— оларның холдарын, арның бут-биле тепкен. Экипажтың командири холга чүү-ле туттуна-дыр, оон-биле соккулап, кара туразында ажылап-ла турду» деп, ужудунчуларның бирозун дыңнатнан.

Дайын чорудулгаларынга киришкен шиливидек 24 муң мурнуу-вьетнам солдаттың бети-ле дээрге, үштүң бир кезии Лаоска амы-тынын оскунган деп, «Кристчен сайенс монитор» солуннуң корреспондентизи Даниел Савеленд бижээн. Сайгон армияның мобилизастатынган стратегиг курлавыры деп санап турган агаар-десант кезектери, а ол ышкаш мурнуу-вьетнам 10 чадаг шериг дивизиязының эң дээрези кылдыр санаттырган бирги чадаг шериг дивизиязы онза аар чидиргилерлиг болган.

Лаоста «эвилеечи хемчеглериниң» бужарап бууразының АКШ-тың камгалал министри М. Лэйрд база каксы аарак билиниген. Журналистериниң мурнунга чүве чугаалап турган. камгалал министри дайынының ырак-кызыл, шудургу удурланышкыны дайын «хемчеглериң» хуусаа бетинде доозарынга нөметкелген фактор болган деп демдеглээр ужурга аргажоктан таварышкан.

Дээргн Лэйрдтиң удургулгазы-биле Пентагонга ажылдаа кылган дайын чорудулгалары ынчаар доозулган.

Анголаны хостаар дээш Улусчу шинчаашкининиң МПЛАның кежигүннери — ангола патриоттар он чыл мурнунда Луандыда португали колонизаторларның кара-бажыңы, радиостанциязы болгаш казармаларынче халдаан, ынчангаш боттарының чуртун хостаар дээш революстут демисеелди эгелээн.

МПЛА хүн тудум-на дайынга согуглары көвүдедип турар. Португалилер болгаш оларның чалчалары базым бүрүзүнде патриоттарның огунга, миназынга болгаш артиллериязының адышкымынга таварыжып турар. Харын-даа бронеавитер бешен колонизаторларның аны-тынын камгалап ап шыдавастаан.

Бодуңуң төрээн чуртуңуң хосталгазы дээш кодүрүлүп үнген улустуң шынчыг херээ тинилээр.

ЧУРУКТА: патриоттарның салган миналарын дилеп тыварыбиле колонизаторлар эзжек базым чер бүрүзүн хай гаараар ужурга таварышкан.

Америк «Ньюсуик» журналдан алган чурук.

(СЭТА-ның фотохрониказы).

## Компартияның медеглели

ЛОНДОН. (СЭТА). Премьерминистриниң албан-дужалдыгга Фолкнериң соңгуткаңнына холбаштыр Ирландиянның Коммунистиг партиязының медеглээни болза, Соңгу Ирландияда чагаскы солуттунганы социал-экономиктиг айтырыгларны шинтирлээрипге болгаш улустуң амыдыралын экижидерипге чедирбес. ИКП-ниң парлап үндүрген медеглелинде айытканы: «Бодуңуң чугаазынга чаа премьер-министр Ольстерде дүшкүүрүүт чорук дээш бүгү бууруну «террористеринге» ажыл-чорудулгазынче чүүл кааран орадашкан. Ынчаарга Лондонда чыыктың болгаш Ольстериниң юнионистчи эрге-чагырганың политиказын ол бар шаа-биле мактаарын оралдашкан. «Торининң башкарыгга чагырганызының үезинде соңгу-ирланд ажылчы чоннарның амыдырал деңнели улам дорай-таашы, Ольстерде ажыл чоннарының көвүдезин, өртектерининң улгатканы болгаш улустуң социал эргелериниче шаап халдаашкынны чорудуп турар ол фактызын Лондонда чазак болгаш юнионистчи эргеге-чагырганың тоомча чок көрүп келген».

Белфастың шажынчылар районнарынга англи шериглерни чөнгээ-биле ажыглаанын Ольстерде байдаалды улам чидиглендиргеп деп, медеглелде демдеглээн.

Бир эвес Фолкнер, бодуңуң медеглелиниг чугаалааны ышкаш, чонга удур дерээн үүлгедиглерни күштелдирериниң оруу-биле баар болза, оон мурнувда турган премьер-министрлериниң хуу-салымындан ол база чайлап шыдавас дээрзин ИКП баш бурунгаар сагындырган.

Медеглелиниң түннелинде Ирландиянын Коммунистиг партиязы эвээш санныг хөреңгитеннериниң, бүдүрүлге эзлериниң болгаш чер эзлериниң эрге-ажыктарынга юнионистчи партиянын дүүшкен политиказын буруу шавар, социал болгаш экономиктиг эргелер дээш, дерээн үүлгедиглерни соксалыр дээш, чоннуң амыдырал деңнелин экижидер дээш боттарының хүүзелеңин сырый каттыштырар деп, Ольстерини ажылчы чоннарын кыйгырган.

—⊙—

Тываның аар үлетпүрүнүн баштайгызы эң аныяк хоорай Ак-Довуракта ТЭЦ-тиң хөй кижилиг коллективинде съезд мурнунуң социалистиг чарыжы калбарган. Ында мурнакчы кижилериң харын-даа бүдүн-бүдүн коллективтер, эвелгелериниң саны улам көвүдеп турар.

ТЭЦ-тиң химлабораториязы — бүдүрүлгеде эң кол участок. Ында ажылдап турар аныяк 15 тускай эртемнигнер бо хүнүнде улам күжениишкиниг ажылдап, коммунистиг күш-ажылдың шалыпчылары деп хүндүлүг атты бадыткап турарлар. Лабораторияның удуртукчузу, мергежилдиг епеннаалист П. Останинаның күш-ажылчы чеңнишкинде үлүг үлүг.

ЧУРУКТА: П. А. ОСТАНИНА ажыл үеэнде.

Ф. СПИРИДОНОВТУҢ фотозу

—⊙—

## БАШТАЙГЫ КИЧЭЭЛДЕР

Тыва АССР-ниң Культура министерствозунуң чанында культура ажылдакчыларының мергежилин бедидеринің түр куретары ажыттынган. Ук куретүң чартык ай хуусаалыг баштайгы кичээлдеринге кодээ болган автоклубтар эргелекчилери 24 кижи өөренеш баргаң.

Республиканың хөй-хөй кодээ клубтарында ол талазы-биле тускай эртем чок кижилер ажылдап турар. Ындыг болганда ук ажылдакчыларга бергелер таваржып келир. Кодээ черлерде культураның одагларының — клубтарга культура-массалыг ажылдарны кылып чорударынга курс өөредилгеэн улуг ужур-дузалыг болганы чугаажок.

Өөредилге хуусаазы кыска болзажок, кодээ болган автоклуб эргелекчилериниң кылыш чорударынга эргежок чугула ажылдарны куретүң программазынга киирген бис.

Дыцнакчылар бо түр өөредилгениң үезинде элээн хөй аныктыг чүүлдерни билип ап, шиңээдип алган чүүлдерин амыдыралга ажыглаварлар. Чижээ, массалыг хемчегнер — ааг журналдарын, темалыг болгаш литературлуг кежээлерни, янзы-бүрү темаларга ужуражымышкыннарны канчаар эрттиреринин талазы-биле бесседаларны дыцнаап. Бесседа бүргүзүнүң соодүнде сценарийлерни кижи бүргүү бижип, оларның канчаар кылдыганының талазы-биле хынналдарны эрткеп.

Куретүң дыцнакчыларынга теоретиктиг кичээлдерни республикада Улусчу чогаадылга бажыңының директорү С. Скорых, бот-тывынгыр композитор М. Кертин-оол болгаш өске-даа эштер эрттиргени солуң болган ажыктыг болган. Чижээ, С. Скорых уран чүүлдүң репертуарын канчаар тургузарын, бичии болгаш элээди уруглар-биле ажылды клубтүң чорударын, чаа өзу-чаңчылдарны, байырлалдарны эрттиреринге танышкан.

Кодээ черлерге шинти ыр коллективтерин организастаарының арга-дуржулгазын Культура министерствозунуң ажылдакчызы М. Кертин-оол дыннакчыларга дамчыткаш, чаа үнгүлээн шинти болган массалыг ырларны өөреткеп.

Кодээ клубтарга шимелде, көөнү агитацияның книжизиниң родзо улуг. Ынчангаш бистер маңаа элээн хөй практиктиг өөредилгеэнга эрттирдивис. Лозунгаларны, чарлалдарны бижиринге, хана солуннарны үндүреринге, көрүлде залдарын дериниринге хамаарышкан кичээлдерни дыцнакчыларга бергеп.

Лекция, бесседа, практиктиг кичээлдерден аңгыда, бистиң артистерис, чогаалчыларыкыс-биле ужуражыглалар куретүң программазында киргеп. Чижээ, РСФСР-ниң алдарлыг артизи, Тыва АССР-ниң улустуң артизи М. Мунзук бодунуң артисчы амыдыралының эгезин байын эгелээнин сонуургаткан. Ол ышкаш аныяк шүлүкчү С. Коазова моон сонгаарны чогаадыкчы планнарын чугаалавышаан, элээн каш шүлүктерин номчуп бергеп.

Бо болза бисте ажыттынган культура ажылдакчыларының түр куретарының башгайы шенелде кичээли деп чугаалаан болгай мен. Куретар ажылын моон сонгаар үргулчулеп, культура бажыңарының директорларына, библиотека эргелекчилеринге, районнарда культура кындыстериниң эргелекчилеринге, музыка школазының башкыларынга кичээлдерни уламаз эрттирер.

Т. ХЛЕБНИКОВА,
Культура министерствозунуң методизи.

## КАДЫКШЫЛ РЕЦЕПТИЗИ

Кижи амин эртер улуг күш үндүрүп чүве кылырындан адырлар дээш шагдан тура чүткүлүг келген. Эртем болган техника ону болдунар аргалыг кылыпкан. Ынчалаа-даа ол бүзүнүг чаагай чүүл кижиге эки эвес таталын база-ла көргүзүшкен. Үргүчүү-ле аар ажыл кылбайн олутшайлар чорук гипокинезия дээр чаа хоралыг аарыгны тывылдырган. ССРЭ-ниң Эртемнер академиязының Сибирь салбырының физиология Институдунуң эртемденнери ону шинчилеп ажылдаан.

Бир кижиниң шимченгир шинээзин — доктаамал хемчээлдиг чүүл болур дээрзи тодараттынган. Бүдүмелдер хуудурулгазы болган шинек-чээн чемняң хемчээлби-биле бир дөмей, ол шинек кижиниң байдалындан хамаарыжып тодараттынар. Ынчанмыже аңгы-аңгы кижилериң шимченгир шинээзи база дыка ылгалдыг болур. Сибирьниң физиологтарының хайгаараалынга чамдык үелерде оларның өөрү — Сибирьниң Академхоорайының янзы-бүрү институттарының ажылдакчылары туруп турган. Хүнде кылдынар базымнарның сайының дугайында айтырыгга олар бөдүүн прибориүк — шагомериниң дузазы-биле хырылап турган. Чамдык кижилер хүнде 15—25 муң баазым, өскелери — 2—3 муң баазым кылыр болган.

Шынганның кудулаан шинээзи дириг организмге канчаар салдар чепиреринге? Күрүнеңиң Новосибирскиде медицина институдунуң ажылдакчылары-биле кады физиолог эртемденнер дириг амытаннарга бир аай болүк улуг дуржулгаларны кылгылаан. Тускай камера-хаарыжактарга олар күскелерни көңгүс шимченгир арга чок кылдыр таарыштырып сукпан. Дуржулга 90 хонук үргүлүлеп келген.

Үжен хонганда-ла амытаннарның бүрек даштында кыртыжының ажыл-чорудулгазы ажок сураваан. Түс-түс ферментилериниң мөөңнежиллеэн кудулаан, баарның, чүрек шынганнарының клетка-ларының өскерилгеэн. Амыдыралга болган гипокинезияның уржуктарын шинчилээн чорук оон кижиге болур салдарын үнелээрээ шилчилер эрганы берген.

—Гипокинезияның кол айлыны болза чүүл-бүрү аарыгларга кижиниң удур туржур аргадыын оон кудуладырында-дыр — деп, профессор Константин Смирнов чугаалап турар. — «Херек кырында кадык» кижилериниң хөй пурууунда чүүл-бүрү микробтар бар, ынчанмыже аарывас боон турар. Ынчаарга каш-ла хонук иштинде шимченгир шинээзи олурлаар чорук аарыгга удурлаавыр арганы даамчырадыптар болгаш аарыгны тывылдырын кээр.

Шынганнарының шимченгир шинээзи ойлеп-ойлеп-ле кудулаан чоруур кижилерге болур сагыш-сеткил хөделиишкиниери эртемденнериниң онза сонуургалын өөскүдүп турар. Бистиң базымнарывыс бүрүү сагыш-сеткил хөделиишкиниери-биле холбашкан: бис муңгараң-даа, сүрээдеп-даа, өөрүп-даа чоруур болгай бис. Черле ынчаш сагыш-сеткилдиң хөделиишкиниери шынганнарның шимчээшкиннериниге холбашкан. Бистиң бурунгуларывыска-даа ындыг турган, космиктиг шагның кижиниге-даа сагыш-сеткил хөделиишкиннери база ынчаар боон турар. Бистиң бурунгуларывыска бодаарга, бистер сагыш-сеткилдиң хайныгышкынарыга шоолуг-ла удур туруп шыдавас бис: бурунгуулар чүрек, дамыр аарыглары деп үүнин барык-ла танывыс турган. Чындыганы чүдел?

Специалистериниң бодалыбиле алырга, оон чындагаанны бистиң амыдыралывыстың олура эртер хевиринде, «Шынган эштер дыңзыкпасо апартанда кандыг-даа сагыш дүүгээшкинни халаптыг түнелдиг болуру-биле кыжанып турар.

Туризм, спорт, харын аналагы-ла эртеши гимнастика беэни «кегээредии халавынга» — гипокинезияга удур туржурда бо үениң кижиниге дузалаар.

Валентина КРАСНОВА.

## БОЙДУС БУЛУҢУ

# АҢНАР ӨЗҮП, КӨВҮДЕЗИН

Тыва — дириг амытаннар, үнүш талазы-биле байлак черлериниң бирээзи. Оон эзим-арга, тайга сыннарында сыын, мыйгак, буур, черлик ин, адыг дээш чүү чок дээр! Ол ышкаш бедик черлериниң кадыр-кашпал халдарында те, чуңма, алдак-отукта, холдер, хемнерде сут кужуның янзы-бүрү хевирлери хөй. Республикавыстың бо байгамчык чараш-калзын камгалап кадагаларын хүлээлгевис. Ынчалзада-даа бистиң арабыста төтчеглекчи чорукту үүлгедип бээр ийи-чаңгыс таварылгалар ам-даа бар.

Төтчеглекчилерге удур демиселди, оларны өй-шаанда илередирии республиканың районнарында охотоведтери сеолгу чылдарда коскуу-биле бүштелдиргеп. Ылаңгыя Тес-Хемде Ч. Чооду, Каа-Хемде Ф. Никитин, Таңдыда К. Кауров, Барыын-Хемчикте В. Тыртый-оол олар туе черлерде аң-меңниң турумчаа черлериниге хайгаарадып турганнар.

Бойдусту кам-хайыра чок көрүп, оон байлаа болур аңмеңни хорулуг арга-биле ийикке аңнаар хуусаазын барымдаалавайн өлүрүп турар чорук хөй. Чижээ, түгле эрткен чылда аңнаар чурумунуң үрээшкинниин ында-бүрү таварылгазы 238 катаа болган. Төтчеглекчилериниң херекселдери — ажыглаварынга хорулуг араалыг боолар. Дүүрге киттинде таарыштырын каан араалыг унчар болур. Шак ындыг хорулуг 87 хире чепсекти хавырган, оларның эдериниге чогуур харыысалгазы хүлээткеп.

Дүүлүг аңнарны түскай чөпшээрел-биле чогуур хуусаада аңнаар. Ол ышкаш эликтп ийи чыл иштинде аңнаас дутаймында Тыва АССР-ниң Министрлер Чөвүлелиниң доктаалы үнген. Моону биле тура-ла ийи-чаңгыс кижилер аңнаар дүрүмүн үреп турар. Чижээ, Өвүр районуң «Торгалыг» совхозунуң ажылчыны Н. Дамчат ийи сыынны каңдыг-даа чөпшээрел чокка өлүрүп, эъдин болдунга ажыглаан. Арын-нүүрү мыкыдыртан бо хамаатыны чон мурнунга буруузун миннип, чогуур харыысалгазы алган-даа. Ол ышкаш Таңды районнуң кинофикация черинниң ажылдакчылары М. Санников, С. Богачев олар эликтер өлүрүеш туттурун, кайыын-даа 150-150 рубльге торгаткан. Ол-ла районнуң «Межегей» совхозунуң ажылчыны Я. Тупиков бир сыынны төтчеглекчи газу-биле өлүртеш, туттурган. Аңнаар чурумуи үреп, аңнаары хорулуг аңны чөпшээрел чокка өлүргеин дээш Я. Тупиковтан өлүргеи сыынының өртээи хоойту ёзугаар төлеттирген.

Каа-Хем районуң чурттакчылары Н. Кива, С. Миков, Кыыы хоорайның чурттакчызы Н. Беспалов олар чажыды-биле аңнаазат туттуруп, чогуур харыысалгазы алганнар.

Ындыг хоралыг чоруктарның үржүү-биле республиканың девискээринде турлаг-жаан чамдык үнелиг чараш аңнар — те, чуңма, аргар, чээрен, кундус, ховар куштар — улар, тогдук илеэи-биле ховартап бар чыдар.

Чоокка чедир-ле Тываның ховуларынга чээреннер, тогдуктар коячуг элбек турган. Ол чаралп, үнелиг аңнар хөвартап, харын-даа чамдык черлерде ког-биле үзүлтеп. Чижээ, Өвүр районуң девискээри Ирбитей-Хемниң аксынга, Хоолуг-Хемниң чоогунда Серлик-Ховузунга чээреннер бө-ла таварлыг бергилээр. Ам ында олар шуут ковуудестаан. Чүгле Успа-Хөлдүң эриинде кулузуун арааныда ийи-чаигыс чээреннер ыпаахаа таварышкылаар.

Ховуларның каасталгазы чээреннер, тогдуктар кандыг чыдагаан-биле ховартаанын? Маңаа шын харымны бээринге улуг бергедээшкиннер чок. Чүү дээе, автомашиналар мунупкаш, чээреннерни сыпырып, тогдуктарның машинадан хойбаанын ажыттап алгаш аңнап турган. Оон чажээге, элээн наш чылдар мурнунда Өвүр районуң дескээрин Серлик-Ховузунга биндинмес кижилер тайбын чурттап турган чээреннерни ий-ийлеп машиналыг сыырын, боо даанын эки ховуга бо-ла чаңгыланы бээр турганын чугаалап болур. Ховуүн чараш аңы таварылгалыг турлаш шуут-ла каггап. Ам ында өрү-күду каржын-солуннан машиналар изи орукталы берген чыдар.

Моону чуге чугаалап турарыл деп айтырыг тургустуунуп келир чадавас. Амгы байдал-биле дезиэрге, ынчан бистиң республикага бойдус камгалалыныче кичээлгей арай сула турганы биндинмир-дир. Бо четпеестерни катаптавас ужурлуг бис.

Ынчангаш бойдустуң чоргаараалы аң-меңни өстүрүп көвүдедириге, оларны камгаларынга кижи бүрүзү дузалажыр ужурлуг.

А. САНЧАТ,
Тыва АССР-ниң аңчыыр-тывыш ажыл-агый эргелетиниң охотоведи.

## «НОГААН АЛДЫННЫ» КАМНААЛЫҢАР!

Ийи кыдыын дургаар суук узун дыттарлыг, ногаан шивилерлиг, ак хадыңнарлыг, чокпак талдарлыг арга-арыг чаптын чоруткан, долгандыр даглар-биле бүзээлеткен оргу черде суурувус — Арыг-Бажы өзүп сайзырап орар.

Чазын суурнуң адаанда Куржаанга-Баарында чодураалар салбакталып, Тей-Лужуның хек-даваннары чечектелип, шончалайлар саглайты үнүп келген үеде серии арыг агаарны хөрек сынмас кылдыр тыныл, янзы-бүрү кушкаштарның таалантыг аян ырын дыцнап, челээп ышкаш чүзүн-баазын оныут чечектерни магадап, арга-арыгга дыштанып селгүүстээрге кайтамчык-ла. Ол арга-арыгны камгалап, чаш толуг дег каралтап сагыш салып орар кижилерге ажылдаары берге-даа нарын-даа, харыысалгалыг-даа...

Арыг-Бажы суурнуң алаада ыяш ажыл-агый черинин ылгавыр демдээн кыпшазында тода бижип иккн бажыңды маңаа келген кижи бүрүзү эскерил келир аазар. Бо бажында Шагаан-Арыг ыяш ажыл-агый черинин лесниги Эреваа Кыргысович Шангыр-оол чурттап орар. Ол арга-арыгны камгалап, каралтаар харыысалгалыг ажылга 11 чыл ажылдап келген. Эки ажылы дээш 1970 чылда ленинчи юбилейлиг медаль-биле шаңналткан. Шала үзүнүзүмаар дурт-сынныг, дүрген базымнарлыг, 40 хар чеде берген, шоолазымаар чаңныг Шангыр-оол бодунуң амыдыралының, ажыл-ижинин дугайын кысказы-биле мынчаар чугаалаар:

— 1958 чылда шериг албанындан халашкаш, төрээн суурум Арыг-Бажыңга чаныя келдим. Ийи чыл иштинде колхозка ажылдап турдум. Оон соонда Ленин орденинин эдилекчизи, «Тыва АССР-ниң ыяш ажыл-агыйының алдарлыг ажылдакчызы» ап Аракчаа менээ келгеш:

— Чз, оол! Бош-Тал ындында элезинниг бүүрелчинер ол ынчаар хады олурлур —деп тур бис. Анаа барып ажылдап хадыяан тарыхын чугаалаан.

— Эрткен юбилейлиг 1970 чылды кайы хире үлешпер база 1971 чылда ажылыгыйыларда онза-солун чүү барын?— деп, ол хөөрөзүнүн хөзүлтарын бидек айтырывыс.

— Эрткен юбилейлиг чылда бистиң ажылчыныырывыс Тел-Ыяш болгаш Дойлук заминиң шыктыг черлериниге 594 га шөлге шеттер олурткан. Оон өзүдээн экн. 100 тонна тооруқ үрезинин Шагаан-Арыг ыяш ажыл-агый черинге дужаап, планывые ажыр күүсеткеп бис.

1971 чылда 286 га черге ыяш тарын олуртур. 100 га черинин санитарлыг кезинишкинин чорудуп эгелей бердивис.

Т. НУРСАТ.

## ХЕМНЕРНИ БОКТАЛДЫРБАС

Бойдусту камгалаар, оон байлаан хумагалыг амытаннар дугайында айтырыг Коммунистиг партиниң болгаш Совет чазаитиң кичээнгейиниң төвүнге туруп келген болгаш туруп-даа турар. Бойдусту камгалаары дээрге, чүгле ону үрегдевейин, кадагалаары аас, оон курлавырларын ажыглавышаан, келир үедети курлавырларын тургузуп, новүделмири болур.

Ынчангаш бойдус камгалалының херээн бүгү кижилерниң хүлээлгези ыындыр санаа турар. Арга-ыяшты пайы хамаанчок үрегдеп незерин, хемнерни болгаш хөлдерни бокталдырарын шуут хораан. Ындыг турбуше бойдус камгалалының ол дүрүмүн наржыы-биле үрээр фактылар бистеэн-даа үргулчулеп турар. Маңаа хамаарыштыр чамдык чижектерни көргүзүп болур. Кызылдың электри станциязы будүүлгеге ажыглаан өске будүмелдер холуксаалыг хирлиг суун арыглавайн Каа-Хемче төп келген. Ону соксадыр дугайында инспекция органнарының наш удаа айтыышкынын иүүсеткеп турганын барымдаалаш, будүүлгениң удуртукчуларынга акша торгаалын онаагаи соонда, байдал экижээн.

Улуг-Хемниң ыяш үлетпүр ажыл-агый черинин ыяш дингаар чурумуи үреп, аңнаары хорулуг аңны чөпшээрел чокка өлүргеин дээш Я. Тупиковтан өлүргеи сыынының өртээи хоойту ёзугаар төлеттирген.

Каа-Хем районуң чурттакчылары Н. Кива, С. Миков, Кыыы хоорайның чурттакчызы Н. Беспалов олар чажыды-биле аңнаазат туттуруп, чогуур харыысалгазы алганнар.

Ындыг хоралыг чоруктарның үржүү-биле республиканың девискээринде турлаг-жаан чамдык үнелиг чараш аңнар — те, чуңма, аргар, чээрен, кундус, ховар куштар — улар, тогдук илеэи-биле ховартап бар чыдар.

Чоокка чедир-ле Тываның ховуларынга чээреннер, тогдуктар коячуг элбек турган. Ол чаралп, үнелиг аңнар хөвартап, харын-даа чамдык черлерде ког-биле үзүлтеп. Чижээ, Өвүр районуң девискээри Ирбитей-Хемниң аксынга, Хоолуг-Хемниң чоогунда Серлик-Ховузунга чээреннер бө-ла таварлыг бергилээр. Ам ында олар шуут ковуудестаан. Чүгле Успа-Хөлдүң эриинде кулузуун арааныда ийи-чаигыс чээреннер ыпаахаа таварышкылаар.

Ховуларның каасталгазы чээреннер, тогдуктар кандыг чыдагаан-биле ховартаанын? Маңаа шын харымны бээринге улуг бергедээшкиннер чок. Чүү дээе, автомашиналар мунупкаш, чээреннерни сыпырып, тогдуктарның машинадан хойбаанын ажыттап алгаш аңнап турган. Оон чажээге, элээн наш чылдар мурнунда Өвүр районуң дескээрин Серлик-Ховузунга биндинмес кижилер тайбын чурттап турган чээреннерни ий-ийлеп машиналыг сыырын, боо даанын эки ховуга бо-ла чаңгыланы бээр турганын чугаалап болур. Ховуүн чараш аңы таварылгалыг турлаш шуут-ла каггап. Ам ында өрү-күду каржын-солуннан машиналар изи орукталы берген чыдар.

Моону чуге чугаалап турарыл деп айтырыг тургустуунуп келир чадавас. Амгы байдал-биле дезиэрге, ынчан бистиң республиканың бойдусту камгалалыныче кичээлгей арай сула турганы биндинмир-дир. Бо четпеестерни катаптавас ужурлуг бис.

Ынчангаш бойдустуң чоргаараалы аң-меңни өстүрүп көвүдедириге, оларны камгаларынга кижи бүрүзү дузалажыр ужурлуг.

А. САНЧАТ,
Тыва АССР-ниң аңчыыр-тывыш ажыл-агый эргелетиниң охотоведи.

## Каяа, чүү болуруул?

**МАРТТЫҢ 27-ДЕ** хөгжүм-шинн театрында. Театрның делегей хүнүнүң 10 чыл оюнга турасказаткан байырлыг кежээ болур. В. Туруүң «Хөлеге-биле тулчуушкун» деп шинами аңаа көргүзээр. Кежээниң эгелээри — 19 шак 30 минутада.

**Пионерлер бажыңында** школаларның бот-тывынгыр уран чүүл талазы-биле хоорай көрүндези 20 шакта эгелээр.

**«Энергетик», «Совет Тываның 10 чылы»** болгаш комплекстиг экспедициянның культура бажыңарында 20 шактан эгелээш дыштанылга кежээлери болур.

**Пассажирлер АТБ-зинниң клубунга «Спартак»** спорт шитилелгинниң бокс талазы-биле бирги чери дээш маргылдаа база **«Тайга»** станциянга черинң ут-шинн тывараның талазы-биле республикага бирги чер дээш маргылдаа болур. Оларның эгелээри — 11 шакта.

**МАРТ 28-ТЕ** Политчырыдымышкын бажыңында «А. С. Макаренко» деп, тематиктиг кежээ 12 шакта эгелээр. «Педагогика шүлүглели» деп кино-фильм болур. Кежээни башкы институдунуң студентилери болгаш башкылары организастаар.

**Пионерлер бажыңында** 11 шакта «Сойгаластынган эдеп чүүлдер» деп, тематиктиг кежээ эгелээр.

**«Энергетик», «Совет Тываның 10 чылы»** болгаш комплекстиг экспедициянның культура бажыңнарында танцы кежээлери 20 шакта эгелегилээр.

**Күш-культура бажыңында** хоорайның өөредилге черлериниң хол бөмбүүнүң талазы-биле бирги чери дээш маргылдаа 12 шакта эгелээр.


## Садып алыкчыларны чалап тур

Март 28-тен эгелээш
«САЯН»
универмаг
чүүл-бүрү идиктериниң
ДЕЛГИИРЛИГ
САДЫГЛААШКЫНЫН
организастаар.

**ЭР КИЖИЛЕРНИҢ** кедер чүүл-бүрү хевирлиг майыктааш идиктери болгаш туфельдери чыдың бо үезинге ыка таарышкан, улуунуу кыпын-даа болза, кедерге чиик, хевири чараш:

**ХЕРЭЭЖЕННЕР** кедер туфельдер болгаш сапожкаларның эжектери бедик болза-даа килаштаарынга эптиг, эки кылган, оларның хевирлери аяныыг болгаш өөнери чүүл-бүрү.

**Ленинградтың, Челябинскиниң, Новосибирскиниң, Брянскиниң, Ростовтуң, Шахтаның** болгаш өске-даа черлериниң фабрикаларының идиктерин ол делгиирлиг садыглаашкындан кээп садып ап болур силер.

**МАРТ 28-ТЕ «САЯН» УНИВЕРМАГКА ИДИКТЕР ДЕЛГЕП, САДАРЫНЫҢ АЖЫДЫЫШКЫНЫНГА КЭЭРИНЧЕ ЧАЛАП ТУР!**

Кызыл садыг.


## ОЙНААШКЫНГА КИРЖИҢЕР!

1971 чылдың март 30-да Горький хоорайга Күрүениң 3 хуулуг иштики ойнаашкынныг чээлизиниң талазы-биле 38-ки ойнаашкын тиражы болур.

Тиражка 310 200 ойнаашкын таваржыр, оон иштинде:

| Ойнаашкынның хемчээли | Ойнаашкын саны | Ойнаашкынның түңү (рубль-биле) |
|---|---|---|
| 5000 рубль | 66 | 330.000 |
| 2500 рубль | 165 | 412.500 |
| 1000 рубль | 660 | 660.000 |
| 500 рубль | 3597 | 1.798.500 |
| 100 рубль | 24750 | 2.475.000 |
| 40 рубль | 280982 | 11.238.480 |
| Шүлгү | 310.200 | |
| Ойнаашкынның ниити түңү | | 16.914.480 |

Ынчангаш ойнаашкынның сес тиражын чыл бүрүде февраль 15-те, март 30-да, май 15-те, июнь 30-да, август 15-те, сентябрь 30-да, ноябрь 15-те болгаш декабрь 30-да чорудуп турар.

Чээшкиниң облигацияларының талазы-биле ойнаашкын тираж санында көвүдеп турар, чүге дизе, тиражтарга кирер ойнаашкыннарның саны чээли хуусаазының төнчүзүнге чедир өскерилбес, а ойнаашкынга таварышкан облигациялар дараазындагы тиражтарга кирипнес.

Чээшкиниң облигацияларын ажаалга кассаларыкыдан хостуу-биле садып база хүлээп ап турар.

**Чээшкиниң облигацияларын садып алыңар!**
**Ойнаашкын тиражтарынга киржиңер!**

АЖААЛГА КАССАЛАРЫНЫҢ ЭРГЕЛЕЛИ.

## КИНО

МАРТ 27-ДЕ

«НАЙЫРАЛ»: «Амы-тынны харамнанмайн» 10, 11.50, 13.30, 15.30, 17.20, 19.10, «Үш дайынчы оък», «Салгалдың компазы», «Амы-тынны харамнанмайн» 21, «Бир муң чүе хүн» (бичe залга) 13.50 шактарда.

«ПИОНЕР»: № 18 чыындыда 9, 12.20, «Узун чаштыг чараш Варвара кыс» 10.20, 13.50, 15.40, 19.30, «Чаашкыннар дайынынче чоруушкун», «Суурга дугайында тооже», «Узун чаштыг чараш Варвара кыс» 21.10, «Хоорай романсызы» 17.30 шактарда.

«КАА-ХЕМ»: «Кайгатнан ортулуктар» 11.30, 13.15, «Шулбустуң чалчазы» 15, 16.40, «Сээң рюксагында алтай хүү», «Ай даажы, экии», «Шулбустуң чалчазы» 18.20, 20.30 шактарда.

«ВОСТОК»: «Александр Невский» 11, 13.15, «Мээң чүрээмниң кижизи» 15, 16.50, 18.40, «Кижиге дагыыр херээ чүл?», «Бодалдар атакалары», «Мээң чүрээмниң кижизи» 20.30 шактарда.

## ТЕЛЕВИДЕНИЕ

МАРТ 27-ДЕ
МОСКВАДАН

15.00—«Съездиден съезд чедир, 1968 чыл». Документалдыг телефильм. 15.50—И. Велембовская — «Даш ханза ажылдыр». Телешин. 17.20—Совелгу медээлер.

КЫЗЫЛДАН

17.30—Уругларга. «Пионконуң ужуралдары».

МОСКВАДАН

1.00—«Съездиден съезд чедир. 1969 чыл». Документалдыг телефильм.

КЫЗЫЛДАН

19.50—«Тываның ажылчы чоннары — партия съездизинге». СЭКП XXIV съездизиниң делегады, партиядың Тыва обкомунуң бирги секретары С. К. Токаның чугаазы. 20.05—«Бистиң күш-ажылывыс, партия, сеңээ» Дамчыдыкга (Тыва дылга).

МОСКВАДАН

20.25—ССРЭ-ниң бокс талазы-биле чемпионады. Казаньдан дамчыдыкга. 21.00—Чапсар. 21.10—Бокс талазы-биле чемпионаттың уламчылыг. 21.20—«Дилээшкин». Тележурнал. Дамчыдыктаны С. Смирнов чорудар. 22.00—Совелгу медээлер. 22.05 — «Л. Ошаниниң шүлүктери болган ырылары». 22.45 — «Партияның планы — чоннуң планы». ССРЭ-ниң орук харылзаа министри Б. П. Бещев-биле бесседа. 23.00—«Аллo, Талантыларны дилеп тур бис» Свердловскиден дамчыдыкга. 00.45—«Үе». Информастыг программа. 01.45—«Каттырынчыг фильмнер экраны». «Антон Иванович ажыктың тур». 03.00—05.15—Шайбалыг хоккейге делегей маргылдаазы. ССРЭ—ГФР.


Редактор В. С. ШАРАВИЙ.

РЕДАКЦИЯНЫҢ АДРЕЗИ:

Кызыл, Щетинкин-Кравченко кудумчузу, бажың № 3, ТЕЛЕФОННАРЫ: Редакторнуң 24-63, редакторнуң ораалчыларының болгаш пропаганда килдизиниң 35-24, харыысалгалыг секретарьның 23-35, партийжи ажыл-агый килдизиниң 21-47, үлетпүр килдизиниң 22-64, чагаа база совет ажыдырал килдизиниң 37-13, культура килдизиниң 23-54, кедээ ажылгарының 31-75, корректорларының 27-41. Солун келбейн барганда 32-75 тургузуг килдизиниң 41-27, информация килдизиниң 20-60 бухгалтерияның 31-75, корректорларының 27-41. Солун келбейн барганда 32-75 телефонче болгаар.

Солун неделяда 6 катап үнер

ТЫВА АССР-ниң Министрлер Чөвүлелиниң чанында Тываның ном үндүрер чериниң республиканың типографиязы (Кызыл, Щетинкин-Кравченко кудумчузу 1.). ТС—26020.

БҮГҮ ЧУРТТАРЫНЫҢ ПРОЛЕТАРИЧИЛЕРИ, КАТТЫЛЫҢАР!

1925 чылдан үнелеништиргеш

# ШЫН

СЭКП Тыва обкомунуң, Тыва АССР-ниң Дээди Совединиң болгаш Министрлер Чөвүлелиниң органы

1971 чыл МАРТ 28 ВОСКРЕСЕНЬЕ № 74 (8534).

Өрээт 2 көп.

## СЭКП-ниң XXIV съездизиниң делегаттарын бүрүткеп эгелээн

Кремльдиң Улуг ордузу март 26-да бодунуң эжиктерин Совет Эвилелиниң Коммунистиг партиязының XXIV съездизиниң делегаттарынга хүндүлүг-биле ажыткан. Олар анаа бүрүткедип демдеглеткеш, түр шыңзылганы алыр.

Георгиевск залы. Улуг залды узун дүргаар, он-солагай талаларда географтыг демдектер ёзугаар партия организацияларның табзынгаларын бижээн столдар.

Одессаның партия организациязының делегаттары бүрүткедип турар № 29 столчаныга «Краснодар» теплоходтуң инженери Юрий Павлович Фирсов чоокшулап чедип келгеш, бүрүткелди долдургаш, кызыл оюнуг түр шыңзылганы алган.

Ю. П. Фирсов СЭТА-ның корреспондентилерине теплоходтуң экипажының күш-ажылчы тиилелгелериниң дугайын, СЭКП-ниң XXIV съездизинге алдар кылдыр алган хүлээлгелерин канчаар күүсеткен дугайын чугаалаан.

Ам «Краснодар» теплоход Ижевск портунда чүдүртүнүп турар. Ю. П. Фирсовтуң эптери оны Москвадан үдеп тура, чаа рейс үезинде бедик бүдүрүкчүлүг чорукту чедип алыр деп чугаалаан.

Дагестан АССР-ниң Черодинск районунда К. Маркс аттыг колхозтуң ажыл-ишчилериниң ажыл-херектериниң дугайын Социалистиг Хүдөжелдиң Маадыры Тимамгомед Курбанов чоргаарол-биле чугаалаан. Автомобилдер республиканың коммунистери ол сураглыг хоһаунуң партиязының XXIV съездизиниң делегадызына сонгаан.

Залче чаа-чаа делегаттар үлаштыр кээп-ле турган. Оларның аразында — Грузин ССР-ниң, Гурьевск, Чөөн-Казахстан, Кустанай, Астрахань, Магадан, Сахалин болгаш өске-даа областарның тедээлекчилери бар. Москва хоорайның партия организациязының делегаттары бүрүткедип турар столдар чанында база-ла кижилер хөй.

Делегаттарның аразында — ажылчылар, колхозчулар, эртемденнер, культура ажылдакчылары, шериг начальниктери бар. Совет Эвилелиниң Маршалы И. И. Крылов, Совет Эвилелиниң үш дакпыр Маадыры ужаан чүүл маршалы А. И. Покрышкин, Совет Эвилелиниң үш дакпыр Маадыры ССРЭ-ниң үндүстүкүбосмонавы ужаар чүүдүң генерал-майору Г. Т. Береговой олар база-ла Совет Эвилелиниң Коммунистиг партиязының XXIV съездизиниң делегадызына сонгуткавының дугайында түр шыңзылганы алганнар.

(СЭТА).

## ССРЭ-НИҢ ДЭЭДИ СОВЕДИНИҢ ПРЕЗИДИУМУНДА

Март 26-да Кремльге ССРЭ-ниң Дээди Совединиң Президиумунуң хуралы болган. ССРЭ-ниң Дээди Совединиң Президиумунуң Даргазы **Н. В. Подгорный** хуралды эрттиргеш.

ССРЭ-ниң Дээди Совединиң Эвилелдиң Совединиң даштыкы херектер талазы-биле комиссиязының кежигүнү. Эстон ССР-ниң Дээди Совединиң Президиумунуң Даргазы **А. П. Вадерниң** ССРЭ-ниң Дээди Совединиң төлээлериниң Камерунның Федеративтиг Республиказынга чоргаарылывының дугайында дыңнаан. Федералдыг Национал Хуралдың чалааның ёзугаар харыы чорук кылып чоруан ол төлээлериниң ажылын Президиум чүүлдүг деп көргеш.

Эвилелдиң Совединиң Хоөлужудулга санаалдаашкынының комиссиязының даргазы **М. С. Соломенцев** ашак-кадай болчуруунуң болгаш ог-бүлеш дугайында ССР Эвилелиниң болгаш эвилелдикшен республикаларның хоойлужудулгазының үндезинниерин ажыглап турарының практиказының дугайын палаталар комиссияларының мурнуда Президиумга илеткээн.

ССРЭ-ниң кадык камгалал министри **Б. В. Петровский**-ниң Совет Эвилелиниң ажылының даңгыраанның дугайында болгаш ону хүлээп алырының корум-чурумунуң дугайында дыңнадыын ССРЭ-ниң Дээди Совединиң Президиумуна база чугаалаашкан. Совет Эвилелиниң амгыларының даңгыраап болгаш ону хүлээп алырының корум-чурумунуң дугайында дүрүмүг Президиум чүүлдүг деп көргеш.

РСФСР-ниң Дээди Совединиң Президиумунуң Даргазы **М. С. Соломенцев** ашак-кадай болчуруунуң болгаш ог-бүлеш дугайында ССР Эвилелиниң болгаш эвилелдикшен республикаларның хоойлужудулгазының үндезинниерин ажыглап турарының практиказының дугайын палаталар комиссияларының мурнуда Президиумга илеткээн.

ССРЭ-ниң кадык камгалал министри **Б. В. Петровский**-ниң Совет Эвилелиниң ажылының даңгыраанның дугайында болгаш ону хүлээп алырының корум-чурумунуң дугайында дыңнадыын ССРЭ-ниң Дээди Совединиң Президиумуна база чугаалаашкан. Совет Эвилелиниң амгыларының даңгыраап болгаш ону хүлээп алырының корум-чурумунуң дугайында дүрүмүг Президиум чүүлдүг деп көргеш.

Эвилелдиң Совединиң Хоөлужудулга санаалдаашкынының комиссиязының даргазы **М. С. Соломенцев** ашак-кадай болчуруунуң болгаш ог-бүлеш дугайында ССР Эвилелиниң болгаш эвилелдикшен республикаларның хоойлужудулгазының үндезинниерин ажыглап турарының практиказының дугайын палаталар комиссияларының мурнуда Президиумга илеткээн.

ССРЭ-ниң кадык камгалал министри **Б. В. Петровский**-ниң Совет Эвилелиниң ажылының даңгыраанның дугайында болгаш ону хүлээп алырының корум-чурумунуң дугайында дыңнадыын ССРЭ-ниң Дээди Совединиң Президиумуна база чугаалаашкан. Совет Эвилелиниң амгыларының даңгыраап болгаш ону хүлээп алырының корум-чурумунуң дугайында дүрүмүг Президиум чүүлдүг деп көргеш.

Эвилелдиң Совединиң Хоөлужудулга санаалдаашкынының комиссиязының даргазы **М. С. Соломенцев** ашак-кадай болчуруунуң болгаш ог-бүлеш дугайында ССР Эвилелиниң болгаш эвилелдикшен республикаларның хоойлужудулгазының үндезинниерин ажыглап турарының практиказының дугайын палаталар комиссияларының мурнуда Президиумга илеткээн.

ССРЭ-ниң кадык камгалал министри **Б. В. Петровский**-ниң Совет Эвилелиниң ажылының даңгыраанның дугайында болгаш ону хүлээп алырының корум-чурумунуң дугайында дыңнадыын ССРЭ-ниң Дээди Совединиң Президиумуна база чугаалаашкан. Совет Эвилелиниң амгыларының даңгыраап болгаш ону хүлээп алырының корум-чурумунуң дугайында дүрүмүг Президиум чүүлдүг деп көргеш.

РСФСР-ниң Дээди Совединиң Президиумунуң Чарлыы болгаш РСФСР-ниң Дээди Совединиң Президиумунуң Даргазы **Н. В. Подгорный** хуралды эрттиргеш.

РСФСР-ниң Дээди Совединиң Эвилелдиң Совединиң даштыкы херектер талазы-биле комиссиязының кежигүнү. Эстон ССР-ниң Дээди Совединиң Президиумунуң Даргазы **А. П. Вадерниң** РСФСР-ниң Дээди Совединиң төлээлериниң Камерунның Федеративтиг Республиказынга чоргаарылывының дугайында дыңнаан. Федералдыг Национал Хуралдың чалааның ёзугаар харыы чорук кылып чоруан ол төлээлериниң ажылын

Бии-хемчилер съездиге

# ПОЛИТМАССАЛЫГ АЖЫЛ КАЛБАРГАН

Чурттуң амыдыралынга политиктиг чугула болуушкун — Коммунистиг партияның XXIV съездизинге уткуштур районуң ажыл-ишчилериниң ортузунга чорудуп келген болгаш чер-чер Советтериге соңгулдага уткуштур кылып турар политмассалыг ажыл дугайын чугаалап бээрин СЭКП Бии-Хем райкомунуң пропаганда болгаш агитация килдизиниң эргелекчизи Михаил Николаевич МОЛЛЕРОВТАН бистиң корреспондентивис дилээн. Оон чугаалааны болаа:

— Партияның XXIV съездизиниң Директиваларының төлевилелин районуң ажылчы чоннарының хуралдарынга калбаа-биле чугаалажып корген. Аңаа ниитпээ-биле 5300 кижи кираштаген. Олар үнелиг санаалдарны берген. Ылаңгыя чурттуң заводтарындан кээп турар чамдык чаа станоктарның кылган шынары чавыс, ажылдадырга үрели бээр ужуруунда оны септээринге хөй үе-шак үнерин «Кызыл тараачын» колхозтуң токары Никифоров хуралга демдеглээн. «Сельхозтехниканың» районнар аразының каттыжышкыны тракторларны шыпар чок септеп турар. Оон септээни колхозтуң 2 трактору келгеш, дораан үрелген. Көдээге капитал тудут кылыры-биле чаа тургускан районнуң септелге-тудут участогунуң күжү эвээш болуп, чүгле ол колхозтуң малчыннарынга бээш 60 чуртталга бажыңны тудары негеттинип турда, оон чүгле 4-үн тудуп бээр керээ чаргашын ук колхозтуң даргазының оралакчызы Куваев шүүлгүлээн. Ажыл-агыйны экижидериниче утланган ескедаа чугула саналдарны эткөөрзер кирген.

Бии-Хемчилер съезд мурнунуң күш-ажылчы эзелээнге туруп, күрүнеге эът, сүт садар квартал планнарын март 25-те, хуусаа бетинде күүседир хүлээлгени алгаш, он хонук бурунгаар бүрүн дооскан. «Саян» совхозтуң механизаторлары септелгени бо хүннерде доозуп турар. Од совхозта партия организациязының март 19-та болган ажык хуралынга кол агроном эш Винниковтуң часкы тарылгага белеткел дугайында илеткелин дыңнап чугаалашкаш, часкы тарылга ажылдарының үезинде чорудар организас-массалыг болгаш политмассалыг ажылдарның планнарын бадылаан.

Партия райкомунуң пропаганда болгаш агитация килдизи часкы хову ажылының болгаш көдээ, район, хоорай Советтериниң соцгудага кампаниязының үезинде чорудар политмассалыг ажылдың планын ажылдап кылгаш, партия райкомунуң март 23-те болган бюрозунга бадылаан.

Ол шалыпчы кампанияларның үезинде районнуң колхоз, совхозтарынга, бүдүрүлге, организация чергелеринге 343 агитатор ажылдаар. Оларның 163-үү коммунистер болуп турар. «Өөк» совхозта 66, «Саян» совхозта 82, район эмнелгезинде 20, райпода 15 кижи составтыг агитколлективтерни тургускаш, оларның удуртукчуларынга харыысалгалыг ажылдакчыларны бижыглаан. Кызыл-буянныңарны чер болганда тургузуп, оларны дерип, аңаа чорудар культура, политмассалыг ажылдарның планнарын чаартып турар.

Партия эге организацияларының секретарьларының, агитколлективтер удуртукчуларының семинарын эрттирген. Соңгулдаларга белеткел дугайында айтырыгны аңаа чугаалашкан. Март 26-да районнуң албан-хаакчыларының ниити хуралчы эрттирген. «Ажылчы чоннарның коммунистиг кижизидилгезинге интеллигенцияның сорулгаларының дугайында» илеткелди СЭКП райкомунуң секретары Н. Өпеш аңаа кылган. Партия обкомунуң лектор бөлүүнүң удуртукчузу А. Емельянов лекция номчаан. Районнуң амыдыралын, күш-ажылчы чедиишкиннерин, мурнакчы кижилерин көргүскен фото-стендилерин кылган. Ук хуралга 280 ажыт кижини чалап келдирген болгаш Тываның күрүне филармониязының концертин хурал соонда оларга көргүскен. Районнуң бүгү албан-хаакчыларынга кыйгырыгны аңаа хүлээп алган.

Партия райкомунуң агитбригадазы амгы үеде ажылагыйларже үнүп, хойжу бригадаларга, малчын фермаларга барып, политмассалыг ажылды калбартып чоруп турар. Ооң киржикчилери чүгле лекция номчууру, беседа кылыры-биле чыгыгаарланмайн, малчыннар, саанчылар-биле чугаалажып, оларның негелде, хомудалдарын бижип алгаш, хемчег алырыбиле биске дыңнадып турар. Чижээ: ооң составынга чораан башкы эш Дондуп Суглуг-Хемниң малчыннары-биле чугаалажып, часкы үеде ажылдап кедеринге эптиг чолдак алгы тоннар, фуфайкалар, хөм, резинка сапык идиктерге болгаш өске-даа чугула бараанарга чагыларны автолавка садыгжылары чугулаалап көрбейн, малчыннарга үр үе иштинде келбейн турар дутайында негелде, хомудалдарын биске дыңнаткан. Райпо баштаар чери ол айтырыгның талазы-биле хемчеглерни алган.

Дээштинг тургускан политмассалыг ажыл көдээ ишчилериниң күш-ажылчы, политиктиг көдүргүшкүнүн хайныктырып, ажыл-агыйжы сорулгаларны шиитпирлээринче оларны мобилизастап турар.

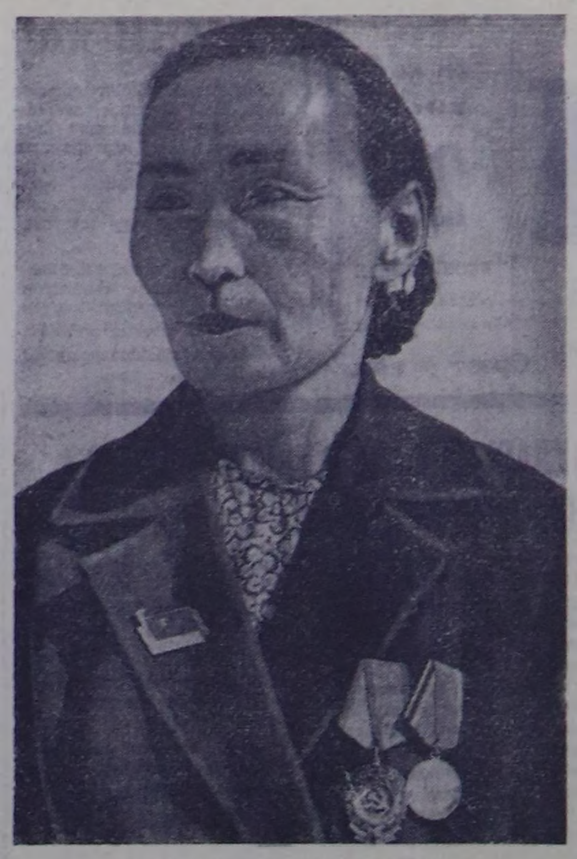

Ленин орденниг «Кызыл тараачын» колхозтуң Билелиг сүт-бараан фермазында чеди уругларның иезн, ол ферманың үндезилекчилериниң бирээзин коммунист Элексей Сотпаевна Баир чурттап турар. Ооң хөрээн Күш-ажылдың Кызыл Туғу орден каастаан. СЭКП райкомунуң кежигүнү, коммунистиг күш-ажылдың шалычызы Элексей Сотпаевна чүгле фермада эвес, а районда хүндүлүг кижилериниң бирээзи. Ол Билеликтиг саанчыларының чаа салгалын өстүргеш, уруу комсомолчу Зоя ферманың аныяк саанчыларының тергинин атты чаалап алгаш, Польшаже аян-чорук кылыр путёвка-биле шаңнаткан болгаш чоокта чаа шинаар аттаныр.

Коммунист Э. С. Баир съездиге уткуштур инек бүрүзүндеи 300 килограмм сүттү саар социалистиг хүлээлгезин 415 килограмм кылдыр күүсеткен болгаш беш чыл планының бирги чылында бир инекке онаштыр 2050 килограмм сүт саарын планнап турар.

Чуруктаг: Э. С. БАИР.

Бии-Хем районнуң тудут-септелге участогунда съезд мурнунуң социалистиг чарыжынга тергиндээн мурнакчылар хөй. Оларның бирээзи токарь Анатолий Паначевту алдын холдут мастер деп адаа турары аңаа эвес. Ол эң бедик мергежилдиг токарь. СЭКП-нің съездизинге алдар кылдыр үе бүрүнүң даалгазын 120 хуу күүседир деп ооң хуудаа хүлээлгезин мынды. Херек кырында ол үе бүрүнүң даалгазыг онаалгазын 140 хуудан кудулатпайн күүседип турган. социалистиг чарыштың тиилекчизи болган. Аныяк токарьның ажылында бир онзагай чүүл—бедик шынар болур. Ооң чаазы кылган чүүлдери иезээде эки шынарлыг.

Чуруктаг: А. ПАНАЧЕВ.

А. ЧАРАШ-ООЛДУҢ фотолары.

Партияның съездизинге уткуштур

# ЛЕНИНГРАДЧЫЛАРНЫҢ КҮШ-АЖЫЛЧЫ РАПОРТУ

Ленинградчылар Красноярскиниң болгаш Костроманың электри станцияларынга тургузар күчүлүг турбиналарны хуусаадан эрте кылып үндүрген. Океан судноларының флотилиязын, хөй чаа тракторларны, станоктарны, машиналарны, приборларны кылган, чонның хереглевининң хөй барааннарын бүдүрүп үндүрген.

Ленинчи номчулгалар киржикчилери — заводтар, фабрикалар, фирмалар, тудуглар төлөөлекчилери, эртемденнер, көдээ ажылагыйның ишчилери март 24-те Смольныйга ол дугайын чугаалап турган. Олар съезд мурнунуң социалистиг чарыжының түңнелин үндүрер дээш төөгүлүг акт салынга чыылганнар.

СЭКП-нің Ленинград обкомунуң бирги секретары Т. В. Романов чурттуң улуг ажыл-агыйын хогжүдүрүнге ленинградчыларның салыышкынының, техниктиг депшилге дээш демиселдиң дугайын чугаалаан. Съезд мурнунуң чарыжынга түс-түс муң кижилериниң чогаадыкчы ажыл-ижининң, чедиишкиннериниң дугайын социалистиг чарыштың мурнакчылары чугаалаан.

(СЭТА).

# АЖЫЛДААРЫНГА ТААРЫМЧАЛЫГ БАЙДАЛДАРНЫ ТУРГУЗАР

Көдээ болгаш суур, район Советиниң күүсекчи комитеди кандыг оран-бажыңда турарыл, ону ханчаар дерээниа, ооң арыг-шевери болгаш дериг-херексели пандыгыл, кижи кирип кээрге чыыыг бе, соок бе? Бодаарга айыгы чергениң ышкаш мындыг ажылагый айтырыглары Советке хүн бүрүде келир хамааты бүрүзүнге аңаа бир чүве эвес.

Чонну хүлээп алыры, аңаа эптиг, хүндүлээчел болгаш таарымчалыг байдалды тургузары — Советтиң ажыл-ишчи иүүрү ол.

Советтериң акша-хөреңгизи болгаш бажың-балгат айтырыглары ынчангаш чүгүле черни эзлээр. Чоокку чылдарда ону экижидерин «Ажылчы чоннар депутаттарының көдээ болгаш суур Советтериниң ажылын экижидериниң дугайында» 1967 чылдың март 8-те СЭКП ТК-ның хүлээп алган доктаалында айыткан.

1968—1970 чылдарда бистиң республиканың Эрзин, Бай-Тайга райкүүскомнарынга чаа улуг бажыңнарны тудуп, ажыглалга киргеш. Тожуның, Мөңгүн-Тайганың райкүүскомнарының бажыңнарын экижиткен болгаш деягемчиткен. Тес-Хемде болгаш Өвүрнүң Хандагайтыда чаа тудутларны тудуп турар. Көдээ болгаш суур Советтерине 15 чаа бажыңны туткан. 27 бажыңның кол септелгезин кылган. Хөй-хөй Советтерни бижик машиналары, мопедтер, сейфтер, столдар, сандайлар дээш шупту 25 муң 700 рубльдиң эт-херекселдери-биле хандырган. Сөөлгү үш чылдарда көдээ болгаш суур Советтериниң акша-хөреңгизиниң оруага болгаш чарылгазы 2 миллион 16 муң чеди, азы 7 хуу өскен.

Бо алдынган хемчеглер амдаа чогуур негелдезинге четпейн турарын РСФСР-нің Министрлер Чөвүлели 1971 чылдың февральда чугаалажып көргеш, демдеглээн. Чүгле Россия Федерациязының девискээринде көдээ болгаш суур Советтериниң эт-херексел садарынга база бажыңбалгат септээринге 1971 чылда 10 миллион ажыг акшаны чарыгдаарын чазак көргеп. Ооң иштинде бистиң Тыва АССР-ниң көдээ болгаш суур Советтеринге дериг-херексел садарынга 19 муң рубльди, оран-суурунуң септелгезинге 31 муң акшаны немеш бергени — көдээ болгаш суур Советтеринче кайы-хире кичээнгей салыыр турарының бир херечилээ-дир.

1971 чылдың иштинде республиканың тос көдээ Советиниң машиналарны болгаш мотоциклдерни алыр. Ажылдаарынга кайы хире таарымчалыг байдалдарны кылган болдур, Советтериниң ажылчы чорудун бергеш. Тыва аңы туралар фашистиг эжелекчилерге удур тулчуушкуннарга киришкеш, төрээн чериң, хостарыңны, Ильичиниң номналдынга шынчызын камгалашканнар. Олар эрес-маадыр чоруктары-биле оңнуктерни магадаткаш, марксизм-ленинизминиң идеяларынга төрээн чонунуң бердингенин көргүскеннер. Совет, тыва улустарының найыралы дайын шелүүге төгүлген хан-биле база катап каңнаткан.

• • •

1944 чылдың октябрьның 11-де бүгү чонун хостуг илергейлээн иэнг күзелин барымдаалаш, Тываны улуг совет өг-бүлеге хүлээп алган. Бо өөрүшкүлүг болуушкунну бүгү Тыва канчаар-даа аажок сеткил ханыышкыл-биле утаан.

Мынчангаш Совет Эвилелинге Тываның аңы тура-биле кирген улуг Ленинниң ореминиң амыдыралчы күштүүн, алыс шынның бадыткал турар-дыр. Ынчалзада-даа бистиң дайзынналрывыс

# ЭКОНОМИКТИГ БИЛИГЛЕРНИҢ ҮНДЕЗИННЕРИ

# СОЦИАЛИСТИГ БҮДҮРҮЛГЕНИ ЭРГЕЛЕП БАШКАРАРЫ

**«Экономиктиг билиглерниң үндезиннериниң» курузун өөренип турарларга дуза кылдыр ийиги теманы («Социалистиг бүдүрүлге») «Шын» солуннуң бо чылын үүтүлген № 27, 41, 48, 78 номерлеринде парлаан. Ам «Социалистиг бүдүрүлгени эргелеп башкарары» деп үш дугаар теманы парлап эгелеливис.**

Бүдүрүлге черлериниң чедиишкинниг ажыл-чорудулгазының чугула негелдеги эргелеп башкарарының ажыктыг системазын тургузары болур. «Элээн улуг хемчээлде боттанып турар кандыгдаа ниити азы бүле-деминг күш-ажыл бодунуң хире-чергези-биле удуртулганы негээр— деп, К. Маркс айтыкан (23 т, 342 арын). Ниитилеп бүдүрүлгени хөгжээн тудум, эргелеп башкарарының ролю база улам бединер. Ылаңгыя бүдүрүлгениң чепсек-херекселдеринге ниити өөрүү турда, ол улам өзер.

Социалистиг бүдүрүлгени эргелеп башкарары капиталдыг үезинде бүдүрүлгени башкарарындан үндезинин-биле аңгы болуп турар. Социалистиг тургузуг ниитилеп бүдүрүлгезин хөгжүдеринге хан-дамырындан сонуургалдыг ажылчын массаларының эң идепкейлиг калбак киржилгези-биле бүгү чуртка хамаарыштыр ажыл-агыйны эргелеп башкарарының эртемге үндезилеттингең ёзулуг организациязының тургузуп турар.

Бүдүрүлгениң чорудулгазын илап ёзугаар болган үзүк чок ажылдаарын хандырар дээш, социалистиг бүдүрүлгелерни эргелеп башкарарын ынчалдыр организастаан чорудар ужурлуг. Бүдүрүлгелерниң бирээзинге-ле ооң ажылы бичин-ле өскерлирге, ол чорук ооң чүге мөртүүлерин куду бадырар эвес, а өске бүдүрүлгелериниң ажыл-чорудулгазынга багай салдарны ол база чедирер. Ажыл-агыйны план ёзугаар эргелеп башкарары бүдүрүлгениң бүгү тургустунган кол кезектериниң эң бүдүрүнчүлүг ажылдаан, күрүнениң планныг ошаладаарын бүгү бүдүрүлгелериниң хажык чок нүүсеткөн турарын негеп турар.

Ол дээрге эргелеп башкарарының сорулгаларының чүге бирээзи-дир. Бүдүрүлгени шапкын хөгжүдери болган сайгыраңгайжыдары социалистиг бүдүрүлгениң дүрүм ёзугаар негелдези ол болур. Ынчангаш бүдүрүлгениң бедик темпилиг хөгжүлдезин, техниктиг дешпилгени соксаал чок болган бүдүрүлгениң ажыктыын бедидерин хандырар дээш, бүдүрүлгелерни эргелеп башкарарын ынчалдыр организастаан турар ужурлуг. Күш-ажылчы, материалдыг болган акша-хөреңги курлавырлары бириглиг болгаш камналгалыг чарыттынган түүлүм, бүдүрүлге дүргеп сайгыраар болгаш болбааныраар, ооң-биле кады чонның материалдыг чаагай чорууның деңнели улам бединер. Ниитилеп ажыл-агыйның бодап, эвээш чарыгдалдар үндүрүп, эң эки түңнелдерни чедип алыры — социалистиг ажыл-агыйның эргелеп башкарылгазының ынаң-ла күүседир негелдези оң.

Социалистиг бүдүрүлгени эргелеп башкарарының чугула сорулгазы — коллективтиң күш-ажылының болгаш амыдыралының байдаадарының дугайында доктаамал салыры салыры, ыяшкыда эргеажының ниитилеп эргелеп-башкарылгага массаларны киирип тургаш, күш-ажылга материалдыг болгаш моралдыг идиг берилгинин шын барымдаалаары. Ам ол принциптерин тус-тузунда көрээлп.

Социализм үезинде политиктиг болгаш ажыл-агыйжы ажыл-чорудулга боттарының арасында адырлыбас холбаалыг болур. Бир талазында, политика болза, социалистиг ниитилелдиң коммунизмче оруктап хөгжүлдезинниң объективтиг экономиктиг дүрүмнериниң негелдезин барымдаалап, эртемге үндезилеттинип тургустунган болур ужурлуг. Ооң-биле кады политика экономиканга шуут дорт салдар-халдавырны чедирип турар. Шын болгаш эртемге үндезилеттингең экономиктиг политика улус ажыл-агыйының хөгжүлдезин шапкынчыдар, ниитилел бүдүрүлгезиниң ажыктыын болгаш чонның чаагай амыдыралын чайгылыш чокка бедидер арганы берип турар. СЭКП ТК-ның март болгаш сентябрь (1965 чыл) Пленумнарынга ажылдап кылган болгаш партияның XXIII съездизиниң түүлдүг деп көргенн эргелеп башкарарының, планнаашкынның болгаш экономиктиг идиг берилгинин чаа системазы чогум-на олче утланган.

Ажыл-агыйның удуртулгазын партияның политиказындан чарып болбазын В. И. Ленин чаңгыс удаа эвес айтып чораан.

Ажыл-агыйны шын удуртур төлээде, ажыл-агый айтырыгларын политиктиг тала-биле көөрүн барымдаалаар херек. Ол дээрге, ажыл-агыйның сорулгаларын шинтпирлеп тургаш, партияның политиказын, бистиң хөгжүдевистиң перспективаларын барымдаалап, бурунгаар көөр дээни ол-дур. Ажыл-агыйжы айтырыгларны политиктиг ёзу-биле көрүп шинтпирлээри дээрге бүгү күрүнениң эргеажымына хора чедирер, дужун хараар болгаш аңгы-аңгы бүдүрүлгелериниң болгаш ажыл-агый организациязының ажыын бодаар кызыы хөөннер-биле шыңгыы демиселди чорудар дээни ол.

Ооң-биле чергелештир политиктиг болгаш ажыл-агыйжы удуртулганың чаңгыс аай болурувун принцини хүнүң ажыл-агыйжы айтырыгларын массалар ортузунга политиктиг ажыл-биле шын дүштүрүп чорударын негеп турар. Ажыл-херектиң чедиишкиннериниң үре-түңнелдин партийжи-политиктиг ажылдың дээштинден хамааржыр, а политиктиг ажыл, бодунуң ээлчээнде, кажан ол амыдырал-биле коммунистиг тургузуушкунуң практиктиг сорулгаларының боттанышкыны-биле сырый холбашканда, үүле ынчан эки түңнелдерни ол берип болур.

Бистиң ниитилелиистиң политиктиг болгаш ажыл-агыйжы удуртулгазын ССРЭ-ниң ажылчын тараачыннарының болгаш интеллигенциязының мурнакчы, ээн медередлиг кежээн эки тура эгелерде каттыштырып турар, совет улустуң дайынчы, шылгарыңгай авангарды — Коммунистиг партия боттандырып турар. Марксизм-ленинизмниң теориязынга болгаш чыгдынган арга-дүржүлгазынга даянмышаан, СЭКП болза эргелеп башкарарының системазының бүгү звеноларының ажыл-чорудулгазын каттыштырып, углап, баштап турар.

Ынчалзаажок ажыл-агыйга партийжи удуртулга ажыл-агый органнарының херээнче холгаарлап кирбейн, оларны солувайн турар, а оларны дамчыштыр, оларның ажылын контрольдуп дүзазы-биле хынап, ажыл-агый органнарынга доктаамал дузалап, массалар ортузунга организациялы болгаш политиктиг ажылды калбартып тургаш, ону чорудуп турар.

Ажыл-агый органнары, боттарының залчээнде, үүле бүдүрүлге айтырыгларды-биле кызытаарлаттынгаш, кижилер ортузунга чорудар политиктиг-салыг ажылдан хоордуп болбас үзүрлүг. Ажыл-агый удуртукчузу нанзыг-даа участокка ажылдап тургаш, үүле билдиглиг администратор болбайн, а бодунуң чагырганында кижилерин күш-ажылды коммунистиг ёзу-биле көөрүнге кижизидилгелиг.

Социалистиг бүдүрүлгеңя эргелеп башкарар органнарының организастыг тургузуун болгаш оларның ажылынга негелдерни тодаргайдап турар ыол принцип болза демократтыг централизм болур. «Бистиң сорулгавыс болза, ажыл-агый талазынче демократтыг централизмни чогум-на ам кинрери болур— деп, 1918 чылда В. И. Ленин бижээн (36 т., 152 арын).

Ажыл-агыйны эргелеп башкарарынга демократтыг централизм болза чер-черниң инициативазын, бүдүрүлге коллективтериниң чогаадыкчы идепкейин бедидип тургаш, аңаа дүүштүр чаңгыс аай, төпчүткен күрүне удуртулгазын чорударын негеп турар.

Демократтыг централизмниң принцини бүдүрүлгениң социалистиг аргазының алыс утка-шынарындан үүп турар. Ниитиниң өөрүзү улус ажыл-агыйынга төпчүткен удуртулганың объективтиг эргежок чугулазын тодарадып турар. Планныг эгелээшкинге болгаш улус ажыл-агыйынга төпчүткен удуртулга чөвүт социалистиг экономиканы чедиишкинниг хөгжүдери болдунмас. Ооң-биле кады социалистиг бүдүрүлгелерни эргелеп башкарары чонның эргеажыынга, демократтыг методтар-биле боттанып турар.

«Ёзулуг демократтыг уткакалыг централизм үүле чер-черниң онзагай байдалдарын эвес, харын чер-черниң эгелээшкинин, чер-черниң инициативазын, ниитп сорулгажө бурунгаарлаашкынының оруктарының аңгы-аңгы болурун бүрүнү-биле болгаш шаптыңнаашкын чокка хөгжүдүп болурун көрүп турар»— деп, В. И. Ленин бижээн (36 т., 152 арын).

Сөөлгү чылдарда эвилелдешкен республикаларның, чер-чер органнарының болгаш бүдүрүлгелериң эргелерин дыка калбарткан. Ынчалзаажок ажыл-агыйга төпчүткен удуртулганың кошкай бергенин ол херечилевейн турар. Чаңгыс аай күрүне планы, саналашкынның, өртен доктаадырының, санкөөнүң болгаш чаалының чаңгыс аай төпчүткен системазы дээн ышкаш күчүлүг бираларга даянмышаан, улус ажыл-агыйын кол угланышкыннарны барымдаалап удуртур сорулга төп ажыл-агый органнарының мурнунда салдынган.

Бүдүрүлгени эргелеп башкарарынга ажыл-агый удуртукчузунче улуг кичээнгейни В. И. Ленин салып чораан. Кандыг-даа улуг индустрия чүс-чүс, муң-муң кижилериниң бүле-деминг ажылын угаап баштаар чаңгыс аай удуртулгалыг болурун негээр дээрзин «Совет эрге-чагырганың задачелиг сорулгалары» деп ажылынга од ближээн. «Улуг машина индустриялыг хевирбиле органнзастаттынган ажылдың чорудулгазы чедиишкинниг болдуун дээш, чаңгыс аай удуртулгага хажык чок чагыртыры шуут эргежок чугула» (36 т., 200 арын).

Чаңгыс баштакчылыг удуртулга ажылга аа-харысаалга чок чорукка удур утланган. Ажылдакчы кижи бүрүзү бодувүн хамаарышкан участогун харыылаар болгаш удуртукчу кижиге ол чагырткан болур. Күрүнениң бүдүрүлге черлериниң удуртукчулары бүдүрүлгениң ажыл-чорудулгазын бүрүнү-биле харыылаар.

Чаңгыс баштакчылыг удуртулганың байдалынга ажылагый удуртукчуларын шын шилип ап, оларның политиктиг болгаш ажыл-агыйжы белеткелиг хандырары чугула. «Эргелеп башкарар төлээдө, бүгү талазы-биле билигниг болур херек, бүдүрүлгениң бүгү-ле байдалдарын бүрүнү-биле шын билгеп, ол бүдүрүлгениң техниказын үениң деңнелинге чедир билгеп, тодаргай эртембилигни чедип алган турар херек»— деп, В. И. Ленин өөредип чораан (40 т., 215 арын). Бистиң социалистиг ажыл-агыйывыстың бүгү-ле звеноларының удуртукчулары техниканы, экономиканы болгаш бүдүрүлгениң организациязын кончуг эки билгеп турарын, эргелеп башкарарының эртемниг методтарын өөренип алырын партия негеп турар.

Бистиң чуртувуста хөй-ниитп организацияларны, ниитп, бүдүрүлге хуралдарын, улусчу контрольду болгаш өскедаа массалыг организацияларны дамчыштыр бүдүрүлгени эргелеп башкарарынга бүдүрүлге коллективтериниң, бүгү ажыктыг чоннарның кирижилгезин хандырып турар янзы-бүрү болгаш дээштиг хевирлери бар апаргаш.

Социалистиг бүдүрүлгени эргелеп башкарарының чугула принцини болза ниитилел бүдүрүлгезиниң хөгжүдеринге ажылдакчыларның болгаш бүдүрүлге коллективтериниң материалдыг болгаш моралдыг сонуургалдарын шын дүштүрүп билирп болур. Коммунизмче шилчилгениң үезинде ажыл-агыйны «шуут энтузиазмге эвес, а улуг революциядан төрүттүнген энтузиазмниң дузазы-биле хүүда эргеажыкка, хүүда сонуургалга, бот-оруглга-чарылгага дүүштүр тургузар херек» дээрзин В. И. Ленин өөредип чораан (44 т., 151 арын).

Материалдыг сонуургалдың принцинин быжыглавышаан, бистиң партия күш-ажылга моралдыг идиг берилгинин калбаргырынче, ажылчы чоннарның коммунистиг кижизидилгезинче кичээнгейни салып турар. Коммунизмче бурунгаарлаан тудум, моральталазы-биле идиг берилгинниң ужур-дузазы улгадыр.

## ДЕЛЕГЕЙ ДО ХҮННЕРДЕ

## ДЕЛЕГЕЙГЕ ЧУГУЛА ДОКУМЕНТ

**Даштыкы чурттарның парлалгазы болгаш коскү хөй-ниитичи ажылдакчылары ССРЭ-ниң үзүс ажыл-агыйын хөгжүдеринниң тоскү беш чыл планнының талазы-биле СЭКП-ниң XXIV съездизиниң Директиваларының төлевилелиин тайылбырлаарын үргүлчелеп чаа.**

**«Лидова демократие» солун (ЧССР):**

**«СЭКП-ниң XXIV съездизиниң Директиваларын өөренишкеп, чехословак хамаатыларның бүдүрелиниң сеткил-сагыжы хайныгын турар, чүге дээрге, совет планнар болгаш чедиишкиннер ССРЭ биле ЧССР-ниң аразында калбак кады ажылажылгазында бистиң экономикавыска, бистиң чуртувуста чонның чаагай амыдыралынга таарымчалыг салдарны чедирер».**

**Индияның Коммунистиг партиязының Төп күүсекчи комитединиң кежигүнү Г. Адхикари:**

**«Бис, индий коммунистер, совет экономиканы хөгжүдериниң чаа беш чыл планының талазы-биле съездиниң Директиваларын кичээнгейлиг өөренип турар бис. Бо чугула документ ССРЭ-де коммунистиг ниитилелдиң тургузуушкунунга чаа үе-чаданы ажыдып турар-дыр. Бо документтиин хандыр өөренирге, сеткил-сагышты сорук кылырып келир түүлдер болза, калбак хереглелдиң бараанарын бүдүрүп үндүрерин көвүдедирп болгаш совет үлетүүрүүн бүдүрүлге күүлерин улуу-биле өстүрерин дирер.**

**Эквадорауң Коммунистиг партиязының ТК-ның секретары Элиас Муньос:**

**«Делегейниң бүгү дешпилгелиг күштериниң аажок улуг совуургал-биле манап турары СЭКП-ниң XXIV съездизи Совет Эвилелиниң чедип алган чедиишкиннериниң түңнелдерин үндүрүп, ССРЭ-де коммунизмниң тургузарынга болгаш делегейниң социалистиг системазының дүрген хөгжүлдезинге чаа перспективаларны ажыдар. Совет Эвилелиниң үлегер-чижээ бүгү делегейниң ажылчы чоннарынга болгаш дешпилгелиг бүгү кижи төрелгетенге оруктуг айтып турар».**

**Аргентинаның Коммунистиг партиязының ТК-ның секретары Орестес Гвольди:**

**«ССРЭ-ниң үзүс ажыл-агыйын хөгжүдеринниң чаа беш чыл планының талазы-биле Директивалары бадылаар СЭКП-ниң XXIV съездизи делегейниң аажок улуг чугула болуушкунуу болур. Чаа беш чыл планы совет экономиканы хөгжүдеринге, совет кижилериниң чаагай амыдыралын көдүрүнге, а ол ышкаш хөгжүп орар чурттар-биле экономиктиг болгаш эртем-техниктиг харылзаалар калбартырынга аажок улуг үзүүр-дузалыг болур. Аргентинаның ажылчы чоннары СЭКП-ниң XXIV съездизиниң Директиваларының төлевилелиин калбаа-биле өөренип турар».**

(СЭТА).

## Чоннуң эрге-ажыктары дээш

ШАРЛЕРУА. (СЭТА). Бельгияның Коммунистиг партиязының XX съездизиниң хүлээп алган документилериниң бирээзи болза «Доп-дораан хөделиишкиннерже кыйгырыг» болган. «Коммунистерниң база бир кол сорулгазы ажылчы чоннарның эң чугула негелдерин камгалаары болур» деп, кыйгырыгда демдеглээн. Ажылчы чоннарның эргеажыктарын камгалаар талазы-биле тодаргай хөделиишкиннерниң программаның съездиниң бо документтинде айыткан.

Съездиниң кол резолюциязы делегейге хамаарыштыр политиканы болгаш Бельгияда ниитики политиктиг байдалды чыыткан. «Тайбыңы камгалаар дээш демпсел партияның политиказының кол сорулгазы боон артар» дээрзин резолюцияда демдеглээн. «ССРЭ болгаш социалистиг бүгү чурттар бүгү антиимпериалистиг шимчээшкинге болгаш тайбың талалакчыларының хөделиишкиннерниге ниитпирлиг деткимчени көргүзүп турар».

АКШ-тың Индий-Кыдатта империалистиг политиказына удур демиселди күштелдирерипче, политиктиг болгаш экономиктиг ёзулуг хамаарышпас чорук дээш демиселге Чоокку Чөөн чүктүң, Азияның, Африканың болгаш Латин Американың улустарыны детиилирипче кыйгырыгны резолюцияда бижээн.

Съезд Европага коллективтиг аймак чок чорукту системазын тургузарының, чепсегленирни соксадырының болгаш чепсегленишкинни дүжүрер талазы-биле далаштыг хемчегларни аларының эргежок чугулазын демдеглээн.

Ниитп-европа чөвүдел хураанын эң чоокку үеде эртиреринге бельги чазак чүтаа чокка чөпшөөрөшпөн деп негелдени резолюцияда илергейлээн.

Съезд социалистиг чурттарның коммунистери-биле, делегейниң коммунистиг болгаш ажылчын бүгү шимчээшкинии-биле Бельгияның коммунистериниң эп-сеткил каттыштырыгазын база катап бадыткаан.

МУРНУУ ВЬЕТНАМ. Хосталганың улуучу чепсектиг пүштериниң дайынчылары Тхыатхиен можуда америка-сайгон шеригларың быжыглаттынган туружунче шаап халдап турлар.

Фото ВИА — СЭТА-ным.

## КЫДАТ УДУРТУЛГАНЫҢ АНТИКОММУНИСТИГ ЧАА ЧҮҮЛУ

Бо чылдың март 18-те кыдат удуртулга «Хунцин» журналдың, «Жэньминь жибао» болгаш «Цзефанцзюнь» солунларның редакцияларының Париж Коммуназының 100 чылынга ёау барымдаалап тураскаатказын делегеңгей чүүлүн үндүрген. ККП-ниң IX съездизиниң материалдарында тайылбырлааны маонизмниң биздингир үзел-бодалын сайгарып, марксизм-ленинизм өөредигин, Париж Коммуназының принциптерин хажыды тайылбырлаан, Совет Эвилелиниң Коммунистиг партиязын, марксизм-ленинизм эске-даа партияларны, делегейниң коммунистиг шимчээшкининиң ниити угланышкынын нүүлдеп турар каржы халдаашкыннар чүүлде доктаан.

Империалистиг аңаа күүлеринең парлалгазы кыдат удуртулганың антикоммунистиг чаа чүүлүн күзел ханышкыны-биле уткаан. Делегейниң коммунистиг шимчээшкининге, ооң ёмрый каттыжышкынынга удур, социалистиг дем каттыштырыгазынга удур Пекининиң чаа халдаашкынарын антикоммунистер онза бедин-биле үнелеп көрген, чүге дээрге Индий-Кыдатта, Вьетнамның, Лаостуң болгаш Камбоджаның улустарынга удур америк империализмниң агрессия үүлгедиглеринең күштелгенининиң үезинде кыдат удуртулга ыяшкыт нүүлдүг халдаашкынарны кылган үзүрунда айыткан чүүл Совет Эвилелиниң үлегер-чижээ бүгү делегейниң ажылчы чоннарынга болгаш дешпилгелиг бүгү кижи төрелгетенге оруктуг айтып турар».

(СЭТА).

## Чоннуң эрге-ажыктары дээш

ШАРЛЕРУА. (СЭТА). Бельгияның Коммунистиг партиязының XX съездизиниң хүлээп алган документилериниң бирээзи болза «Доп-дораан хөделиишкиннерже кыйгырыг» болган. «Коммунистерниң база бир кол сорулгазы ажылчы чоннарның эң чугула негелдерин камгалаары болур» деп, кыйгырыгда демдеглээн. Ажылчы чоннарның эргеажыктарын камгалаар талазы-биле тодаргай хөделиишкиннерниң программаның съездиниң бо документтинде айыткан.

Съездиниң кол резолюциязы делегейге хамаарыштыр политиканы болгаш Бельгияда ниитики политиктиг байдалды чыыткан. «Тайбыңы камгалаар дээш демпсел партияның политиказының кол сорулгазы боон артар» дээрзин резолюцияда демдеглээн. «ССРЭ болгаш социалистиг бүгү чурттар бүгү антиимпериалистиг шимчээшкинге болгаш тайбың талалакчыларының хөделиишкиннерниге ниитпирлиг деткимчени көргүзүп турар».

АКШ-тың Индий-Кыдатта империалистиг политиказына удур демиселди күштелдирерипче, политиктиг болгаш экономиктиг ёзулуг хамаарышпас чорук дээш демиселге Чоокку Чөөн чүктүң, Азияның, Африканың болгаш Латин Американың улустарыны детиилирипче кыйгырыгны резолюцияда бижээн.

Съезд Европага коллективтиг аймак чок чорукту системазын тургузарының, чепсегленирни соксадырының болгаш чепсегленишкинни дүжүрер талазы-биле далаштыг хемчегларни аларының эргежок чугулазын демдеглээн.

Ниитп-европа чөвүдел хураанын эң чоокку үеде эртиреринге бельги чазак чүтаа чокка чөпшөөрөшпөн деп негелдени резолюцияда илергейлээн.

Съезд социалистиг чурттарның коммунистери-биле, делегейниң коммунистиг болгаш ажылчын бүгү шимчээшкинии-биле Бельгияның коммунистериниң эп-сеткил каттыштырыгазының база катап бадыткаан.

Совет Эвилелиниң бүгү улустары сески беш чыл планнарын чедиишкинниг боттандыргаш, коммунизмче чаа базымны кылган болгаш партияның XXIV съездизиниң төлептиг ужуражын турар. Чаа беш чылдың Директиваларының төлевилелиин ханыбиле деткивишаан, олар социал-экономиктиг хогжүлде, артем-техниктиг дешпилге, социалистиг чурттарның эразында харылзаалар талазы-биле салдынган улуг чаагай соруглагларны боттарының чырыткылыг келир үезинин херээ деп көрүп турар.

Тываның ажылчы чоннары, Совет Эвилелиниң бүгү улустары-биле кады кижи төрелгетенниң эчис күзели болур коммунизмче оруктуг изежип турарынга чоргаарланып турар. Чаа Тыва болза араттарның улуг Ленинге тудуп турганган өндүр чаагай тураскаалы-дыр. Мынчангаш, «ынчаргача дээр чоруп орган оруулар-биле улам-на бурунгаар дидимп-биле базынар, эштер!» —деп, Ильичиниң сөстерин тыва улус кажан-даа утпас. Чүге дизе, ол орук тыва улустуң коммунизмниң чырыткылыг бедиктеринге чедире бээр.

Ю. АРАНЧЫН.

**Төөгү эртемнериниң кандидады, Африка-Азия чурттары-биле эп-сеткил каттыштырылгазының совет комитединиң кежигүнү.**

«ШЫННЫҢ» ПОЧТАЗЫНДАН

# МАЛЧЫННАРНЫҢ АЖЫЛ-ИЖИНГЕ ТУРАСКААТКАН АРЫН

## Бараалгадып турар

Салчак Дене, Сая Аа кайы-даа ук-төөгүзүнден Мөңгүн-Тайганың Каргы, Мөгөн-Бүрен хемнер турттуг, мыгыуур салгаан малчын арат-тарның ажы-төлдери болгаш-да, олар өг-бүле туткан чылынган этелеп-ле мал-магандан чарыгбайн келгеннер. Оларның эмдыралынга онзагай чыл 1953 чыл. Ынчаарда олар, өске бүгү мөңгүн-тайгажылар мышкаш, демкүштүг, коллективтиг чаа амыдыралче шилчип, колхозка киргеш, инитинин мал ажылынга ажыддан киришкеннер.

Дене Балбанович, Аа Казырыкпаевна колхозтуң төрүүр хөөн малдаа-ла сес чыл чоокшулай берген. Оон мурнунда чыдарда чылгычылап, моллурга кадарып турган. Малчыннаан турган чылдарының хургузунда багай эвес көргүзүттерни чедип ап келген. 1970 чылда төрээн 100 хөөнден 97 хураганнарны камгалап алган.

Бо хойну тоску бөш чылдың баштайгы чылы 1971 чылда бедиткен хүлээлгелерин алган. Төрүүр чүс хойдан чүс хураганны, бодунуң күжү-биле 5 тонна ситенни кезин алыр хүлээглелиг.

Күш-ажылга сорукчуг ол хойжунуң алган социалистиг хүлээлгелерин ажыл-херек кырында боттанып турарын өөрүшкү-биле чугаалаар апаар. Амгы үеде хойжунуң коданында 238 хой ооддапкан, оон 239 хураган камгалап алдынган, коданында хүр-чаагай доругуп турар. Хураганнар кажаа иштинде дешкилежип, колдуу-ла чемге кире берген, чамдыктары харын-даа келери-биле кады одарлаап келир кылдыр өзе берген.

Шээр малдың чаш төлүн менди камгалап алырының дугайын сонуургай бээрге Дене Балбанович мынчаар чугаалаар:

— Мээң бодап турарым-биле алырга, шээр малдың төлүн камгалап алыры — оон чайты, күсүнү олар-семиртилгезинче онзагай сагыш салырында. Бистер хөөнүстүг бо чайын, күзүн эки семиртип алыры-биле Чал-Ыяш, Ак-Тал, Боом баары, Көк-Дөргүн, Казылган-Аксы ол мынчаар каш-даа катап көшкен бис. Оон-биле кады кышка мык белеткенирп, кажаапы септеп, чылыглаары, сула, оодурга, дус дээн ышкаш хоолулут чемнер-биле хандыртпышары, хой оолдай бергенде уйгу, чыдын чок ажылдаары чугаажок. Семис малдың төлү улут чаагай, доругуучал, анмекке белен алыспас болур болгай.

Хойжунуң өгээнде 400 килограмм сула, 100 килограмм чарбалаан далган, 1,5 тонна көк-сула дүжүртүлген. Колхозта мал эмчизи О. Өшкү-Саар, зоотехник Ч. Успун-оол, бригадир И. Шой-оол малчынның аалынга бо-ла чеде берген, арга-сүмелерин берип турарлар.

Малчын өг-бүленин хууда амыдырал-чурттаалгазы төлептиг. Олар алды уругларлыг. Олар шүпту Мугур-Аксы школазында эки өөредилгелиг, сагыпта-чурумнуг, идепкейлиг хөй-ниитинги комсомолчулар, пионерлер. Бо уруглардың дөрту күрүчениң долу хандырылгазында чурттап, өөренип турар.

Бистиң чуртувуста төлептиг күш-ажыл шаңнал, макталбиле чөптүг бүргеткен. Оон тодаргай чижээнге хойжу өг-бүленин эр ээзи Д. Б. Салчактың Москва хоорайны көрүп, анда ССРЭ-нин улустарының УАЧД-зин канчаардаа ажок сонуургап кергенин чугаалаарга четчир.

Ыраккы Мөңгүн-Тайганың мурнакчы хойжузу Д. Б. Салчак бодувуң күш-ажылты чедишкиннерин партийжи съездиге бараалгадып турар.

*А. БЕГЗИ.*

«Элегесө» совхозтуң директизязы болгаш партия, профсоюзелиниң комитеттери ажыл-агыйның девискээринде чурттап турар чонунуң, илайгыы малчыннарның чагыткан солун, сеткүүдүл, чагаа, бижинн чогуур үезинде эллерниге чедирер хемчеглерже онза кичээнгейни салып келген. Совхозтуң мраккы одарларында малчыннарга баар почтачыларны транспорт-биле четче хандырар.

Чал-Кежиг салбырының почтачызы А. О. Бавун-оол Кара-Сугда, Талда малчыннарның солун, сеткүүл, чагаа, бижинн саадатпайн чедирип турар.

ЧУРУКТА: почтачы А. О. Бавун-оол хүлээлгезин күүседип аът-танныкпаан. П. ГОЛЬЦОВТУҢ фотозу.

## Колхозувус шолбаны

Каа-Хем районнуң «Ленинчи оруқ» колхозунуң девискээринге хар чуга дүшкен болгаш соок чок болганындан ажыл-агыйның 8 коданда шээр малының байдалы хүр, чаагай. Коданнарда мал оолдан эгелээн, малчыннарның чымыжы улгатkан.

Мал оолдаашкынынга угжуштур бригадир Василий Иванович Борисенко малчын өреге бүргүзүнге чедип турган, белеткел ажылын баш бурунгаар бижырымчалыг кылган. Ылангыя Ооржак Маныр-оолдуң хөөнүң кажазының иштинде төрүүр болгаш чаа төрээн хойларны ачылап тургузар 60 ажыг клеткаларны таарыштырып, чымыгдап кылган. Ук коданда төрээн 140 ажыг хөөнүң чаш төлү шупту менди. Ол колхозта чүгле районнуң эвес, республиканың мурнакчы малчыны В. М. Баданның 400 ажыг баш төрүүр хөөнүң баштайгызы оолдан эгелээн.

СЭКП-нин XXIII съездизиниң төөгүзүг шиитпирлерин амыдырапга боттандырбышаан, Валерий Мунзукович партининың ам болур съездизинге төлептиг ужуражыр, чаа бөш чылдың баштайгы чылын ажыл-ишчи чедишкиннерлиг доозар соруглабиле төрүүр 100 хойдан 105 хураганны, хойга онаалтыр 3,7 кг дүктү алырын хүлээлген. Алган хүлээлгезин амыдырапга боттандырар дээш малчын социалистиг чарышка район Советиниң депутады Самбуу Чытыгович Надыкты кыйгырган.

Малчын В. Бадан 1964 чылдан бээр хойжулаап, колхозувга эвээш эвес хураганны өстүрүп, берип, хөй дүктү, эътти Төрээн чуртка бергеп. Малчын эрткен юбилейлиг чылда 100 башка онаалтыр 112 хураганны, хойдан-на 3,5 кг дүктү алгаш, мурнакчылар олуруунда быжыы-биле арткан. Валерий Мунзукович-тиниң күш-ажылчы чедишкиннерин улам үнелээни эрткен чылын юбилей медалы-биле шаңнатканы болур. Колхоз баштаар черн В. Баданга 5 баш хураган-биле акша шаңналын кады тыыскан.

М. ЛАМА,
хүлээлгечи кадарчы.

## Шупту оолдапкан

Колхоз төвүнден таптыг-ла 30 км хире черде кыштагла малчын Хумбуң Аракчаа колхозтуң бир кодан хөөн малдан орар. Ам оон коданында ажыл хайнышкынынг, хой оолдаашкыны адаптаган.

Хумбуң Аракчаа арга-дурзулалыг малчын. Оны оон кыпын турар ажылындан билип, көрүп болур. Баштайгы хой төрүп эгелээри билек дүвеки дежурныйлаашкынны тургузуп, чаа төрүттүнген хураган бүргүзүнүң үчедун кылып, дутаарлап алганнар. Төрүүр чоокшулаан хойларны мал эмчизиниң берген сүмелерин ёзугаар аңгылап тургузуп, оттарып, чемтерип турар. Чаш хураганнарның төрүттүгенинин дутайында учёт дептерин малчын кылып алган.

Хойну чыл бүрүде клетказыг кажаану ажыглап келгеп. Ол чорук кадарчының болгаш сакманщиктиң ажылын коичуг чинчедип турар. Хураганын хозар, анда каржы хойну томаартырынга болгаш бир дутаар төрүп турар аныяк хойларның хураганнарын эмизирип чаңчыгарынга эки. Бо коданда малды артен кадатче үвдүреринин, кежээ коданче киирериниң үезин чаңгыс аай чуруумутkан. Бо бүгүнүң уламындан малдың кышкы байдалы хүр, семис, шырак. Төрүүр 380 хойдан 267 хураган мөөди доругуп турар. Сакманщик Белек Шойдук 130 хураганны камгалап алган. Аныяк сакманщик хоочун хойжунуң үлегер дуржулгазын чедишкининг шиитээдин ап турар.

Чаш хураганнарны суттарар оңгачаларны четчир санныг кылдыр кылып белетпеп алган болгаш ону доктаамал ажыглап турар. Ооткa киргеп хураганнарга иогаан зеленка болгаш концентраттыг чемнерни берип турар.

Эртеген чылын 100 башка онаалтыр 93 хураганны, хой бүргүүнден 2,6 кг дүктү ол кыргып алган. Бо ажыл-агый чылында улам бедик хүлээлгени ол алган. Партияның ам болур XXIV съездизин чаачаа чедишкиннерлиг үткүүр дээш Эрзин районнуң «Коммунизмче оруқ» колхозунуң хойжузу Х. Ооржак, оон сакманщиги Б. Шойдук олар мынчаар кызымак ажылдан турарлар.

*В. ДАКАА.*

«Найырал» совхозтуң Булуң-Терек салбырының Ак-Дагда хойжузу Даш Олчамайның коданы кыштан хүр ажыы, төрүүр 280 ажыг хойдан 260 оолдаан. Чаш мал онча-менди доругуп турар. Малчында Дадый-оол Хөөгбан дузалакчы кадарчылап, оон кадайы Шиимаа Тюлюшовна сакманщиктеп турар. Хөөгбаннарның өг-бүлезин Даш Кировович-тиң совлуг 5 чылда дузалакчылары болуп, хоочун малчынның байлак арга дуржулгазындан өөренип ап турар.

ЧУРУКТА: малчынның дузалакчылары ДАДЫЙ-ООЛ ХӨӨГБАН, ШИИМАА ДУРБУЙ.

С. САРЫГЛАРНЫҢ фотозу.

## ЧАШ ТӨЛ МЕНДИ

СЭКП-нин XXIV съездизинге төлептиг ужуражыр дээш Өвүр районнуң «Кызыл тук» колхозунуң малчыннары бедиткен хүлээлгелерин алган ынымнак ажылдап турарлар. Төрүүр хой коданнарында баштайгы хураганнарны хүлээп ап эгелээн. Хойжулар О. Севек, Д. Базыр-Сат, О. Саар, О. Бичe болгаш өскелерини-даа коданнарында 100-тен 200 ажыг хой оолдаан. Оон малчын бүргүү 3—4 хураганны артыкка алган, менди доруттурун турар.

Оолдаашкын үезинде малчынга кол хүлээлекчу — сакманщик. Колхоз баштаар черн кадарчыларда сакманщиктерни чегчелеп чедирген. Олар бо хүнүмде берге болгаш харыысаалгалыг онаалган ажылынче хол ынчаар ажылдап киргеннер. Ылаңгыя С. Чиң-Хуна, С. Девижмаа, О. Баяын, О. Уржуттаа дээш өскелер-даа 90-дан 130 чедир хураганны түе бүргүү өстүрүп алганнар.

Д. ООРЖАК.

## ЫР-ШООР КУТТУЛГАН

Бистиң Кызыл-Тайга суурнуң чону оюн-тоглаа, концерт, шин дээрге конгуг идепкейлиг улус. Чыл бүрү «Сүт-Хөл» совхозтуң девискээринде суурларының уран чүүл көрүдезинге идепкейлиг киржип, эки түнелдерни чедип ап турарлар. Кызыл-тайгажылардың концертин чүгле совхоз девискээринде эвес, кожазы Баян-Тала, Ийме болгаш өске-даа черлер сонуургаар.

Эртеген чылын совхозтуң чеди суурларының ленинчи юбилейге тураскаатkан уран чүүл көрүдезинге шиитп черни алган. Өске суурларга бодаарга, бо суур хемчээл-даа, чон-даа талазы-биле эң бичe суур. А организас талазы-биле дыка эки. Мында бичии чаштардан эгелээш назылап кырааннарга чедир хой кижи концертке киржип турар. Маңаа клуб эргелекчизи Х. Магаранаанын, школада ыр башкызы В. Серенниң база школа башкыларының улуг ролюн демдеглеп болур. Суурда улусчу театр тургустунган болгаш чогаалчы Кызыл-Эник Кудажиниң «Душтук» деп шинээзин чонга көргүзүп чоруп турар.

Чоокта чаа суурда агитквартирлар арагында болуп эрткен. СЭКП-нин XXIV съездизинге тураскаатkан, уран чүүл көрүдезин эрткен чылдарга бодаарга эң бедик деңнелгге ээрткен. Конвертерниң кол темазы — СЭКП-нин XXIV съездизинге күш-ажылчы белектер, тайбың болган найырал, амыдырал-чурттаага, уруглар кижизидилгезин, амыдыралда чамдык шаңгыяыг түүлдерни чогаадыкчы ёзу-биле сонгалап көргүзери.

Чыл, хүн келген тудум-на чонның уран талантыгыының өөрүп өлүрары ядеп боордур. Ыраажылар, таңчылыкчылар, хегжүмүүдер көвүдеп турар. Көрүкчүлериниң кичээнгейин хаара тудуп турар чамдык күүселдерни маңаа онзалап демдеглевес аргажок. Бирги агитквартирадан башкылар В. Серен биле О. Дашоолдуң «Катюша», «Авазига» деп ырларын, ийнги агитквартирадан Мижит-Доржу биле Тамара Ондарларның «Канчайн дуңмаа» деп башкы ырызын, трактористер С. Чассыг-оолдуң «Чедимче чок чээлиг» деп көргүзүүн, үшкү агитквартирадан үш харлыг О. Айланың «Ленин» деп шүлүүн, садыгжы Х. Сендаапың «Аныш» деп чогаалын, ажылчын О. Быстан-оолдуң сыгыдын, бешки агитквартирадан башкы Т. Дыртый-оолдуң чадаганга ойнаарын, таңнылы М. Кыдат-оолдуң сыгыдын болгаш ескедиңелите күүселделерни чон магадап көргеп. Көрүдезинің түнелшкеде ыяры кежигүннери бүгү түүлдерни көргеш, бирги черни 7-ги агитквартираның коллективинге тывыскан. Ийнги черни 6-гы агитквартира чаалап алган.

Кызыл-тайгажылар күш-ажылга кызымак чон. Ылангыя күскү, часкы сезоннар үезинде хову ажылынга болгаш сиген ажаалгазынга оларның үлүг-хуузу улуг. Ак-Таддың сүт-бөрээн ферманы совхозта мурнакчы ферманарының бирээзи. Чоокта чаа ол ферма фермалар арагында шилчиир выпиелди чаалап алган.

Ол коллектив ам Хову-Аксыиче болгаш Кызылче акнаруун кылып хаптар. Бо талазы-биле фермада комсомолчу саанчы О. Бөрзаттың эки ажылын демдеглевес артажок. Ажыл-ишке-даа, ажырга-даа хандыкшылыдыг кызыл-тайгажылар ам совхозтуң үлдесс болур урач түүл көрүдезинге бирги чер дээш белеткелди калбартып эгелээн.

Ш. САЛЧАК,
жирги кежигүнү.

## МЫНДЫГ БАЗА БОЛГУЛААР

Божа суурда хоочун онзүүм Кыргыс Ондарович сүтга дыштанып хүнде аалдап чеде бердим. Эртеген-барганывысты сактып, хөөрежип, шаг-ла болдувус.

Клубка солун кино болур дээн. Ону көөр дээш белеткени бердивис. Эжим бүгү-ле карнаарын үженгилээш, 1, 3, 5 рубльдерни үжүлгеш, дедир кармактап алгаш, базала дилеинш, үжетпинип турып берди. Оон мырынай шкавын үжеп эгеледи.

— Чүнү чидиришпин?—деп айтырдым.

— Алырык 20 көпеек чокта дүүш акша бээрге, кассир артында чаңдырып бербес чаңныг кижи.

Малчын эжимге кудумчуга үжүраазы бердим. Ол шоодай долу чүве түктеп алган болду.

— Чүнү түктеп чор сен?

— Солуннар-дыр ийин.

— Хөйүн аз, шоодай иштп.

— Почтачы малчыннарга келбеспээн. Оон бажыкыпга тыпты берген чыткан солунларымны шоодайлап алдым.

А. СОСКАЛ.

## Сакманщик билип алзын

*Сакманщиктиң хүлээлгези харыысаалгалы, оон коллa сорулгазы чаш мал бүрүзүн кадыг, семис, кыдыр алырап өстүрери болур. Хураган төрүттүнген соонда 45 хонгасында сакманщик оны кадарчыга хүлээдир. Ынчаар хүлээдилге үезинде зоотехник-биле мал эмчизиниң кайы бирээзи ылаплa турар ужуулуг. Хураганнын азырап, доруктуруп турган кижи, оон байдалын эки билир болганда, өйүе эки ийиктпе аарын турган, азы аарыг хураган дээрзин кадарчыга айтып бээр. Ынчаар хураганнарны сакманщиктерниң кадарчы дедектен алгаш, оон ынай хайгаарапгыга алыр апаар.*

*Оданза хураган хун, шак бүрү немежип турар болганда сакманщиктер иези-биле малдың төлүн чүүлдештир дедектеп, дужаарлап турар. Кажан ынчаар дедектер хереглеттинмейн барганда хойнуң болгаш хураганның мойнумдан оны чежип ксаптар керек. Эртеген ажыл-агый чылында бастың салбырга чамдык хураганнарның мойнунда сакманщиктерниң үттүнгеш чештейн барган чинге хевирге кылган дужаарларының үлдемдеринден чайын уеде мойну кестип, өлген хураганнар бар бар. Ол чорук шилбе хураганны хойдан чарып, түскай коданнарга үскенде билдингеш. Ынчаар ажылын хойнарга кылымаан дедектерни тур болдурун болбас. Шынаңа дедир, мын мыкаан чүүлдерни хой мойнунга үр түдарга дүктү чүүлбеландырар. оон ынмарын кудуладыр болгай.*

*Ынчаар ажылын, бодаарга бодүн мыкаан, херек кырында чугула чүүлдерни сакманщиктерниң билип ап, сакмыры чугула. Ол малдың баш санын четче алырынга, продуктузун чорудун бедидеринге ажыл-агыйже база бир дежектир.*

*О. ДАМЧАП-ООЛ.*

## Эмчиниң сүмези

*Ынчаар ажылын, бодаарга бодүн мыкаан, херек кырында чугула чүүлдерни сакманщиктерниң билип ап, сакмыры чугула. Ол малдың баш санын четче алырынга, продуктузун чорудун бедидеринге ажыл-агыйже база бир дежектир.*

*О. ДАМЧАП-ООЛ.*

## Спорт · Спорт

### СОВЕТ ХОККЕЙЖИЛЕРНИҢ ТИИЛЕЛГЕЗИ

БЕРН. (СЭТА). Шайбалыг хоккей талазы-биле делегейниң бирги черн дээш маргылдаага ССРЭ-нин шилиидек командазы марттың 26-да Швецияның командазын 8:0 (4:0, 1:0, 3:0) санга уткан.

Ол оонга Петров, Старшинов, Фирсов болгаш Михайлов олар шайбаларны киргеннер. Ол маргылдаа-биле чемпионаттың бирги волүзө төнген. Спортчулар ам Берлиен Жевевада келген. Анаа апрель 3-те эң шыырак командалар ыяш клеретгинер.

Амдыгында ССРЭ бирги черде, Швеция—ийнги, ЧССР—үшкү черде чорун турар.

### СПОРТЧУ МЕДЭЭЛЕР

АЛМА-АТА. (СЭТА). Республика солуну «Казахстанская правда» хоккей талазы-биле делегейге бирги чер дээш маргылдаанның сеолгу пйи ужуражыышкынарынга ССРЭ-нин шилиидек командезындан эң эки ойнаан кижиге тыпсыр шаңналды база катап тургусаан. Шаңналды тыпсыр ойнакчыны илередиринге киржиринче хоккейниң сонуургакчыларын шүптүзүн чалаан.

«Казахстанская правда» солунуң ыяыг шаңналын мооң-биле үш чыл уладыгар доктаатkан. 1969 чылдың түвдүг шаңналының бөштайгы эдилекчизи Анатолий Фирсов болган. Ол чехословак болгаш канада хоккейжилер-биле сеолгу ийи ужуражышкынарга эң эки ойнаан деп номчукчулар илереткеп. Эрткен чылын номчукчулар Владимир Викуловту эң дээре ойнакчы кылдыр адааннар.

ЛЬВОВ. ССРЭ-нин Чемсектиг Күштериниң маргылдаанынга Күйбышевтен барган спортчу Виктор Торшин бичe калибрлиг хол бөөзу-биле 25 метрге (алдан ок-биле) боолаан, 583 санны аткан. Оон мурнундагы түнгел — 582 сан—чехословак снайпер Л. Фалтага хамаарышкын турган.

СОЧИ. (СЭТА). Бут бөмбүүнүң таалзы-биле ССРЭ-нин кубогу дээш маргылдаага Москвадын торпедожулары Минсинниң динаможулары-биле Сочиге ужуражканнар. Аңаа автозаводчулар 3:0 сан-биле тиилээн. Оюн эгелээш 7 минута боол чорда, Шалимов санны ажыткан. Бөмбүүнүң Герщкович оюнуң 53-ку болгаш 82 минутазарында ийи удаа кирер тепкен.

### Үжен көпеек-биле

Акша-бараан лотереязының делегейниң хераанелер хуну—Март 8-ке тураскаатkан үндүрүлгезинге Улуг-Хем районнуң ажылчы чонларындан чамдык кижилер улуг ойнажикшинарга таварышкан. Балтайгы хүнгерде ажаалга кассазы чонга 6 муң ажыг рубль төлөөн, төлевир үргүлчүлеп турар.

Кара-Тал суурнуң чурттакчызы Анатолий Аржаалай хөй чуур машинаны, Иштин-Хемде Варвара Чап телевизорну, Шагаан-Арыг хоорайда пенсионер Андрей Сат «Москвич-412» деп автомашинаны ойнап алган.

М. КОРНИЛОВА,
Төп ажаалга кассазының эргелекчизи.

Редактор В. С. ШАРАВИИ.

## АК=КӨК ЭКРАНГА

МАРТ 28-ТЕ
МОСКВАДАН

13.00—Совлуг медээлер. 13.05 — Уругларга. «Кел, тооп!» «Чемсектиглериниң оргулуу». Телешин. 13.35—Уругларга. Дирил чуруктарлыг фильм. 14.00—Чүрг съездиге рапорттан тур. 14.30—Музыкалыг киоск. 15.00—Оолдарга. «Билиг баймралы». Школачыларның физикага маргылдаазының түңнели. 16.15 «Съездиден съезд чедир. 1970 чыл». Документалдыг фильм. 17.10—Е. Образцова ырлап тур. М. Блантериң ырыларының программазы.

КЫЗЫЛДАН

17.30—«Бирги залчег». Кызыдың телевиденке студиязының телешиниз. (Тыва дылга). 18.50—Совлуг медээлериниң түскай үндүрүлгези.

МОСКВАДАН

19.00—Улустар аразының панорамазы. 19.30—Т. Кожушник «Тырызаашпай». Москва Советиниң аттыг Кызыл Тук орденниг Академиктиг театрының шиитпи. 20.40—Совлуг медээлер. 21.00—21.10—Чапсар. 21.10 Шииниң узанчызы. 22.30—23.00—Документалдыг фильм.

## ЭКРАН

МАРТ 28-ТЕ

«НАЙЫРАЛ»: «Амы-тыыны харамнаңмайн» 10, 11.50, 13.40, 15.30, 17.20, 19.10. «Дайынчы үш оок», «Салгалдың компазы», «Амы-тыыны харамнаңмайн» 21, «Бичии дургун» (бичe залга) 13.50 шактарда.

«ПИОНЕР»: Уругларга кино-чуруктар 9, 12.20. «Узун чаштыг Варвара кыс» 10.30, 13.50, 15.50. «Хоорай романсызы» 17.40, «Узун чаштыг Варвара кыс» 19.40. «Чаапкынналар дайынче чоруушкун», «Суурга дугайында тооку», «Узун чаштыг Варвара кыс» 21.10 шактарда.

«КАА-ХЕМ»: «Шкид республика» 10, 11.40, «Шулбустуг чалчаларын» 13.20, 15, 16.40. «Алтай хун сээн рюкзагыңда», «Окин, ай дажы», «Шулбустуг чалчаларын» 18.20, 20.20 шактарда.

«ВОСТОК»: Киночымындм 10. «Хлебти дейге үлежир» 11.30, 13.15. «Ынакшыл сезону» 15, 16.50, 18.40, 20.30 шактарда.

«ЭНЕРГЕТИК» КУЛЬТУРА БАЖЫҢЫ: «Кызыл даштар» заставазында» 11, 13. «Турк агының чагыы» 15. «Эдуард Виральд». «Турк агының чагыы» 17 шактарда.

КОМПЛЕКСТИГ ЭКСПЕДИЦИЯНЫҢ КУЛЬТУРА БАЖЫҢЫ: «Шелөөн торуттунген» 13. «Оорлаттырган» 15, 17 шактарда.

«СОВЕТ ТЫВАНЫҢ 10 ЧЫЛЫ» КУЛЬТУРА БАЖЫҢЫ: «Графтың бузумдуларында» 14. «Даш чүректиг киженин оолдары» (1 болгаш 2-ги кинозер) 18.30 шактарда.

МАРТ 29-ТА

«НАЙЫРАЛ»: «Далайжы моолуг» 10, 11.55, 13.50, 15.45, 17.40, 18.35. «Интернационалчылар». «Социалистиг Румынияга ажы-чорук». «Далайжы моолуг» 21.30 шактарда.

«ПИОНЕР»: Уругларга кино-чуруктар 9, 13.20. «Узун чаштыг Варвара кыс» 10.20. «Амы-тыыны харамнаңмайн» 14.30, 18.30. «Дайынчы үш оок». «Салгалдың компазы». «Амы-тыыны харамнаңмайн» 20.30 шактарда.

«КАА-ХЕМ»: «Фархадтың эрес чоруу» 11.30, 13.15. «Хоорай романсызы» 15, 16.55, 18.50. «Суурга дугайында тооку». «Чаапкынналар дайынче чоруушкун». «Хоорай романсызы» 20.45 шактарда.

«ВОСТОК»: «Оңу Роберт дээр» 11, 13.15. «Аар тараа» 15, 16.55, 18.50. «Маадырлар болгаш эрес үүлелер». «Чиик чүве эвес». «Аар тараа» 20.45 шактарда.

«ЭНЕРГЕТИК» КУЛЬТУРА БАЖЫҢЫ: «Даяк» 12, 14 шактарда.

КОМПЛЕКСТИГ ЭКСПЕДИЦИЯНЫҢ КУЛЬТУРА БАЖЫҢЫ: «Кызыл даштар» заставазында» 14, 18.30, «Турк агының чагыы» 16, «Эдуард Виральд». «Чиик». «Турк агының чагыы» 20.20 шактарда.

РЕДАКЦИЯНЫҢ АДРЕЗИ:

Кызыл, Щетинкин-Кравченко кудумчузу, бажың № 3. ТЕЛЕФОННАРЫ: Редакторнуң 24-63, редакторнуң орлакчыларының болгаш пропаганда киллизиниң 35-24, харыысаалгалыг секретарьның 23-35, партийжи эмдырал киллизиниң 37-13, культура киллизиниң 23-54, кодээ ажылагый киллизиниң 21-47, үлетпур киллизиниң 22-64, чагаа база совет төрүттүг киллизиниң 41-27, информация киллизиниң 20-60 бухгалтерияның 31-75, корректорларның 27-41. Солун келбейн барганда 32-75 телефонче хоглар.

ТЫВА АССР-ниң Министрлер Чөвүлелиниң чанында Тываның ном үндүрер черинин республика гипографизы (Кызыл, Щетинкин-Кравченко кудумчузу 1.). ТС—26022

Солун неделяда 6 катап үнер

# СОВЕТ ЭВИЛЕЛИНИҢ КОММУНИСТИГ ПАРТИЯЗЫ ДЕЛГЕРЕЗИН!

## БӨГҮН, МАРТ 30-ДЕ СЭКП-НИҢ XXIV СЪЕЗДИЗИ МОСКВАГА КРЕМЛЬДИҢ СЪЕЗДИЛЕР ОРДУЗУНГА АЖЫТТЫНАР


БҮТҮ ЧУРТТАРНЫҢ ПРОЛЕТАРИЙЛЕРИ, КАТТЫЖЫҢАР!

1925 чылда үндезилеттингеи

# ШЫН

СЭКП Тыва обкомунуң, Тыва АССР-ниң Дээди Совединиң болгаш Министрлер Чөвүлелиниң органы

1971 чыл
МАРТ
30
ВТОРНИК
№ 75 (8535).

Өрээт 2 көп.

Чурукчу В. ВОЛЧЕНКОНУҢ чураан плакады

## КҮШ-АЖЫЛЧЫ БЕЛЕКТЕР

«Кем-Тей» совхозтуң ажылчыннары болгаш албан-хаанчылары бүгү совет улус ышкаш бодунуң төрээн Коммунистиг партиязының политиказын изии-биле деткип, ында боттарының бодалдары болгаш чүтүлдери илереттингенин көрүп турар.

Совхозтуң ажыл-ишчилери партияның XXIII съездизиниң шиитпирлерин күүсеттимишаан, сескн беш чыл планының онаалдаларын ажыр боттандырган. Күрүнеге дагаа чуургалары садарын 106,1 хуу, эттн —156,5 хуу, сүттү—113,9 хуу, тарааны 3,3 катап ажыр күүсеткен.

Юбилейлиг чылда хүлээлгелерни күүседир дээш совхозтуң ажыл-ишчилериниң социалистиг чарыжы ажыл-агыйның бүгү адырларының улам ыңай хөгжүлдезинге, бүдүрүлгениң ажыктыын бедидериие чедирген.

СЭКП-ниң XXIV съездизин чыылдырар дугайында шиитпир совхозтуң ажылчыннарының болгаш албан-хаакчыларының күш-ажылчы база политиктиг чаа кодурлүүшкүнүн болдурган. Олар съездиге алдар болдурган хүлээлгени алгаш, бирги квартал планын март 25-те доозарын вазаш, күрүнеге эът садар онаалдазын 290,6 хуу, сүттү 139,8 хуу күүсеткен.

Совхозтуң коллективи бар аргаларын сагып көргөш, 1971 чылда дараазында хүлээлгелерни алган: күрүнеге 1000 тонна тараапы дужаар, ооң иштинде пландан ажыр 600 тоннаны бээр, 9,8 миллион борбак дагаа чуургазын садар азы чыл планын 103 хуу күүседир. Сүттү планда кардүнген 5800 центнериик орнунга 6400 центнери, эттн 1700 центнери, ооң иштинде диеттиг чемге хереглээр 1250 центнер дагаа эъдии күрүнеге садар.

• • •

«Саян» совхозтуң ажыл-ишчилери СЭКП-ниң XXIII съездизиниң, партияның Төп Комитединиң Пленумнарының шиитпирлерин амыдыралга боттандырып турган, сескн беш чылдың онаалдаларын 1970 чылдың декабрь 1-де хуусаа бетинде күүсеткен.

Съезд мурнунуң социалистиг хүлээлгелерин күүседир дээш шудургу ажылдап турган, 1971 чылдың бирги кварталында эът садар планын март 25-те 239 хуу, сүттү 149,2 хуу күүсеткен.

Механизаторлар болгаш хову ажылдакчылары март 20-де часкы тарылгага ажылдаар техниканың септелгезин болгаш эске-даа белеткелдерни бүрүнү-биле доозкан.

Совхозтуң ажылчыннары болгаш албан-хаанчылары тоснү беш чылдың бирги чылының онаалдазын Октябрьның социалистиг Улуг революциязының 54 чыл оюнда, чаа беш чылдың планын 1975 чылдың декабрь 5-те күүседирин хүлээнген.

• • •

Каа-Хем районнуң «Кызыл тук» совхозунуң ажыл-ишчилери СЭКП-ниң эзлчегиниг XXIV съездизинге төлептиг умуражыр дээш алган социалистиг хүлээлгезин чедиишкинниг күүсеткен.

Бирги квартала күрүнеге эът садар планын 192 хуу, сүттү — 272 хуу боттандырган. Мая баһын бүгү чүзүн айыбиле эрткен чылдың бо үези-биле деңнээрге 17 хуу өстүргеи.

Совхозтуң тараажылары часкы хову ажылдарынга бүрүнү-биле белен.

«Кызыл тук» совхозтуң ажылчыннары болгаш албан-хаанчылары кыштаглаашкынны чедиишкинниг доозуп, часкы хову ажылдарын организастыг эрттиргеш, тоснү беш чылдың бирги чылында көдээ ажыл-агый продуктуларын будүрериниң болгаш күрүнеге садарының онаалдазын 1971 чылдың декабрь 5-те күүседирин хүлээнген.

## ТӨРЭЭН ЧУРТТУҢ ШАҢНАЛДАРЫ

Кара болгаш өңнүг металлургииы, нефть, хөмүр-даш, таа болгаш чиик үлетпүрүү, аар, энергетика болгаш транспорт машина тудуушкунун, станок тудуушкунун болгаш инструмент үлетпүрүн, трактор болгаш көдээ ажылагый машина тудуушкунун, автомобиль үлетпүрүн хөгжүдериниң беш чыл планының даалгаларын күүседирипге база үлетпүр бүдүрүлгелериин, чурттапга бажыннарының болгаш культура-азыдырал ужур дузалыг объектилериниң тудуунга чедип алган улуг чедиишкиннери дээш ССРЭ-ниң Дээди Совединиң Президиумуу үлетпүрүн ол адырларының болгаш тудуунуң хөй бөлүк ажылчыннарын, инженер-техниктиг ажылдакчыларын болгаш албан-хаанчыларын ССР Эвилелиниң орденнери болгаш медальдарыбиле шаңнаан. Беш чылдың даалгаларын күүседирипге болгаш техника-экономиктиг бедик көргүзүлгелерни чедип алырынга онза шылгараан ажылчыннарга болгаш түскай эртемниглерге Социалистиг Күш-ажылдың Маадыры атты тывыскаа.

• • •

Көдээ ажыл-агыйны хөгжүдериге, чер ажылының болгаш мал ажылының продуктуларыиы будүрериниң база күрүнеге садарының беш чыл планнарын күүседирипге чедип алган чедиишкиннери дээш ССРЭ-ниң Дээди Совединиң Президиумуу хөй бөлүк колхозчуларны, совхозтар ажылчыннарын, көдээ ажыл-агыйның түскай эртемниглерин, а ол ышкаш суг, мяш ажыл-агыйының, «Сельхозтехника» будүрүлгелериниң болгаш белеткел организацияларының, эртем-шинчилел институттарының болгаш дуржулга станцияларының ажылдакчыларын ССР Эвилелиниң орденнери болгаш медальдары-биле шаңнаан. Беш чыл планының даалгаларын күүседирипге болгаш көдээ ажыл-агыйны хөгжүдерипге шылгараңгай түңнелдерни чедип алган эң шылгараан колхозчуларга, ажылчыннарга болгаш түскай эртемниглерге Социалистиг Күш-ажылдың Маадыры атты тывыскаи.

## ШАЛЫПЧЫ 84 ХОНУКТА

«Кызылдың төп электростанция тудуунуң» эргелелиниң коллективи чыл эгезинден бөгөр доктаамал эки ажылдап, планныг даалгаларын ай саиында күүседип келген. Ооң түңнелинде партияның съездизинге белек кылдыр тудуг-монтаж ажылдарының планын иитпези-биле 100 хуу күүседип, 350 дорбелчин метр хемчээлдиг будүрүлге болгаш чурттапга шелдерни ажыттапга дужаараи. Күш-ажылдың будүрүкчүлүүн 101 хуу бедиткеи.

Эргелелдиң коллективтер аразында социалистиг чарыштың тинлекчизи — чурттапга бажыннары тудуп турар № 2 участок болган. Коммунист Степан Васильевич Долгихтиң комплексиглг бригадазы кварталда ажыл нормазын 123 хуу күүсеткеи, ол ышкаш шеверлекчилер бригадазы (удуртукчузу Зоя Селиванова) база эки көргүзүглүг.

### КАА-ХЕМЧИЛЕР СӨЗҮН ЭЗЛЭЗН

Съезд мурнунуң социалистиг чарыжын калбартып турган, районнуң колхозтары, совхозтары база үлетпүр будүрүлгениң янзы-бүрү адырлары алган хүлээлгелерин хуусаа бетинде күүседипкеи. Мал ажылының продукциязын будүрерин эки организастаап, колхозтар болгаш совхозтар март 25-те күрүнеге эът садар планын 111 хуу, сүттү — 102,8 хуу күүсеткеи.

## ДЕЛЕГАТТАР АЪТТАНЫПКАН

Совет Эвилелиниң Коммунистиг партиязының XXIV съездизиниг Тываның партия организациязының делегаттары — СЭКП Тыва обкомунуң бирги секретары С. К. ТОКА, республиканың Министрлер Чөвүлелиниң Даргазы М. К. МЕНДУМЕ болгаш «Элегес» совхозтуң директору Ф. М. ЗВЕРЕВА олар воскресеньеде Москваже аъттанышкан.

Чоруурунуң мурнунда аэропортка аш С. К. Тока мынча дээн:

— Съездиже бистн чорудуп турарынга республиканың коммунистеринге кыыгаар чок өөрүшкүүстү илередип, ооң улуг харымсалгазын база миниио тур бис. Бистиң республиканың ажылчы чоннарының күш-ажылының түңнелин адаа илеткеп, төрээн партиябыстың, бистиң совет чазаабыстың тыва улус дугайында, сагыш салымшкынынга улуг четтиргенивисти силерниң мурнуңардан илередир бис.

Эш Ф. М. Зверева улуг бүзүредии аңаа көргүскеии дээш өөрүп четтиртеиии чугаалаап, съездиниң шиитпирлерин чанып келгеш, хереө кырынга боттандырып, ажылдаарын хүлээжеп.

Делегаттарны хөй-ниитиниң төлээлеичилерн үдээш, оруи-суур эки чедерии мүзеп кааннар.

ЧУРУКТА: делегаттарны үдеп турарыг. О. ОХЕМЧИК биле А. СОДУНАМНЫҢ фотозу.

## СОРУК КИИРИКЧИ ПЕРСПЕКТИВАЛАР


С. К. ТОКА,

СЭКП Тыва обкомунуң бирги секретары, СЭКП-ниң XXIV съездизиниң делегады


Бөгүн Кремльдиң Съездилер ордузунга коммунистерниң бүгү-эвилел шуулганы ажыттынар. Партия организацияларының төлээлери партлянып болгаш чурттуң беш чыл оруунуң түңнелдерин үндүрүп, коммунизмче бурунгаар чаа шимчээшкиннинг тодаргай сорулгаларын айтыр.

СЭКП-ниң XXIV съездиниң будүүвүде болган партияның XIV область конференциязы Тываның коммунистериниң болгаш ажылчы чоннарының амыдыралдың бүгү адырларынга үш чылда чорудуп келген ажылының түңнелдерин үндүрүп, республиканың экономиказын болгаш культуразын улам ыңай хөгжүдериниң сорулгаларын айыткан.

Отчеттуг үеде коммунистерниң, ажылчы чоннарның кылган бүгү үүлдери биске билдингир. Коммунистиг тургузуушкунуң оруузга бистиң чедип алган чедиишкиниивис бүрүзү партияның, ооң ленинчи Төп Комитединиң ажылчорудулгазы-биле холбаалыг болуп турар дугайын билип келген болгаш утпайн-даа турар бис.

Беш чылдарның дургузунда бистиң кылып будүрген бүгү үүлевисти бо үүлге шуптуузун санап айтыры берге. Ол дээрге, өңнүг металлургияның баштайгызы «Тыва кобальт» комбинады болган Терлиг-Хаяның моңгуусуунун будүрүлгези-дир, ол болза, тулаадан болган чаттаг ыыш, харагандан чаадап алган түс-цце гектар чер-дир, ол болза, республиканың ажылчы чоннарының алганы муң-муң чаа квартира-дыр, ол болза, Ак-Довурак — Абаза, Кызыл — Өвүр болган Кызыл — Эрзин араазының чаа оруктары, школалар, эмнелгелер, уругдар садтары болган яслилер база өскелер-даа-дыр. Партияның болган чазактың хүн бүрү сагыш салымшкынының, ажылчыиарның, колхозчуларның болган интеллигенцияның арес-мээдирлиг күш-ажылының ачызында Совет Тыва социал-экономиктиг хөгжүлдеге, ажылчы чоннарның чаагай амыдыралын бедидерипге болган культураны көдүрүпге бурунгаар базымны кылган.

Республика үлетпүр будүрүлгезиниң иитти хемчээлиниң болгаш кылыгларының чугула хевирлерин будүрер талазыбиле беш чылдың даалгаларын хуусаа бетинде, 1970 чылдың ноябрь 20-де күүсеткенин ам күзел хаиышкыны-биле демдеглеп болур бис. Беш чыл дургузунда 15 улуг будүрүлгени ажыглалга киирип, пландан ажыр 300 муң тонна хөмүр-даштн калып, 40 миллион киловатт-шак электроэнергияны будүрүп үндүрүп, барык 13 муң тонна даг-дүгүн, 217 муң рубльдиң даараныла кылыгларын, эртен чылдарныыдан эдээн арбын эътти болгаш колбаса кылыгларын будүрген бис.

Колхозтарның болгаш совхозтарның экономиказы улам быжыккан, оларның кол фондулары барык 1,5 катап өскен. 1970 чылда көдээ ажыл-агыйның иитти продукциязы 77,8 миллион рубль азы 1965 чыдыныдан 21 хуу ажыг болган. Сүттү, эттн, дүктү, тарааны болгаш көдээ ажыл-агыйның өске-даа продуктуларын будүрери база өскеи. Малдың баш саны өскени-биле ооң продуктулуун бедилер ажыады хары угда боттандырып келген.

Сескн беш чылда Тывага кылдыгаи ажылдарның түңнелдерин үндүрбүшаан, хамыктың мурнунда Совет Тываның мурнакчы кижилериниң сорук киирикчи күш-ажылын демдеглээри күзевчиг-дир. Олар болза, төрүүр үе хонга овааштыр 135 болган 125 хураганны алган «Сут-Хөл» совхозтуң хойжуузу Даһы-Намчал Ооржак, Каа-Хем районнуң «Октябрь 30 чылы» колхозунуң хойжуузу Кажин Диан, чыл дургузунда бодунга быжыглаан янек бүрүзүидеи 3 400 болган ооң хөй килограмм сүттү саап алган «Межегей» совхозтуң саанчызы Зинаида Реодьо, «Кок-Тей» совхозтуң саанчызы Бичө-Уруг Ондар-дыр. «Кызыл тудуг» тудуг эртелелиниң Федор Фокин баштаан дашчылар бригадазының № 48 тудуг эргелелиниң Ак-Довурак участогунуң штукатурмалкры Зинаида Салчактың, чолаачылар Борис Марковтуң (№ 2 АТБ) болгаш Алдын-оол Хомушкунуң (Ак-Довурак АТБ) база өске-даа хөй мурнакчыларның күш-ажылчы көргүзүглери бистн өөрүүп турар. Олар 1972—1973 чылдарның үлүүн ажылдап турар.

Соолгу чылдарда партияның Төп Комитединиң болгаш Совет чазактың хүлээл ап, чайгылыш чокка боттандырып турар улуг экономиктиг хемчеглериниң ачызында хемыктың мурнунда бо эки талазлыг түңнелдер чедип алдынгаи дээрани киижи бүрүүй биилир. Ол дээрге СЭКП-ниң XXIII съездизиниң болгаи партияның Төп Комитединиң Пленумнарының төөгүлүг шиитпирлерин амыдыралга шудургу боттандырып турар ажылчыннарның, колхозчуларның, көдээ ажыл-агыйның түскай эртемниглерниң болгаш инженер-техниктиг ажылдакчыларының будүрүлгелериниң, колхозтарның болгаш совхозтарның, партия организацияларының удуртукчуларының хүн бүрү күжениишкиниг күш-ажылының база түңнели болур.

Чедип алдынган үүлдерни демдеглевишаан, республиканың экономиказын болгаш культуразын улам ыңай хөгжүдерп дээш чаа-чаа бедиктерни чедип алырынга ол үүлдерни үндезини кылдыр көрүп, бүгү аргаларны болгаш курлавырларны ажыглаарынче, чаа беш чылдың сорулгаларын чедиишкиниит шиитпирлээрнигге күштү болгаш хөреңгини мобилизастаарынче партия организацияларының кичээнгейин мөөнвээр ужурдут бис.

Республикада кобальт комбинадының, Терлиг-Хаяның моңгуи-суунуң будүрүлгезиниң төлевилээи күүзерни шиитээдип алыр, Ак-Довурак—Кызыл арааимда электри дамчылар шугуумну ажыглалга киирер талазы-биле хуусаныи аажок узатканыл, 1967 чылда ССРЭ-ниң Министрлер Чөвүлелиниң докгаалынга көрдүнгении өзүгаар Кызылды теплофикастаар талазы-биле ажылды эгелевээнин партияның XIV область конференциязынга демдеглээн болгай. Бисте чурттапга бажыннарны, школаларны, эмнелгелерни болгаш уругдар албан черлерни оожум тудуп турар. Чамдык ажыл-агыйжы удуртукчулар будүрүлгенің ажыктыын бедидерипнің, күш-ажылдың будүрүкчүлүүн өстүрериниң, күш-ажылдың болгаш күрүнеиин сагыпга-чурумун быжыглаарының айтырыгларынче чогуур кичээнгейии салбайн турар.

Көдээ ажыл-агый будүрүлгезиндө улуг четпестер бар. Көдээ ажыл-агый культураларының дужүткүрүн болгаш мал ажылының продуктулуун биеэги хевээр оожум бедидип, техниканы четпес ажыглап, турар, чер ажылының культураазы дыка чавыс, мурнакчы агротехниктиг аргаларны оожум иептередип турар. Бо чылдың тарыпга шелүүге чүгле алды тонна өдек төккеи «Совет Тыва» совхозка чаагай дүжүт дутайында кандыг чугаа турарыл? Таиды, Улуг-Хем, Бай-Тайга болгаш өске-даа районнарның ажыл-агыйларының шөлдерипге чемиичидиягелерни төгөр ажыл багай чоруп турар. 1970 чылда республиканың он ажыг колхозтары болгаш совхозтары гектер бүрүүзиден тараанын беш центнерден эвээш дүжүдүп, а колдуунда сут-


(Уланчызы 2-ги арыында).

# ПАРТИЯ=БИСТИҢ ҮЕНИҢ ҮГААДЫ,

# СОРУК КИИРИКЧИ ПЕРСПЕКТИВАЛАР

(Төнчүзү. Эгези 1-ги арында).

гаттыг чөрлерлиг Барыын-Хемчик районнуң ажыл-агыйлары гектардан түгле 2,7 центнер дүжүттүг алганы таварылга эвес.

Малдың баш санын өстүрериниң чогуур планын күүседээн бис, сүтүр болгаш эът-тиг малдарның продуктулуу бисте куду, дүк кыргылдазы база оожум өзүп турар. Чижээ, беш чыл дургузунда мыыстыг бода мал республикага түгле 9400 башка, хой болгаш өшкү—175 муңга өскен, а хаванар саны харыдаа 5200 башка кызырылган. Ынчаарга 1965 чылга дөңнээрге, 1970 чылда Бай-Тайга район эът-тиг 274 тоннаны эвээштир бүдүрген, Барыын-Хемчик районнуң ажыл-агыйлары сүт саалдазын 207 тоннаны эвээжеткен болгаш өвүржүлер дүк кыргылдазын 15 тоннаны кызырганнар. Малга быжыг чем-суурлуг тургузарының айтырыы оожум шиитпирлеттинип турар.

СЭКП-ниң чамдык райкомнарының, база райкүүскомнарының, партия эге организацияларының, комсомол болгаш профэвилел организацияларының, чер-чер Советтериниң талазындан кодээ ажыл-агый бүдүрүлгезиниң хөй айтырыгларын шиитпирлээр чорукту негелдэ болгаш принцип талазы-биле четпес көрүп турганындан, бар курлавырларны болгаш партияның база чазактың материал-техниктиг улуг дузаламчыныы кошкак ажыглап турганындан кодээ ажыл-агыйда бо четпестер илереп турар.

Экономиканы хөгжүдеринге, тыва улустуң культуравының чечектелишкинниге, ооң чаагай чоруунуң өзеринге улам калбак перспективаларны чаа беш чылдың онаалдалары ажыдып турар.

Партияның XXIV съездизиниң ажылының эгелээри бистерни эң-не дайынчы байдалга киирер ужурлуг. Ол болза ажыл-агый болгаш культура тургузуушкунуунуң бүгүле участоктарыга калбак политиктиг болгаш организастыг ажылды, социалистиг чарыты улам калбартырын партия райкомнарындан, партияның эге организацияларындан негеп турар. Планныг онаалдаларны болгаш хүлээдилерни ажыл-ишчи кижи болгаш коллектив бүрүзү чаа беш чылдың баштайгы хүнеринден-не күүседип турар кылдыр ажыл-херекти чер болганга ынчаар организастаар херек.

Бо талазы-биле партияның Бии-Хем райкомунуң ажылының стили өөредилгелиг болуп турар. Райкомнуң секретарылары, килдистер эргелекчилери болгаш өске-даа ажылдакчылары колхозтарда болгаш совхозтарда партия организацияларынга удаа-дараа барып, тодаргай айтырыгларны шиитпирлээрине киржип, четпестерни узуткаарынга дузалажып турар. Ол чорук районнуң ажыл-агый көргүзүглерин экижидеринге чугаажок идиглиг болуп, район каш чыл дургузунда республикада мурнакчыларның одурүүнда болуп келген. СЭКП-ниң XXIV съездизиниг алдар бодургаң күш-ажылчы ээлчеге турушпушаан, бижемчилер мал ажылының продукциязын күрүнеге садар талазы-биле бо чылдың бирги кварталының планнарын ай бурунгаар күүсеткен.

Беш чылдың онаалгаларын болгаш ооң баштайгызының планын чедиишкинниг күүседирии дээш социалистиг чарыш амгы үеде чер болганда калбарган. Чижээ, «Тыва дагдүгү» комбинаттың коллективи шиити продукция бүдүрелиниң чыл планын декабрь 25-ке чедир күүседир болгаш 36500 тонна сорттуг даг-дүгүн бүдүрерин хүлээгеп, ол болза планнаанындан 1600 тонна хөй болуп турар. Тываның кодээ ажыл-агый дуржулга станциязының чер болгаш мал ажылдакчылары планнан ажыр күүнеге 36 тонна этти, 180 тонна сүттү, бир тонна дүктү болгаш 1000 тонна тараны саларын шиитпирлээр. Тоскы беш чылдың баштайгызында өске-даа хөй коллективтер бедиткен хүлээлгелерни алган.

Партия организацияларының, СЭКП райкомнарының болгаш чер-чер Советтериниң дайынчы сорулгазы — массаның күш-ажылчы идепкейин бедидери, бүдүрүлгениң курлавырларын дилеп тывары болгаш аңаа үндезилээш, беш чылдың бирги чылында улеттүр бүдүрүлгелериниң алган хүлээлгелерин долдур болгаш ажыр күүсеткен турарын хандырары болур. Бүдүрүлгениң ажыктыын болгаш күш-ажылдың бүдүрүкчүдүүн бүгү хемчеглер-биле бедидер, мурнакчы дуржулганы неперетедир херек.

Республиканың тудугжуларынга улуг сорулгаларны салган. Чүтле 1971 чылда барык 70 миллион рубльдиң үлетүр, кодээ ажыл-агый болгаш социал-культура талазы-биле объектилерни олар ажыглалга киперер ужурлуг. Чогум-на ынчангаш оларның кичээнгейин планнарны хуусаа бетинде күүседирииче, тудутунуң шынарын бедиделиринче болгаш өртээн чинеделиринче угландырары чугула. Материалдарны болгаш ажыл шагын чарыгдаварынга кампалталыг болгаш хумагалыг болуру дээш демиселди калбартыр талазы-биле инициативаны бүгү хемчеглер-биле деткиири эргежок чугула.

Тоскы беш чылдың бирги чылында кодээ ажыл-агыйның ажылдакчылары тараа будуреринь 250 муң тонна чедир көвүдедир болгаш плындан ажыр дужаалганы барымдаалап тургаш, 80 муң тонна тарааны күүнеге садар ужурлуг. Ол сорулганы чедип алыр төлээде, гектар тарылга шөлүг бүрүзүн ажыглаар чорукту экижидериниче оңза кичээнгейни салыр ужурлуг. Чер ажылының культуразын улам экижидер, сүтгарылга системаларын ажыглаар болгаш культура-техниктиг хемчеглерни ап чорудар талазы-биле боттуг хемчеглериң системазын бо чылын-на ажыллап кылгаш, боттандырары эргежок чугула.

Бо чылын бедик дүжүттүг өстүрери дээрге колхозтарның база совхозтарның часкы тарылгага болгаш хову ажылдарын чорударынга каңчаар белеткеңгенинден улуу-биле хамаарыжыр. Мында чугаа болза түгле тракторларны чогуур ойунде септеп алырының, үреэниперни арыглаарының болгаш ооң үнер шынарын хынаарының, органиктиг база минералдыг чемнешчидилгелерни шөлге төгеринің дугайында хоойлуну, өгбүле болгаш ашак-кадай болурунуң дугайында хоойлуну, адыг-чазаар күш-ажыл хоойлажудулгазының үндезинин, кадык камгалалының дугайында хоойлуну хүлээп алган болгай. Күүнеңиң бо хире чугула документилерни ажылдап кылырынга Дээдэ Советтиң бүгү депутаттары идепкейлиг киришкен.

Күүнеэ эрге-чагыргазының дээдэ органынга чугаалажып турган бүгү айтырыглар дугайын чонга чугаалап берип турдум.

СЭКП-ниң XXIII съездизиниң шиитпирлерин күүседиринче ажылчы чоннарны мобилизастаарынга Кызыл хоорайның партия организацияларының ажылынга шыдаар шаам-биле киржип келген мен.

Кызылдың пассажирлер АТБ-зинге ажылдаа-ла 36 чыл болдум. Тускай мергежилим чолаачы. Амгы үеде бистиң бригадавыс коммунистиг күш-ажыл дээш демисеежип турар. Хоорайга пассажирлер дажыыр улуг автобустарның чолаачылары бис. Планныг онаалгаларывысты үргүлчү күүседип келдивис. Үеэн мурнаары чолаачыларның чаагай чаңчылы апаргаң. Бистиң пассажирлер АТБ-зинниң коллективи сескн беш чыл планын 1970 чылдың октябрь 1-де хуусаа бетинде күүсеткен. Бодум беш чыл планында хүлээлгемни эрткен чылдың июль 1-де, бо чылдың бирги кварталының планын 100 хуу күүсеттим. Бо дээрге партияның XXIII съездизиниң Директиваларын күүседиринге киргеп салыышкымным, партияның XXIV съездизинге күш-ажылчы белээм болган.

ХУНАЖЫК ОНДАР,
СЭКП Кызыл хооркомунуң бюро кежигүнү, Кызылдың пассажирлер АТБ-зинин чолаачызы.

## ДЕЛЕГАТКА

Москва. Кремль. Орду. Хурал.
Партиявыс съездизи!
Коммунистер — делегаттар
Кайыртан бээр саадапкаанывар.
Дээди шуулган чүрту
туржук.
Делегейде ораннарда
Улус чонунуң—бүгүдениң
Угаан. чүрээ ынаар углаан.

Съездизер Ордузунда,
Силерлериң аранарда
Бистер база киржип тур
бис—
Бистен барган төлээвис ол.

Ада-чуртуң оглу, кызы —
Акы-дүңма аймак шупту,
Каш-даа янзы домак-дылдыг,
Кандыг төлээ ында чок дээр!

Олар шупту—коммунистер,
Оран чуртуң шолбаннары,
Коммунизм өндүр тудуун
Колдап туткан тудугжулар.

Ынчангаштың делегатты
Чону. чурту аътқарып тур.
Ынчангаштың төлээвисти
Чоргаарланып үдеп тур бис.

Партиявыс Чарлыы
дээштин,
Бадылааны саннары дээш,
Пар дег дидим, ок дег чидиг,
Маадыр чоп туржуп үнер.

Л. ЧАДАМБА.

## КВАРТАЛ ПЛАНЫН АЖЫРГАН

Чөөн-Хемчик районда «Искра» колхозтуң немигүннери съезд мурнуңу социалистиг чарыжын калбарткаш, тоску беш чыл планының баштайгы чылының бирги кварталының планын март төнчүзүнде-ле ажыр күүсеткен. Колхозчулар мүрүнеге зът садарының планын 125 хуу, сүттүүн—105 хуу күүсеткен. Плындан ажыр 60 центнер зътти, 86 центнер сүтту сатқан.

Колхозтуң хойжулары база-ла күжениишкинниг ажылдап турар. Бо хүннерге чедир 4968 хой ооладаан, оон 4975 хураган менди доругуп турар.

Төрээн партиявыстың бөгүн ажыттынар съездизинге соңмеп туткан бистиң күш-ажылчы белээвис ол.

С. ХЕРТЕК,
колхозта партком секретары.

## ҮЕНИ МУРНАП...

Тыва транспорт эргелелиниң начальнигиниң оралакчызы Федор Герасимович Круговойнуң дамчытканы болза:

Чадаанаың автотранспорт будурүлгезиниң коллективи партийжи съездиниң төлептиг уткуур дугайында аңчыларның район слёдунга бо сезоннуң эгезинде чугаалашкан бис. Ынчангаш бистиң «Тоора-Хем» совхоз шырак дээш аңчыларны аътқарып үндүргеп. Дамскан идегелди олар шынзытқан: ниитизи-биле сезонда 60 муң ажыг рубльдиң «чымчак алдының» күүнеге дужаап, хүлээлгезин ырактр ажыр күүсеткеп.

күүсеткеш, плындан ажыр 3 муң тонна чүктү сооргкеп.

А Кызылдың № 3 АТБ-зиниң ажылдакчылары бирги кварталдың планын хуусаа бетинде күүсеткеш, плындан ажыр 5,6 муң тонна чүктү сооргкеш, марттың тончүзүнге чедир ам-даа 700 муң тонна-километр ажылды кылыр хүлээлгени алган.

## ТИИЛЕКЧИ БРИГАДА

Шагаан-Арыгда № 586 мехколоннаның бригадаларының аразында февраль айда социалистиг чарыжының түңнелин үндүрген. Аңаа Жданов аттыг совхозтуң Ийи-Тал салбырында В. Эрес-оолдуң удурткан бригадазы тиилекчи болган.

Олар эрткен айның планын 120 хуу күүсеткен. Ййи өгбүле чурттаар бажыңның тудуун эки шынарлыг доозкан.

Д. САМБУ.

## ӨӨРҮП ЧЕТТИРИИШКИННИҢ СӨЗҮ

Мен бодум хуумда, коммунист кижи болгаш, партияның XXIV съездизиниң ажыттынган хүнүн улуг өөрүшкүүлүг демделеп тур мен. Бистер салым-чолуубуусту партиябыс холбаштырып турар бис. Шаанда кандыг чоруун бис? Чедимнее түргедел, дарлал, бек, эрге-шөлээ чок чорук... Ону ам сактырга коргунчуг дүш-ле. А ам чүнү чедип алган-дыр бис? Бистиң чаа, колхозчу амыдыралывыс таныттынмас кылдыр сайзыраан, шыдалгыр, толуг-догаа, аас-кежиктиг чурттап тур бис. Бо бүгүнү биске Ленинниң партиязы, Совет эрге-чагырга берген. Ынчангаш съездиниң ажыттынган күнүнде бо бүгүнү сактып, дединештирип олур мен.

Мен колхозтуң хоюн малдап тур мен. Коммунистериниң бо улуг шуулганынга төлептиг белек-биле ужуражыр дээш, шудургу ажылдап, бодумнуң үлүг-хуумну база киирдим. Хөйүнү малын кыштаң хыр ажырганым, мээдн доруктуруп алган чаш хураганнарым—мээң хууда белээм ол.

Э. ЕНДАҢ,
Эрзинде Ленин аттыг колхозтуң хойжуу.

## ХЕМчикТЕ херел

# ОРУК АЙТЫР СЫЛДЫС

Совет Эвилелиниң Коммунистиг партиязы, Ленинниң партиязы... Бистерге, совет кижи бүрүзүнге — коммунистерге, партия кежигүнү эвестерге-даа бо сес аң-не эргим болгаш хүндүткелдиг. Бистиң Төрээн чуртувустуң бүгү амыдыралы партия-биле холбашкан. Совет улустуң кайгамчык улуг чаалап алышкынналары, шылгарангай чедиишкиннери Ленинчи партияның маадырлыг ажыл-херээ-биле чарыдбас тудуш. Чогум-на ынчангаш Коммунистиг партия совет ниитилелдиң удуртукчузу болгаш башкарыкчы күжү.

Бодуңуң хүрээлениңде 14 миллион коммунистиг ол партияның кежигүнү боол, коммунистиг тургузуушкунга киржип турарымны улуг ласкежии деп санап чоруур мен.

Партияның хүн бүрүде шиитпирлеп турар улуг сорулгаларының иштинде чугула черни күүнеге тургузуушкунуң удуртур социалистиг демократияны улам сайзыраңгайыдар сорулгалар ээлеп турары билдингир. Советтериниң ажылы ооң кичээнгейиниң төвүнде.

Совет күүнеэниң дээдэ органы — ССРЭ-ниң Дээди Советиниң депутадынга соңгуткаш, 1966—1970 чылдарда күүнеэниң улуг ажыл-херээн башкарарынга киришкен мен. Депутат дээрге ажылчы чонларның күүнеэ эрге-чагыргазының органнарында бүрүн эргелиг төлээлекчизи.

Моңу капиталистиг чурттарда мен ышкаш бөдүүн ажылчын кижиниң салым-чолу-биле деңнеп болур бе? Чок, Чижээ, АКШ-тың конгрезинде ажылчыннарның болгаш ажылчы чонларның чаңгыс-даа төлээлекчизи чок боол турар.

ССРЭ-ниң Дээди Советиниң депутады турган, өске бүгү депутаттар-биле кады чурттуң амыдыралында бүгүле айтырыгларны шиитпирлежип турдум. Чедиги чылыштың Дээди Советиниге бүгүнитпиниң шериг хүлээлгезиниң дугайында хоойлуну, өгбүле болгаш ашак-кадай болурунуң дугайында хоойлуну, адыг-чазаар күш-ажыл хоойлажудулгазының үндезинин, кадык камгалалының дугайында хоойлуну хүлээп алган болгай. Күүнеэниң бо хире чугула документилерни ажылдап кылырынга Дээди Советиниң бүгү депутаттары идепкейлиг киришкен.

Күүнеэ эрге-чагыргазының дээди органынга чугаалажып турган бүгү айтырыглар дугайын чонга чугаалап берип турдум.

СЭКП-ниң XXIII съездизиниң шиитпирлерин күүседиринче ажылчы чонларны мобилизастаарынга Кызыл хоорайның партия организацияларының ажылынга шыдаар шаам-биле киржип келген мен.

Кызылдың пассажирлер АТБ-зинге ажылдаа-ла 36 чыл болдум. Тускай мергежилим чолаачы. Амгы үеде бистиң бригадавыс коммунистиг күш-ажыл дээш демисеежип турар. Хоорайга пассажирлер дажыыр улуг автобустарның чолаачылары бис. Планныг онаалгаларывысты үргүлчү күүседип келдивис. Үеэн мурнаары чолаачыларның чаагай чаңчылы апаргаң. Бистиң пассажирлер АТБ-зинниң коллективи сескн беш чыл планын 1970 чылдың октябрь 1-де хуусаа бетинде күүсеткен. Бодум беш чыл планында хүлээлгемни эрткен чылдың июль 1-де, бо чылдың бирги кварталының планын 100 хуу күүсеттим. Бо дээрге партияның XXIII съездизиниң Директиваларын күүседиринге киргеп салыышкымным, партияның XXIV съездизинге күш-ажылчы белээм болган.

ХУНАЖЫК ОНДАР,
СЭКП Кызыл хооркомунуң бюро кежигүнү, Кызылдың пассажирлер АТБ-зинин чолаачызы.

## БҮЗҮРЕДИП ТУР

Шаанда революция мурнунда аңчы ниң ажыдыг тожу кижиниң амыдыралы аар-берге, таржыктыг-ла чорааң. Аңчы араттың тыпкан аң-өлүүн чиижең садыгжылар халаска мегелеп чыып алыр, поян дүжүметтериниң, манчы хаанның албан үндүрүү дээш хавырып алгаш баар чораап.

Амгы үеде байдал көңгүс өскерилген. Нам, чазаавыстың авыралдыг ачызы-биле аңчы араттарның амыдыралы таныттынмас кылдыр чаартынган, оларның тыпкан аң-өлүү бүгү улустуң ончүзү боол турар.

Аңнаыр сезонунда шудургу ажылдаар, партияның ээлчеглиг съездизин төлептиг уткуур дугайында аңчыларның район слёдунга бо сезоннуң эгезинде чугаалашкан бис. Ынчангаш бистиң «Тоора-Хем» совхоз шырак дээш аңчыларны аътқарып үндүрген. Давскан идегелди олар шынзытқан: ниитизи-биле сезонда 60 муң ажыг рубльдиң «чымчак алдының» күүнеге дужаап, хүлээлгезин ырактр ажыр күүсеткен.

Аңчылардан 30 хире кижи алган хүлээлгелерин дыка ажыр күүсеткен. Ылаңгыя Бараан Маңзырыкчы 35, Бараан Дагбажык биле Бараан Дажырган 28-28, Кол Агыына 26, Кол Нагазы 25, Бараан Чигжит 22 кыш кежии, хөй дининиң болгаш өске-даа өлүктү дужааган.

Өлүк тывыжынга Өдүгениң ниң фермазының нөөжилери идепкейлиг киришкен. Келир аңнаыр сезонунда 56 муң рубльдиң өлүүн киирерин планнаан. Ону совхозтуң аңчылары база-ла ажыр күүседир дээрзинге быжыг бүзүредиг бис. Ам 50 тонна тоорукту чыыры-биле тайгаже совхозтуң тывышчылары үнүпкен.

Ыраккы Тожуңуң аңчылары шудургу күш-ажылы-биле тоску беш чылдың планныг сорулгазын күүседиринге боттарының толептиг үлүүн киирерин төрээн партиязынга бүзүредип тур.

Д. ЭРЕСТОЛ,
Социалистиг Күш-ажылдың Маадыры, Тыва АССР-ниң Дээди Совединиң депутады.

# АЛДАРЫ БОЛГАШ ДЫҢЫРУ

Делегат дугайында чугаа


# Бедик күзел, чаагай амыдырал

1948 чылдың чайы дүшкеп. Фатима Казакова эжи Манефа Сметанина-биле кады Горький хоорайның кодээ ажыл-агый институдун доосказ, Саян сынын чурттаргазында бир-ле дутаар ажыр, Азия диптиң чүрээнде ырак, ынчалза-даа сонуургавышыг аныяк Совет Тывага хап кээрге, алды ай ортан кирип, черниң кыры челээш ышкаш чүзүн-баазып чечектер-биле шиметтинген, долгандыр бүгү-ле чүве дыңзылдайлап турганзыг болган.

Партия обкомунуң киллис эргелекчизи Волга хемниң эриинден ырак областка ажылдаар дээш келген специалистерге изиг байыр чедирип, ээлдек-эвилең хүлээп алгаш, танышкып чугаалашкан. Оларның ажылдаар ажыл-агыйларын дыңнаткан. Манефа — Бии-Хемде «Өөк», а Фатима — Таңдыда «Элегес» совхозтарже чоруп тургаш, чагаалажып турар болуп дужурушкаш, байырлашкан.

Чорумал машинага чоруп оргаш, Фатима оруктуң ол-бо талаларынче соңга өттүр кезе кайган, «Волгада Горький хоорайга...» деп иштинде бүдүү ырлагылап каап, кайнаар-за баарым ол ирги? деп сарыннаныр бодап чорза-даа, куу даглар эдектеринче чаттылып чоруй барган кадар оттуг делгем ховулар ону магададып, мал-маган дозуп шапкылашкан аттыг, молдургалыг оолдар, кыстарның кыйгы-дайгыдары, өткүт ыр-шоору ооң кулаанга салгыр аайы-биле ужугуп кээп, аажок сонуургаткан.

Фатиманың сагыжы ынчап дүвүреп чорда, чолаачы ону божургадырының улуу, а харын хову ортузунга аалга дүжүрүп каайн, келин кылып алыр ыйнаан дигилеп, баштактанып чораан. А ол аңаа шугулдап: «Ада-немниң тың чаңгыс чассыг уруудур мен ийин акый, мени дыка сагышсыратпа» деп, ооң баштактанып оожукпургандаа...

— Шынап-ла, «Элегес» совхоз дээрге, ховуда хөй аалдар чүве ирги бе? деп бодаанным, ындыг эвес, немчигеш кыдыында он шаа чавыс, ыяш бажыңнарлыг сууржугаш болган чүве. Доң казактарының ховуда хутору-даа сагышка кирер. Ооң чурттакчылары мени аажок ээлдек-эвилең уткуп алган. Оларның найыралдых, ажылдаарда деминг деп чүвезин магадаан мен. Чалгаараар чай кайда дээр сен, оларның-биле дораан-на таажыш ажылдап, чурттай берген мен —деп, Фатима Макаровна ам сактып орар.

Ооң күзели боттанган. «Каяа-даа ажылдай бөрзинзе, бир ажылдан өске ажылче шуравайн, чаңгыс черге турумчуп ажылда, ажылынга мергежи, чонуң сээң ажылыңга үнелелди бээр, уруум», деп, ачазының чагынга кезээде шынчы болурун дангыраглап, моон өскээр чорбас мен деп Фатима бижыы-биле шиитпирлеп алган.

Ооң ачазы хоочун коммунист Макар Андрианович Казаков социалистиг кодээ ажыл-агыйны холу-биле тутчуп тургусчур дээш партияның кыйгырыы-биле кодээже үнүп, баштай артель, ооң соонда колхоз даргалап турган. Фатиманың төрүттүнген, ойнап өскен сууру — Горький чанында Боротынь. Немец-фашистиг эжелекчилер Волга ындының тараалаң ховуларынче харамдыгып чүткүп, Горький хоорайны бомбалап турда, он бичиле ажыг харлыг Фатима чажыттары-биле кады дайынның халавын көрүп, баштай школага, ооң соонда төрээн хоорайында кодээ ажыл-агый институдунга өөренип тур-

гаш, ону 1948 чылда доосказ...

Фатима Казакова ол чылын «Элегеске» зоотехниктеп эгелээш, амыдыралдың бергелеринге дадыгып өскен кыс ажылынга дораан хандыкшып, бир-даа чыл четпээнде, совхозтуң кол зоотехниги апарган. Совхозтуң хой ажылының продуктулуун бедидер, ооң уксаазын экижидер ажыллаш ол кол кичээнгейин салган.

Ооң бээр ам чээрби ажыг чыл өрткен. Чонунга хөй эки чүүлдү кылыр бедик күзели хайныгып, чаагай амыдырал дээш демисежиш чоруур коммунист специалистиң амыкуу амыдыралынга-даа, бүдүрүлгеге ажылынга-даа өскерилгелер болган: өг-бүлелиг апарган, уруг-дарыы өскөн, совхозтуң экономиказы бижыккан.

Фатима Макаровна Зверева аңаа ажылдап эгелеп турда, холушкак нарын-бөдүүн дүктүг 2400 хой турган. Оларның уксаажыдылга ажылын доктаамал хайгаарап көөр, удуртур специалист чок турганындан продуктулуг чоруу чавыс болган. Ынчангаш ол ажылды экижидер сорулгабиле ниитиниң малынга бижыг чем-суур баазазын тургузар дээш улуг ажыл эгелээн. Совхозтуң дирекциязы, партия комитеди, бүгү ажылшпчилери аныяк специалистиң саналдарын, эгелээшкиннерин деткип, аңаа боттуг дуганы чедирген. Коллективтиң демниг ажылының түңнелинде совхозта чер-даа, мал-даа ажылы чыл келген тудум сайзырап орган.

Малдың уксаазын экижидер дээш куженнишкинниг ажылдың он чылы ынчаар эрткен. Тываның агаар-бойдузунуң ширнин байдалы турза-даа, нарың, чартык нарын дүктүг хойларның дээре уксааларын хайнакташтырып тургаш, дүкчүр малдарны өстүрүп болурун зоотехник-селекционер эш Звереваның ажылының дуржулгаазы бадыткап, Красноярск уксаазының нарын дүктүг хойлары совхозка ижиге берген. 1958 чылда совхоз ындыг хойларның баш бүрүзүнден ортумаабиле 4 кг дүктүг кыргыш алган болгаш ол бедик деңнел ооң соонда чылдарда-даа кудулаваан.

Чурттуң кодээ ажыл-агыйын улам ыңай хөгжүдер талазы-биле хемчеглерни чугаалашкан СЭКП Төп Комитединиң март (1965 чыл) Пленумунуң шиитпирлерин амыдыралга боттандырганының түңнелинде, совхозтуң тарылга ээлчештирилгезиниң системазын таарыштыр тургускаңындан мал чеми культураларның шөлүг көвүдээн болгаш ооң курлавырының бижыг баазазын тургускан.

Совхозка ёзулуг нарын дүктүг хойну өстүрүп эгелээнинден бээр он чыл оюнга тураскаатканн эртем конференциязынга илеткел кылып тургаш, Фатима Макаровна мынча дээн:

— 1958 чылда бир центнер хой эдин бүдүреринге 10 кижи-хүн негеттинип турган болза, он чыл эрткенде ол көргүзүг 6,0 кижи-хүн чедир кызырылган, бир хойдан-на чылда алыр орулга 3 рубль 50 көпеек турган болза, он чыл эрткенде—11 рубль чедир оскен. А хой эдин бүдүрери барык үш катаң көвүдээн. Ооң түңнелинде, совхоз хой ажылындан 1958 чылда 60 муң рубль орулга алган болза, 1968 чылда ол орулга барык беш катаң өскен.

Амгы үеде «Элегес» совхозта нарын дүктүг 28600, ооң иштинде бедик класстыг 5 муң хойну өстүрүп турар. Симменталь уксаанның нимги, үшкү салгалдыг 2200 инек бар. Чүгле хой ажылындан алыр орулга совхозтуң мал болгаш чер ажылындан чыл бүрүде алыр бүгү орулгаазының чеден хуузундан ашкан. Совхоз орулгалыг ажыл-агый апарган.

— Совхозтуң экономиказы сайзырап, бут кырынга бижыы-биле туруп келген деп чугаалап болур-дур аа, Фатима Макаровна?—деп, совхоз директорундан айтырдым.

— Чок, ол-даа аваэш-тир— деп, эш Зверева шиитпирлиг чугаалаваш, уламчылай-дыр.— Ниитиниң байдалывысты хандыр апализтеп көргеш, бот-орулгачарылгаже бо чылдан эгелеп шилчидивис. Ону чедишкинниг боттандырар аргавыс бар. Кол чүве, совхозтуң ажылшпчилери ёзулуг бедик мергежилдиг кижилер, бүдүрүлгениң хынамчалыг ээлери апарган.

Шынап-ла, колхоз, совхоз бүрүзүндө ышкаш, ол улуг ажыл-агыйда шиитпирлээрин негеп турар айтырыглар хөй. Ниитиниң малының чем баазазын улам быжыглаар. Ол сорулга-биле, мыйыстыг бода малга тааржыр одар-белчимирлерлиг Каяк салбырын, семиртир инек, шээр малга тааржыр изиг кадар оттуг, делгем одарларлыг Элегес, Кулузун салбырларын шээр мал, сүткүр инек фермалары кылдыр эде тургузуп эгелээн. Чер ажылының культураазын бедидер хемчеглерниң турушпуг системазын боттандырган. Малдың баш санын көвүдедири-биле кады ооң уксаазын акижидип, продуктулуун бедидер, га чер бүрүзүнүң ажыктының улгаттырар сорулганы элегесчилер чаа беш чылда боттарының мурнунга бүзүрелдиг салып турар.

Ынчангаш, хоорайның болгаш кодээнин бүгү ажылшпчилери

# КОММУНИЗМ УЛУГ ТУГУН БЫЖЫГ, ТУТКАН КОММУНИСТИГ ПАРТИЯГА ЧААГАЙ АЛДАР!

## ПАРТИЯ—БИСТИҢ БАШКАРЫКЧЫВЫС

Партияның съездиэн дээрге эң бедик, өндүр улуг ниидир-дир. Оон кырындан бистиҢ маадырлыг эрткен оруувус-даа, магалыг чаагай келир үеивс-даа тодаргай көстүп келир. Съезд бүрүзү партияның ажыл-чорудулгазының түнелин чугаалажып, бистиҢ бурунгаар тиилелгелиг базымывыстың эдлчетлиг сорулгаларын тодарадыр.

Совет коммунистериҢ улуг партиязының — ленинчи партияның XXIV съездиэн чыгып турар бистиҢ кызыл паВысылалывыс Москваже бөгүн бүтүү диптериҢ кижилери көрүп турар. Олче бистер, совет кижилер улуг идегел-биле, ханы ынакшыл-биле көрүп турар бис. Чүге дээрге партия —бистиҢ күжүвүс, бистиҢ идегеливис, бистиҢ арын-нүүрүвүс, бистиҢ ат-алдарывыс.

Мындыг партияны улуг Ленин тургускан. Ындыг партияны тургузарын бистиҢ башкывыс Ленин арткан чүс чылдың төнчүзүнде, Тыва чуртунда ырак эвестө Шушенскоеге бодап, планнап алган. Удатпаанда ленинчи ынының сестерин «Искра» солун ажылчыннарга тараадып иештереткен. Искра дээрге — оттуҢ чаштанчызы-дыр. Ол чаштанчыдан күүдүг чалбыышты Ленин, оон тургусканы большевиктер партиязы 1917 чылдың октябрьда кыпсып үндүрген.

Октябрь революциязының мурнуу чартында меньшевик Церетели «Эрге-чагырганы холга ап шыдаар партия ам үеде Россияда чок» деп медеглээрге:

— Ындыг партия бар!—деп, ЛенининиҢ бүзүрелдиг үнү чаҢгыланып үнген. Ол болза большевиктер партиязы болтан. Удатпаанда ол партия эрге-чагырганы холга ап, делегейде эң баштайгы Совет күрүнениҢ башкарыкчы күжүн боюу бергеи.

КоммунистериҢ партиязы ам чартык чүс ажыг чыл дургузунда Советтер чуртун тиилелгеден тиилелгежө баштап келди. Ол партияның нежигүнери баштай он-он, чүс-чүс, муҢ-муҢ кижи турганындан ам коммунистери он дөрт миллион улуг күш болу берген.

Коммунистер кеэзэде массаның бажынга, демиселдиҢ мурнунга чоруур. Массаны баштап алгаш оон эрткен оруу—аар-берге-даа, нарын-даа, маадырлыг-даа. Оон мурнунда ол оруктап кым-даа чорбаан. Ол оруктап бистиҢ бурунгаарлаашкынывысты ленинчи партия баштап келди.

Хааның ёзу-тургузугун үезинде ажылчыннарның аразынга ленинчи шынны коммунистер амы-тынга айылдан кортпайн тараДып, ажылды чоннарны хостаалгага бүзүрел-биле чеҢгеглээннер.

1917 чылдың Октябрьда Кышкы ордуже ажылчыннарны, кызыл гвардейжилерни Ленин болгаш партия баштап алгаш, шаап кирген. Хамааты дайынның чылдарында Украинаның ховуларынга, СибирьниҢ делгемнеринге актарга болгаш даштыкы интервентилерге удур аар-берге демиселди коммунистер сорук кирип, ата-каже кирип турдулар.

Баштайгы беш чыл планнарының чылдарында ДнепрогэстиҢ болгаш МагнитогорскиниҢ, Амурда КомсомольскиниҢ болгаш Беломорканалдың тудугларының өзээнге коммунистер турду. Ленинчи кооператив планын кедээге боттандырар дээш баштайгы колхозтарның болгаш МТС-терниҢ организакчылары база олар болганнар.

ДээҢинге чедир чепсегленген фашистиг араатан-биле өлүмүг сегиржип алышкын эгелеп, Төрээн чуртуҢ кырынга улуг айыл дургелип кээрге, шеригниҢ өзээ, баштайгы ополченчилер, эки турачылар болгаш партизаннар — коммунистер болган.

— **Коммунистер, бурунгаар!** —деп кыйгы-биле коммунистер, комиссарлар бүгү дайынчыларны сорук кирип, ата-каже кирип турдулар.

Дайынның каш-каш чылдар аткаар октапканы ажылагыйны, санап четпес үредээшкинниҢ катап тургузары коммунистер партиязының баштапгазы-биле, совет кижилериҢ күженишкилиг-биле кыска хуусаада чедиишкинниг боттанган. Дайынга үрелген муҢ-муҢ фабрикалар болгаш заводтар, хоорайлар болгаш суурлар, колхозтар болгаш совхозтар катап тургустуруп, олар ам каш катап көвүдээн, болбаазыраан, дайын мурнундагызындан артык кылдыр чаартыгнаан.

ЛенининиҢ улуг партиязының баштапгазы-биле СоветтериҢ чурту Октябрьда «Авроразының» адышкынындан ам космос делгеминче кылыштыкынны делегейде эң баштай эгелээн — бистиҢ улустуҢ кандыг апарганының чайынналчак хереченилелдир. БистиҢ чуртувус ам коммунизмче делегейде эң-не мурнап чоруп орар.

**«Ленинчи курс-биле. Съездиэн съездиже»**— деп, документалдыг 5 серилиг кинону «Орбита» дамчыштыр теп телевиденениҢ үндүрүгнин съезд бүдүүзүнүҢ хүннеринде совет кижилер улуг ынчаннгей-биле көрдү. Кызылдың болгаш оон чоок-кавызының көрүкчүлери бистер ону көргеш, совет чуртуҢ күүү киргенин, оон базымының делгем улууп магададывыс.

1966—1970 чылдар—төөгүлүг болгаш улуг болуушкуннарның чылдары: СЭКП-ниҢ XXIII съездизи; Октябрьның социалистиг Улуг революциязының 50 чыл ойнуҢ бүгү делегей байырлалы; Владимир Ильич ЛенининиҢ төрүттүнген хүнүнден бээр 100 чыл ойнуҢ бүгү кижи төрелгетениҢ ондүр чаагайы-биле байырлаанары; фашистиг Германияны ашкан бистиҢ улуг тиилелгевистиҢ 25 чылы: делегейниҢ коммунистиг болгаш ажылчын партияларының Москвага болган делегей чевүлел хуралы болгаш оон-даа өске хөй болуушкуннар.

Совет чуртуҢ бичии будуну Тывага: Совет Тываның 25 чыл ойнуҢ байырлалы: Тывага Ленин орденниг баштайгы колхозтуҢ тывылганы (Бии-ХемниҢ «Кызыл тараачын»); «Сүт-Хөл» совхозтуҢ «Күш-ажылдың Кызыл Тугу» орденбиле шаҢнатканы; Тываның геологтарының тугунда «ХүндүлелдиҢ демдээ» орден; Тывада Социалистиг Күш-ажылдың Маадырларынга колхоз даргазы Петр Астафьев, хойжу Монгуш Чола, анчы Эрестол Даржаа, башкы Сарыглар Тамдын-оол оларның немешкени. Съездиге чедир Ленин орденниг Тывага болган өөрүнчүг, магаданчыг болуушкуннарның чежаанн санап чедер боор!

Партияның удуртулгазыбиле, совет кижилерниҢ мерген утааны-биле болгаш алдын холдары-биле бүдүрген чүүдерии кижи санап-даа хаамас! «Союз» космос корабльдериниҢ ужудуушкуну бүгү делегейни база катап магадаткан. «Луноход-1» чердеи командылал ёзугаар Айда шинчилел кылып чоруп турар...

...Ленинчи юбилейдиг чылда бистиҢ чурт төөгүде эң-не хөй тараа дүүдүн алган. Ленинчи партиявыстың чарлык болган үүлелерин совет кижилер мынчаар күүседип турар-дыр.

Партияның XXIII съездиэнинiҢ Директиваларында айыттынган «Тывакобальт» комбинат база Терлиг-Хаяның мөҢгүн-суу бүдүрүлгези продукцияларын Төрээн чуртка бараалгадып эгелээн. Каа-ХемниҢ хөнүр-даш разрези, Кызылда тудуг материалдарының комбинады, Абаза — Ак-Довурак аразының күүүлүг электри шугуму, Кызылдың болгаш Чадаананың сүт заводтары дээш, оон-даа еске бүдүрүлге, амыдырал-культура черлери ажылгалда киргилээн. Партияга бараалгадыныс, съездиге белээвис бо-дур!

КижилериҢ амыдыралы, ажыл-мергежили, утаан-бодалы улам-на чаартынып турар. Беш сериялыг кинофильминиҢ бирээзинде узбек Исламбековтарны көргүскен. Оларның чаҢгыс өг-бүлевиндеи үвгеннериндө үжен сес эмчи. оларның аразында эртемнер кандидаттары, докторлары-даа бар. Ол ышкаш, шаанда кым-даа дириейн, чүзү-даа чок чораан, Чөөн-Хемчик чүртүт Хомушку Сүмбүү деп араттың уруу бөдүүн саанчы Хувусказал Хомушку ам ССРЭниҢ Дээди СоветиниҢ депутады. Ол ам совет кижилерниҢ өмүнээзинден бүгү депутаттар-биле кады Совет күрүнениҢ ажыл-херектерин шинтпирлежип турар. Оон ажыы Матпа Хомушку—Тыва АССР-ниҢ культура министри. Кешкүн араттың оглу Александр Куваа тыва кижилерден эң баштайгы эртемнер доктору болган. Бо аразында эртемнер кандидаттарынга Кимва Март-оол, Доржу Куулар, Зоя Чадамба болгаш өскелер-даа немешкилээн.

БистиҢ партиявыстың ленинчи национал политиказының тиилелгезининҢ хереченизи, совет улустарның ленинчи улуг найыралының чаагай үре-түнелги бо-дур.

Ленин болгаш оон тургусканы Коммунистиг партия эвес болза, шаанда өлүп кырлырынга чедип чораан тываларга амгы ышкаш чырык чаагай хүн кайын турар деп чүвени бистер ам ханызы-биле медерел билип турар бис. Ынчангаш бистер Ленинге, партияга чүректиҢ ханызындан өөрүп четтиришкин-биле мөгейип турар бис.

Ленин ышкаш башкылыг болганывыга, оон партиязынга баштадып турарывыга совет кижилер чүректиҢ ханызындан өөрүп, чоргаарланып турар. МооҢ үжүрүнде бистер ам улуг шүлүкчү В. МаяковскийиниҢ чугаазы-биле мынча диижир бис:

Партия биле Ленин —
ийис төрээн алышкылар.
Иези — төөгүге
ким артык үнелиглиг?
Ленин деп чугаалааштым,
партия деп билип аар бис.
Партия деп чугаалааштым,
Ленин деп билип аар бис.
Шак мындыг партияның

съездиэн бистиҢ оруувусту улам чырыдып, коммунизмче базымывысты улам дүргедедиринiҢ аргаларын болгаш ам-даа чаагай келир үеивстн айтып бээр.

Б. ХӨВЕҢМЕЛ,
чогаалчы.

## УЛУГ СОРУК-БИЛЕ

БистиҢ төрээн партиявыстың XXIV съездизининiҢ ажыттынып турары бистиҢ чуртуҢ, совет улустуҢ амыдыралынга, чүгле совет кижилерге эвес, харын база бүгү делегей талазы-биле шылараҢгай улуг болуушкун боон турар. Партияның съездиэн бистиҢ шуптувусту,—коммунистерни, совет кижилерни канчаар-даа аажок өөрүп, ажыл-ишти түнелеп көөрүнче, чуртуҢ келир үезинче чыриткыландыр бодадып турар. Партияның съездизи, оон чугаалажыр айтыргылары бистиҢ улуг оранывыстың алдар-хавыязы-биле, улуг чонның кылып бүдүрүп турар үре-түнелдиг үүлеал-биле холбашкан.

СЭКП-ниҢ XXIV съездизининiҢ тос дугаар беш чыл планының талазы-биле Директиваларының төлевилелиин номчуп көөрге, бистиҢ Төрээн чуртувустуҢ кайгамчык улуу, оон күүү-шыдалы каракка көстүп келир, бистиҢ чуртка коммунистиг ниитилелди партияның ленинчи Төп КомитединиҢ удуртулгазы-биле тургузуп турар СоветтериҢ чурту, оон чонунуҢ карак кызыл ажыл-ижи костүп кээр Директиваларының үжүк бүрүзү, сан бүрүзү үлетпүрүүн төптөри, заводтар база комбинаттар, колхозтар болгаш совхозтар боон, школалар база эмнелгелер боон чыриткыланып турар. Бүгү-ле чүвени кижилериҢ эрге-ажыы дээш, бүгү-ле чүвени кижи дээш ажылдап, хөделип турар улуг оран кайгамчык электростанцияларның сылдыстары-биле хереддениин. Ол бүгү бистиҢ партиявыстың ады-биле, хавыязы-биле, бистиҢ улуг оранның алдары-биле холбаалыг боон, совет кижилерни хей-аът киирген.

Совет кижилериҢ,—ажылчыннарның, колхозчуларның, интеллигенциянның холдары-биле, утаан-бодалы-биле кылдынып турар улуг чаартылгаларының киржикчилери болуру, турғузукчу күш-ажылдың киржикчилери болуру совет кижи бүрүзүнге улуг өөрүшкү, ёзулуг-ла аас-кежик болур. Совет Тываның чогаадыкчы ажылдакчылары—чогаалчылар болгаш чурукчулар, артистер болгаш композиторлар бистер совет шынны байдалды, совет кижилерни кавастап, бистиҢ чурттуҢ арнын өскерилдирип турар ажыл-ишчилериҢ кылып бүдүрүп турар херээнге, республикада социалистиг үлуг чаартылгаларга канчаар-даа аажок өөрүп, чоргаарланыр ужурлуг бис. Бистө өөрүүр-даа, чоргаарланыр-даа үүе эҢмежок. Бистө улуг-улуг херек бүдүп турар, бедик сорук киреишкининг болуушкуннар боон турар. Ол дээш демисежип, ажылдап турар бис. Ол ажыл-иштерде, улуг үүлелерде четчи чогаал база уран чүүл ажылдакчыларының—чогаалчыларының болгаш чурукчуларның, артистериҢ база композиторларның үлүг-хуузу бар деп мининкрн биске өөрүнчүг, чүге дээрге литература болза ниити хереметиҢ кезээ, уран чүүл болза чоннуҢ херээ болгай.

Сөөлгү чылдарда тыва чогаалчылар идейлиг утказының, уран чечениниҢ талазы-биле элээн хөй солуун чогаалдарны тургускулаан. Ол болза хоорай, кедээниҢ кижилеринге, күш-ажылдың кижилеринге тураскаатказ шүлүглелдер, шиилер, тоожулар, романнар-дыр. Тыва литератураның жанрлары адырлар айны-биле база хөгжээн. Проза жанры колдан эгелээн. Шүлүк чогаалдары ук жанрның болгаш бистиҢ шүлүкчүлериистиҢ өзүп турарын көргүскен. Драматургия чаа-чаа солун чогаалдар-биле баиан. БистиҢ чогаалчыларывыстың чогаалдары сан-даа, шынар-даа талазы-биле шываржып, тема талазы-биле яныы-бүрү апарган. Аныяк чогаалчылар өзүп, солун чогаалдарны тургузуп эгелээн.

Сөөлгү үеде чогаалчыларның номчукчулар-биле харылзаазын дыцыдар ажылче чугула кичээнгейни салган. Чогаалчылар үлетпүр черлерине, колхозтарга, совхозтарга барып, мурнакчылар-биле таныжып, чаа чогаалдарынга материалдарны тывары чугула. Бо чорук болза литератураның чоннуҢ амыдыралы-биле ханы харылзаазын быжыглаарынче угланган чогаалчыларның хөй-ниити болгаш чогаадылгалыг ажылынын чугула кезээ дээрэн билдингир.

Партияжи болгаш улусчу принциптерге шынчы чечен чогаалдарны совет кижилерге хөйү-биле бээрин чогаалчылардан, бүгү-ле чогаадыкчы ажылдакчылардан партия, чоп негеп турар. Бодувустуң билиивисти, күжүрүстү, аргавысты ажылчы чоннарны кижизидериниҢ херээнге бээр дээш кызаар бис.

Партияның XXIV съездизининiҢ ажыттынып турар үезинде Төрээн чуртувус дугайында, совет чоннуус дугайында, ленинчи улуг партиявыс дугайында бедик күзел-биле, улуг сорун-биле ажылдап, чуртап турар бис.

О. САГАН-ООЛ,
Тыва АССР-ниҢ Чогаалчылар эвилелиниҢ
баштаар черииҢ даргазы.

Максим ТАНК,
белорус чогаалчы.

## ДИРИГ ЛЕНИН

ИльичиниҢ чуруун көргеш,
ИштиҢ чолун сактып келгеш,
МөҢге дириг оон иүүрүн
Мөге, Төрээн чуруун көөр бис.

Эргим чуруттуҢ даазы, угу.
Эзилдирген кан-даа, шөй-даа,
Сайгылгаанның херел, чырыы
Сагыш сиигеи дириг Ленин.

Октаргайның ракетазын,
Оңмас кинскээ кызыл тукту,
Дүнеэлеп каан найыралды
Туткан номчу—Ленин
шаҢнаан.

Чаштар шыйган дириг
тоолдан
Чалаа салгаан эскергештиҢ,
Чамбы диитте төрее херээнге
Часпас көөр бис—Ленин
нолилаан.

Өөрүп келгеш, караавысты
Өл-шык чаштар дуглаза-даа,
Өндүр—келир үеивсти
Өттүр көөр бис, чырык
чаагай!

Очулдурган
С. САМБА ЛЮНДУП.

К. МАЛИКОВ,
кыргыс чогаалчы.

## ПАРТИЯ СЕҢЭЭ

Эки чүве бүгүдеэнн,
аас-кежиин
Партия сеи улустарга
хайырладып.
Эң-не ханы сеткил-бодал,
чүрээнистп
Партия сеҢээ, чүгле сеҢээ
бараалгадыыл.
Улустарыны карааҢгыдан
чырык хүнче
Ушта тыртар күүү чүгле
сенде болган.
СеҢ сооңдан эдергеннер
бүгүдеэн
Сергек, омак, эрес-дидим,
бүзүредип.
Делегейде эң-не эки
кижилериҢ
Утаан күжү, эчис соруу
чүгле сенде.
Демисеилге, тулчуушкунга,
пайыралга
Улустарыны кадыалдырып,
маттыштырдың.
Демир-үжүк чепсек туткан
солдадың боон,
ДемиигилериҢ чыскаалында
кирип алгаш,
Соонган калбайн, чоруп орар
болганымга
Сорук кирип, чоргаарланып,
оргүр-дүр мен.

Очулдурган Х. БАЙКАРА.

## АМГЫ ШАГНЫҢ ИРЕЙИ МЕН

Хүниүг чөрде чурттап чоруур,
Хүлүмзүрээн ирей-дир мен.
Кырыза-даа, шынган, сиирии
Кылыр ишке чүге быжыг?

ИльичиниҢ лампочказы—
Кырган нараам чырыткылаан.
ИльичиниҢ өөредии —
Кылыр ишке нүүрүи немээн.

Улуг башкы Лениндеи,
Улуг орус улузумдан,
Амыдырал-чурттелганы
Аяыс хандыр өөренген мен.

Туюлунга чедирбээнде,
Тутнан ижим салбас-даа мен,
Туружумга — үзелиигге
Турган туруг хая дөг мен.

Эдержирде эштиг-өөрлүг,
Эрге-шелээзи хөлда тутнан,
Ажы-төлдүң адазы мен,
Амгы шагның ирейи мен.

Ынчангаштың, кырган-даа бол,
Амылдаар мен, өөренир мен,
Ынак Төрээн чуртумайга
Ам-даа хөйну кылыксаар мен.

С. СОКСАЛДАЙ.

*Тыванық культура амыдыралында чугула болуушкун болур күүүке филармониязы тургустунга-ла үр болбаан. Ук коллективте күүүнениҢ Саян аттыг ыры болгаш танцы ансамблиниҢ артистери боттарының уран талантызын чонга бараалгадып, Кызылдан эгелээш, районнар төптеринге, колхоз, совхозтарга аалдап чораанкар.*

*Чогаадыкчы бо коллектив съезд мурнунуҢ хүннеринде Чөөн-Хемчик районнуҢ «Сүт-Хөл», «Чыраа-Бажы» совхозтарга, Баян-Кол, Кочетово суурларга, «Элегес» совхозка болгаш еске-даа черлерге чаа программаны көргүскен. Оларның программазы байлак.*

*ЧУРУКТА: «Партия» деп ырыны (аялгазы А. Чыргал-оол) ниити ыры бөлүүнүк күүседип турары.*

*А. СОДУНАМНЫҢ фотозу.*

## АКЕКӨК ЭКРАНГА

**МАРТ 30-ДЕ**

**МОСКВАДАН**

13.55—Совет ЭвилелиниҢ Коммунистиг партиязының XXIV съездизи ажыттынар. КремльдиҢ съездилер Орлуутунда дамчыдыкка. Түнелинде — **«Мээң чурттум».** Концерт-фильм. 15.30—**«Социализм чурттары».** 16.00—Сөөлгү медээлер. 16.05-тен 20.00 чедир чаиса.

**КЫЗЫЛДАН**

20.00—Телемедээлер (орус дылга). 20.13—Уругларга фильм. 20.40—Телемедээдер (тыва дылга). 20.55—Чарлалдар, рекламалар.

**МОСКВАДАН**

21.05—Сөөлгү медээлер. 21.15—Симфониктиг музыканың концерти. 22.00—Совет ЭвилелиниҢ Коммунистиг партиязының XXIV съездизининiҢ ажыттынганындан репортаж. 23.00—**«Партком секретары».** Уран-чечен телефильм. Бирги кезээ. 00.40—Концерт. БүрүненiҢ Пятницкий аттыг орус улустуҢ Академиктиг хорунуҢ көргүзүү. 01.00—**«Совет ЭвилелиниҢ Коммунистиг партиязының XXIV съездизинде».** 02.00—Концерт. 02.30—04.45—Шайбалыг хоккейге делегей чемпионады. **ССРЭ—АКШ.** Швейцариядан дамчыдыкка.

## АГААР

Бөгүн республикага булуттаар, хар чаар. Кызылга бүргеп, аянын турар агаар болур, хар чагбас. Барыын угланыышкынның хаттың дүргени секундада 10—15 метр чедер.

Агаарның температуразы даглыг районнарга 0—5, өскелериигe 2—7, Кызылга 2—4 градус соор.

Редактор В. С. ШАРАВИЙ.

## КИНО

**МАРТ 30-ДЕ**

«НАЙЫРАЛ»: «Далайжы мөзу» 10, 11.55, 13.50, 15.45, 17.40, 19.35, 21.30 шактарда.

«КАА-ХЕМ»: «Кызыл даштар» заставада» 11.30, 13.15, «Айыылдыг чорудулгалар» 15, 16.45, «Хоорай романсызы» 18.35, 20.30 шактарда.

«ПИОНЕР»: Уругларга кино-чуруктар 9, 12.20, «Узун чаштыг чараш Варвара кыс» 10.30, 15.50, «Амы-тынын харамнанмайн» 10.30, 15.55, 19.35, 21.25 шактарда.

«СОВЕТ ТЫВАНЫҢ 10 ЧЫЛЫ» КУЛЬТУРА БАЖЫҢЫ: «Тайга чүнү ыыттавайн турганыл» 16, «Турк агиниҢ чагыы» 18.30, 20.20 шактарда.

КОМПЛЕКСТИГ ЭКСПЕДИЦИЯНЫҢ КУЛЬТУРА БАЖЫҢЫ: «Дайынга дайын-на болгай» 16, «Дугуй кырында шивээ» 18.30, 20.30 шактарда.

РЕДАКЦИЯНЫҢ АДРЕЗИ:

Кызыл, Щетинкин-Кравченко кудумчузу, бажың № 3, ТЕЛЕФОННАРЫ: Редакторнуң 24-63, редакторнуң оралакчыларының болгаш пропаганда киллизининiҢ 35-24, харылсаалалыг секретарының 23-35, партийжи амыдырал киллизининiҢ 37-13, культура киллизининiҢ 23-54, кодээ ажылагый киллизининiҢ 21-47, үлетпүр киллизининiҢ 22-64, чагаа база совет тургузуг киллизининiҢ 41-27, информация киллизининiҢ 20-60 бухгалтерияның 31-75, корректорларның 27-41. Солун келбейн барганда 32-75 телефонче долгаар.

Солун неделяда 6 катап үнер

ТЫВА АССР-ниҢ Министрлер ЧөвүлелиниҢ чанында Тываның ном чыгаар черииҢ республика типографиязы (Кызыл, Щетинкин-Кравченко кудумчузу 1.). ТС—25082.

# СОВЕТ ЭВИЛЕЛИНИҢ КОММУНИСТИГ ПАРТИЯЗЫНЫҢ XXIV СЪЕЗДИЗИ

БҮГҮ ЧУРТТАРНЫҢ ПРОЛЕТАРИИЛЕРИ, КАТТЫЖЫҢАР!

1925 чылда үндезилеттингеш

# ШЫН

СЭКП Тыва обкомунуң, Тыва АССР-ниң Дээди Совединиң болгаш Министрлер Чөвүлелиниң органы

1971 чыл МАРТ 31 СРЕДА № 78—77 (5537)

Өртээ 4 көп.

## СЭКП-ниң XXIV съездизиниң дугайында ИНФОРМАСТЫГ ДЫҢНАДЫГ

1971 чылдың март 30-де, эртенгиниң 10 шакта, Москвага, Кремльдиң Съездилер ордузунга Совет Эвилелиниң Коммунистиг партиязының ээлчеглиг XXIV съездизи ажылын эгелээн. СЭКП ТК-ның Политбюро кежигүнү, ССРЭ-ниң Дээди Совединиң Президиумунуң Даргазы эш Н. В. Подгорный эге одуу-биле съездиниң ажыткан.

Съездиниң президиумун, секретариадын, редакция комиссиязын, Мандат комиссиязын съезд соңгаан.

Съездиниң дараазында хүн чурумун бадылаан:

1. СЭКП Төп Комитединиң отчёттуг илеткели—илеткелчи СЭКП ТК-ның Чиңгине секретары эш **Л. И. Брежнев.**

2. СЭКП-ниң Төп ревизия комиссиязының отчёттуг илеткели—илеткелчи Төп ревизия комиссиязының даргазы эш **Г. Ф. Сизов.**

3. 1971—1975 чылдарда ССРЭ-ниң улус ажыттагыйын хөгжүдериниң беш чыл планының талазы-биле СЭКП-ниң XXIV съездизиниң Директивалары — илеткелчи ССРЭ-ниң Министрлер Чөвүлелиниң Даргазы эш **А. Н. Косыгин.**

4. Партияның төп органнарын соңгууру.

СЭКП ТК-ның Чиңгине секретары эш Л. И. Брежнев СЭКП Төп Комитединиң отчёттуг илеткелин кылган. Ону съездиниң делегаттары болгаш аалчылары ынчан-биле уткаан.

# ДҮҮН КРЕМЛЬДИҢ СЪЕЗДИЛЕР ОРДУЗУНГА

Совет Эвилелиниң Коммунистиг партиязының XXIV съездизи бодунуң ажылын март 30-де Москвада, Кремльдиң Съездилер ордузунда эгелээн.

Эштер делегаттар! — деп, ол чугаалаан.

Совет Эвилелиниң Коммунистиг партиязының XXIV съездизинге 4963 делегат соңгуткан. ооң иштинде 4740 делегат бадылаар эргелиг, 223 делегат чөвүлээр эргелиг.

Съездиде 4949 делегат олурбуун турар.

Чөптүг чылдагаан-биле 16 делегат келбейн барган.

Төп Комитеттиң даасканың даатаар эш Подгорный Совет Эвилелиниң Коммунистиг партиязының XXIV съездизин ажыттынган деп чарлаан.

Залга адыш часкаашкыныары диңмиреп үнген.

Эш Подгорный удамчылаан:

Эштер делегаттар!

Эргим аалчылар!

Бистиң ленинчи партиявыс бодунуң съездиниң ам чээрби дөртку удаа чыылдырып турары бо. Түңнеддерни үндүрер, ейи келген соруглаарны чугаалажып көөр, оларны шиитпирлээриниң оруктарын болгаш арганарын айтыр дээш, бистиң чуртувустуң коммунистери —делегатте бирги социалистиг болгаш коммунистиг ниитилелдиң тургузукчулары боттарының дээди шуулганында чээрби дөртку удаа чыглып тур.

СЭКП-ниң XXIII съездизинден бээр беш чыл эрткен. Коммунистер, бүгү совет улус улуг ажылды кылган. Партия коммунистиг ниитилелдиң тургузуушкунуңун ейи келген, чаа-чаа айтырыгларыга кедүрүп, шиитпирлеп келген, ниитилел хөгжүдезиниң эң-не нарын айтырыгларыга эртемге үндезилеэн харыылаарын бергеш, Күрүжүлерларны долуу-биле ажылдап, четпестерни чайлаттышаан, бүдүрүкчү күштерни чайгылыш чокка өстүрүп, эртемнең болгаш культураны хөгжүткен, чонның чаагай чоруун амгыткен бис.

Политиктиг удуртулганың ленинчи принциптерин эдербишаан, партия масселарының инициативазың бүгү талазыг хөгжүткен, ажыл-агыйны удуртурунга, ол сеспе калбак утка-биле алырга, күрүнеңиң бүгү херектерни башкарарынга ажыычы чоннарны киириштирерине эргежок чугула байдалдарны тургускан. Социалистиг демократияны хөгжүдериниң алыс утказы, бистиң ниитилелдиң политиктиг организациязының системазын сайзыраңгайжыдарының эң чугула түүлү ында.

СЭКП-ниң Программаазында, партияның XXIII съездизиниң шиитпирлээринде айтыкан Коммунистиг партияның чиңгине шугумун чедиишкининг боттарыгары партияны долгандыр ажылчынарны, тараачыннарны, интеллигенцияны улам сырый каттыштырар, бистиң чуртувустуң улустарывыг улуг найыралыг улам бижыг болдурар, хөй националдыг социалистиг күрүнеңиң чаңгыс эвин улам бижыг болдурар арганы берген. (Адыш часкаашкыны).

СЭКП-ниң XXIII болгаш XXIV съездилериниң аразында Эртенгиниң 10 шак. СЭКП Төп Комитединиң Политбюро кежигүннерин делегаттар болгаш аалчылар диңмиттиг адыш часкаашкыны-биле уткаан.

Даштыкының коммунистиг, национал-демократтыг болгаш чөөн үзелдиг социалистиг партияларының делегациялары залда олуржуп турар.

СЭКП ТК-ның Политбюро кежигүнү эш **Н. В. Подгорныйның** эге чугаазын делегаттар болгаш аалчылар улуг кичээнгей-биле дыннаан.

Эштер делегаттар! — деп, ол чугаалаан.

Совет Эвилелиниң Коммунистиг партиязының XXIV съездизинге 4963 делегат соңгуткан. ооң иштинде 4740 делегат бадылаар эргелиг, 223 делегат чөвүлээр эргелиг.

Съездиде 4949 делегат олурбуун турар.

Чөптүг чылдагаан-биле 16 делегат келбейн барган.

Төп Комитеттиң даасканың даатаар эш Подгорный Совет Эвилелиниң Коммунистиг партиязының XXIV съездизин ажыттынган деп чарлаан.

Залга адыш часкаашкыныары диңмиреп үнген.

Эш Подгорный удамчылаан:

Эштер делегаттар!

Эргим аалчылар!

Бистиң ленинчи партиявыс бодунуң съездиниң ам чээрби дөртку удаа чыылдырып турары бо. Түңнеддерни үндүрер, ейи келген соруглаарны чугаалажып көөр, оларны шиитпирлээриниң оруктарын болгаш арганарын айтыр дээш, бистиң чуртувустуң коммунистери —делегатте бирги социалистиг болгаш коммунистиг ниитилелдиң тургузукчулары боттарының дээди шуулганында чээрби дөртку удаа чыглып тур.

СЭКП-ниң XXIII съездизинден бээр беш чыл эрткен. Коммунистер, бүгү совет улус улуг ажылды кылган. Партия коммунистиг ниитилелдиң тургузуушкунуңун ейи келген, чаа-чаа айтырыгларыга кедүрүп, шиитпирлеп келген, ниитилел хөгжүдезиниң эң-не нарын айтырыгларыга эртемге үндезилеэн харыылаарын бергеш, Күрүжүлерларны долуу-биле ажылдап, четпестерни чайлаттышаан, бүдүрүкчү күштерни чайгылыш чокка өстүрүп, эртемнең болгаш культураны хөгжүткен, чонның чаагай чоруун амгыткен бис.

Политиктиг удуртулганың ленинчи принциптерин эдербишаан, партия масселарының инициативазың бүгү талазыг хөгжүткен, ажыл-агыйны удуртурунга, ол сеспе калбак утка-биле алырга, күрүнеңиң бүгү херектерни башкарарынга ажыычы чоннарны киириштирерине эргежок чугула байдалдарны тургускан. Социалистиг демократияны хөгжүдериниң алыс утказы, бистиң ниитилелдиң политиктиг организациязының системазын сайзыраңгайжыдарының эң чугула түүлү ында.

СЭКП-ниң Программаазында, партияның XXIII съездизиниң шиитпирлээринде айтыкан Коммунистиг партияның чиңгине шугумун чедиишкининг боттарыгары партияны долгандыр ажылчынарны, тараачыннарны, интеллигенцияны улам сырый каттыштырар, бистиң чуртувустуң улустарывыг улуг найыралыг улам бижыг болдурар, хөй националдыг социалистиг күрүнеңиң чаңгыс эвин улам бижыг болдурар арганы берген. (Адыш часкаашкыны).

СЭКП-ниң XXIII болгаш XXIV съездилериниң аразында чоокка бердингеш бистиң ажыл-херектеривисте сиңниккен. Бодунуң дамылыдан тура чонунуң амыдыралы-биле, ооң сагыш човаашкыннары болгаш күш-ажылы-биле хоабашканы-биле партия күштүг. Бо чылдарның иштинде партия, ооң Төп Комитединден эгелээш, заводтарда болгаш тудуттарда, колхозтарда болгаш совхозтарда, албан черлеринде база институттарда эге организацияларывыга чедир бүгү звеноларын чонунуң эрге-ажыктары дээш, ооң аас-кежиин болгаш чаагай чоруу дээш, коммунизмниң тиилелгезин дээш кызымаккай, эрестит ажылдаанын совет кижилер билир.

Ынчангаш партияның политиказы бистиң улузувустуң бир эң-сеткилдиг деткимчезин ап турар. Ооң күжү ыыда. Советтер чуртунуң күчүзүнүң болгаш ат-алдарының үнер дөөү, бистиң салган планнарывыстың оскерлиш чок күүселдеан — чонунуң күш-ажылында, ооң каракыылыында, политиктиг бедик медерелдиг болгаш идепкейлиг чоруунда.

Төп Комитеттиң ажылдап кылган шугуму, ооң съездиге көрдүрери-биле кииргеп айтырыглары болгаш саналдары, чаа беш чыл планының талазы-биле Директивалар, партияның бүгү политиказы болгаш ажылы совет кижилериң чаагай амыдыралының дугайында сагыш салышкыны-биле сиңниккен. Ыыдыг болбас ужур чок. Партияда, коммунист бүрүзүүде бодунуң улузувуна кызыгаар чокка бердингеш бистиң ажыл-херектеривисте сиңниккен. Бодунуң дамылыдан тура чонунуң амыдыралы-биле, ооң сагыш човаашкыннары болгаш күш-ажылдың оруу-биле чаа улуг базынны кылырынга бистиң бижыг шиитпирлиивис бүгү делегейге база катап көрүүлеттинер! (Адыш часкаашкыны).

Эштер! Делегейниң 90 чуртунуң коммунистиг, национал-демократтыг болгаш чөөн социалистиг партияларының 101 делегациязы Совет Эвилелиниң Коммунистиг партиязының XXIV съездизиниң ажылынга киржири-биле чедип келген. (Адыш часкаашкыны).

Империализмге удур, улустарның хосталгазы болгаш аас-кежиин дээш демисел айбы-биле бистиң өөнүктеривиске болгаш дайынчы соратниктеривиске бистиң съездиниң делегаттарывыг, бүгү совет коммунистериниң өмүнээзинден чүректиң ханызындан байыр чедирип тур бис. (Адыш часкаашкыны). Силерниң партияларынарның Төп Комитеттеринге бистиң чалалгаларывысты хүлээп алганы болгаш боттарының төлээдекчилерин СЭКП-ниң XXIV съездизиниң ажылынга киржири-биле чорутканы дээш сеткил-сагыштың ханызындан өөрүп четтиргенивисти илергейдеп тур бис, аргим эштер. (Адыш часкаашкыны).

Аксы-дунма социалистиг чурттарның партияларының бистиң съездивисте одуржуп турар делегацияларынга чаңг байыр чедирип тур бис:

Болгарияның Коммунистиг партиязының эш Тодор Живков баштаан делегациязынга (адыш часкаашкыны).

Венгрияның Социалистиг ажылчын партиязының эш Янош Кадар баштаан делегациязынга (адыш часкаашкыны).

Вьетнамның Ажылчы чоннар партиязының эш Ле Зуан баштаан делегациязынга (адыш часкаашкыны).

Германияның Социалистиг чаңгыс аай партиязының эш Вальтер Ульбрихт баштаан делегациязынга (адыш часкаашкыны).

Көрейниң Күш-ажылчы партиязының эш Ким Ир баштаан делегациязынга (адыш часкаашкыны).

Кубаның Коммунистиг партиязының эш Освальдо Дортикос Торрадо баштаан делегациязынга (адыш часкаашкыны).

Монголдуң Ардтың революстуг партиязының эш Юмжагийн Цеденбал баштаан делегациязынга (адыш часкаашкыны).

Польшаның Каттышкан ажылчын партиязының эш Эдвард Герек баштаан делегациязынга (адыш часкаашкыны).

Румыниянның Коммунистиг партиязының эш Николае Чаушеску баштаан делегациязынга (адыш часкаашкыны).

Чехословакияның Коммунистиг партиязының эш Густав Гусак баштаан делегациязынга (адыш часкаашкыны).

Югославияның Коммунистер эвилелиниң эш Миялко Тодорович баштаан делегациязынга (адыш часкаашкыны).

Делегацияларга акы-дуңмалыкты ёзулуң байырын чедирип тур бис:

Австрияның Коммунистиг партиязының партияның Даргазы эш Мури баштаан делегациязынга (адыш часкаашкыны).

Австралияның Коммунистиг партиязының партияның Национал секретары эш Аронс баштаан делегациязынга (адыш часкаашкыны).

Аргентинаның Коммунистиг партиязының ТК-ның Күүсекомуның кежигүнү эш Родольфо Гиольди баштаан делегациязынга (адыш часкаашкыны).

Бельгияның Коммунистиг партиязының партияның Даргазы эш Дрюмо баштаан делегациязынга (адыш часкаашкыны).

Боливияның Коммунистиг партиязының ТК-ның Бирги секретары эш Колле баштаан делегациязынга (адыш часкаашкыны).

Бразилияның Коммунистиг партиязының ТК-ның Чиңгине секретары эш Престес баштаан делегациязынга (адыш часкаашкыны).

Великобританияның Коммунистиг партиязының партияның Чиңгине секретары эш Голлан баштаан делегациязынга (адыш часкаашкыны).

Венесуэланың Коммунистиг партиязының партияның Чиңгине секретары эш Фариа баштаан делегациязынга (адыш часкаашкыны).

Ганти коммунистериниң Каттышкан партиязының ТК-ның кежигүнү эш Жерар баштаан делегациязынга (адыш часкаашкыны).

Гайананың Улусчу демократтыг партиязының делегациязынга (адыш часкаашкыны).

Гваделупаның Коммунистиг партиязының ТК-ның Бирги секретары эш Даниет баштаан делегациязынга (адыш часкаашкыны).

Гватемаланың Күш-ажыл партиязының ТК-ның Политкомиссия болган Секретариат кежигүнү эш Родригес баштаан делегациязынга (адыш часкаашкыны).

Германияның Коммунистиг партиязының партия Даргазы эш Ларсен баштаан делегациязынга (адыш часкаашкыны).

Германияның Коммунистиг партиязының ТК-ның Бирги секретары эш Рейман баштаан делегациязынга (адыш часкаашкыны).

Германияның Коммунистиг партиязының партияның Даргазы эш Бахман баштаан делегациязынга (адыш часкаашкыны).

Барыын Берлинниң Социалистиг чаңгыс аай партиязының партияның Даргазы эш Даневлиус баштаан делегациязынга (адыш часкаашкыны).

Гондурастың Коммунистиг партиязының ТК-ның Бирги секретары эш Моралес баштаан делегациязынга (адыш часкаашкыны).

Грецияның Коммунистиг партиязының ТК-ның Бирги секретары эш Колиянис баштаан делегациязынга (адыш часкаашкыны).

Даниянның Коммунистиг партиязының партияның Даргазы эш Есперсен баштаан делегациязынга (адыш часкаашкыны).

Доминикан Коммунистиг партиязының ТК-ның Чиңгине секретары эш Иса Конде баштаан делегациязынга (адыш часкаашкыны).

Израильдиң Коммунистиг партиязының ТК-ның Чиңгине секретары эш Вильнер баштаан делегациязынга (адыш часкаашкыны).

Индияның Коммунистиг партиязының партияның Национал Чөвүлелиниң Чиңгине секретары эш Рао баштаан делегациязынга (адыш часкаашкыны).

Иордан Коммунистиг партияның ТК-ның Бирги секретары эш Нассар баштаан делегациязынга (адыш часкаашкыны).

Ирак Коммунистиг партиязының ТК-ның Бирги секретары эш Мухаммед баштаан делегациязынга (адыш часкаашкыны).

Иранның Улусчу партиязының ТК-ның Бирги секретары эш Искиндери баштаан делегациязынга (адыш часкаашкыны).

Ирландияның Коммунистиг партиязының Национал секретары эш О'нордан баштаан делегациязынга (адыш часкаашкыны).

Испаниянның Коммунистиг партиязының партияның Даргазы эш Ибаррури баштаан делегациязынга (адыш часкаашкыны).

Италия Коммунистиг партиявың партияның Чиңгине секретарының оралакчызы эш Берлингуэр баштаан делегациязынга (адыш часкаашкыны).

Канаданың Коммунистиг партиязының партияның Чиңгине секретары эш Каштан баштаан делегациязынга (адыш часкаашкыны).

Киприң Күш-ажылчы улузунуң Дешпителиг партиязының партияның Чиңгине секретары эш Папаконну баштаан делегациязынга (адыш часкаашкыны).

Колумбияның Коммунистиг партиязының ТК-ның Чиңгине секретары эш Вийера баштаан делегациязынга (адыш часкаашкыны).

Коста-Риканың Улусчу авангард партиязының Политкомиссия кежигүнү болган ТК-ның секретары эш Мора баштаан делегациязынга (адыш часкаашкыны).

Либан Коммунистиг партияның ТК-ның Чиңгине секретары эш Шаун баштаан делегациязынга (адыш часкаашкыны).

Люксембургтуң Коммунистиг партиязының партияның Даргазы эш Урбани баштаан делегациязынга (адыш часкаашкыны).

Мартиниктиң Коммунистиг партиязының партияның Чиңгине секретары эш Николя баштаан делегациязынга (адыш часкаашкыны).

Мексиканың Коммунистиг партиязының ТК-ның Бирги секретары эш Мартинес Вердуго баштаан делегациязынга (адыш часкаашкыны).

Никарагуаның Социалистиг партиязының ТК-ның Политиктиг комиссиязының болгаш күүсекчи Секретариадының кежигүнү эш Ривер баштаан делегациязынга (адыш часкаашкыны).

Чаа Зеландияның Социалистиг чаңгыс аа партиязының Национал секретары эш Джейсон баштаан делегациязынга (адыш часкаашкыны).

Норвегияның Коммунистиг партиязының партия Даргазы эш Ларсен баштаан делегациязынга (адыш часкаашкыны).

Чөөн Пакистанның Коммунистиг партиязының делегациязынга.

Панаманың улусчу партиязының партияның Чиңгине секретары эш Соус баштаан делегациязынга (адыш часкаашкыны).

Парагвайның Коммунистиг партиязының делегациязынга.

Перунуң Коммунистиг партиязының ТК-ның Чиңгине секретары эш Дель Прадо баштаан делегациязынга (адыш часкаашкыны).

Португалияның Коммунистиг партиязының партияның Даргазы эш Алвару Куньял баштаан делегациязынга (адыш часкаашкыны).

Пуэрториканың Коммунистиг партияның Чиңгине секретары эш Охед баштаан делегациязынга (адыш часкаашкыны).

Сальвадорнуң Коммунистиг партиязының ТК-ның Политиктиг комиссиязының болгаш Секретариадының кежигүнү эш Гарсиа баштаан делегациязынга (адыш часкаашкыны).

Санмарин Коммунистиг партияның Чиңгине секретарының оралакчызы эш Баруцци баштаан делегациязынга (адыш часкаашкыны).

Сириянның Коммунистиг партиязының ТК-ның Чиңгине секретары эш Багдаш баштаан делегациязынга (адыш часкаашкыны).

Американың Каттышкан Штаттарының Коммунистиг партиязының Чиңгине секретары эш Холл баштаан делегациязынга (адыш часкаашкыны).

Суданның Коммунистиг партиязының делегациязынга (адыш часкаашкыны).

Тунистиң Коммунистиг партиявының ТК-ның Политбюро кежигүнү болган секретары эш Гус баштаан делегациязынга (адыш часкаашкыны).

Турцияның Коммунистиг партиязының ТК-ның Бирги секретары эш Демир баштаан делегациязынга (адыш часкаашкыны).

Уругвайның Коммунистиг партиязының ТК-ның Бирги секретары эш Арисменди баштаан делегациязынга (адыш часкаашкыны).

Филиппиниң Коммунистиг партиязының партия Даргазы эш Савриней баштаан делегациязынга (адыш часкаашкыны).

Франциянның Коммунистиг партиязының Чиңгине секретарының оралакчызы эш Марше баштаан делегациязынга (адыш часкаашкыны).

Цейлонуң Коммунистиг партиязының партия Даргазы эш Викремасингхе баштаан делегациязынга (адыш часкаашкыны).

Чилиниң Коммунистиг партиязының Чиңгине секретары эш Корвалан баштаан делегациязынга (адыш часкаашкыны).

Швейцарияның Күш-ажыл партиязының ТК-ның Удурткучу комитединиң кежигүнү болган ТК-ның секретары эш Венсан баштаан делегациязынга (адыш часкаашкыны).

Швед коммунистериниң төөн партиязының партия Секретары эш Форшберг баштаан делегациязынга (адыш часкаашкыны).

Эквадорнуң Коммунистиг партиязының ТК-ның Чиңгине секретары эш Саад баштаан делегациязынга (адыш часкаашкыны).

Мурнуу-Африканың Коммунистиг партиязының партия Даргазы эш Маркс баштаан делегациязынга (адыш часкаашкыны).

Японияның Коммунистиг партиязының ТК-ның Президиумунуң докгаамал бюрозунуң кежигүнү эш Нисидзаи баштаан делегациязынга (адыш часкаашкыны).

Эштер! СЭКП-биле үре-түңнелдиг харылзааларны тудуп база хөгжүдүп турар найыралдыг партияларның делегациялары бистиң съездивисте олуржуп турар-дыр. Мооң адаанда партияларның төлээдекчилеринге байыр чедирери биске кончуг амыранчыг-дыр:

Мурнуу Вьетнамны хосталгаларының Национал фронтузунуң ТК-ның Президиум кежигүнү эш Нгуен Ван Хиеу баштаан делегациязынга (адыш часкаашкыны).

КАР-ның Араб социалистиг эвилелиниң дээди күүсекчи комитединиң кежигүнү, Араб социалистиг эвилелдиң чиңгине секретары эш Абу Ан-Нур баштаан делегациязынга (адыш часкаашкыны).

Лаостуң патриотчу фронтузунуң ТК-ның Даргазының оралакчызы эш Кейсон Фомвихан баштаан делегациязынга (адыш часкаашкыны).

Анголаны хостаары дээш улусчу шимчээшкининиң делегациязынга (адыш часкаашкыны).

Гвинеяның демократтыг партиязының партияның Политбюрозунуң кежигүнү эш Диане баштаан делегациязынга (адыш часкаашкыны).

Мурнуу-Африканың Коммунистиг партиязының партия Даргазы эш Маркс баштаан делегациязынга (адыш часкаашкыны).

Японияның Коммунистиг партиязының ТК-ның Президиумунуң докгаамал бюрозунуң кежигүнү эш Нисидзаи баштаан делегациязынга (адыш часкаашкыны).

Эштер! СЭКП-биле үре-түңнелдиг харылзааларны тудуп база хөгжүдүп турар найыралдыг партияларның делегациялары бистиң съездивисте олуржуп турар-дыр. Мооң адаанда партияларның төлээдекчилеринге байыр чедирери биске кончуг амыранчыг-дыр:

Мурнуу Вьетнамны хосталгаларының Национал фронтузунуң ТК-ның Президиум кежигүнү эш Нгуен Ван Хиеу баштаан делегациязынга (адыш часкаашкыны).

КАР-ның Араб социалистиг эвилелиниң дээди күүсекчи комитединиң кежигүнү, Араб социалистиг эвилелдиң чиңгине секретары эш Абу Ан-Нур баштаан делегациязынга (адыш часкаашкыны).

Лаостуң патриотчу фронтузунуң ТК-ның Даргазының оралакчызы эш Кейсон Фомвихан баштаан делегациязынга (адыш часкаашкыны).

Анголаны хостаары дээш улусчу шимчээшкининиң делегациязынга (адыш часкаашкыны).

Гвинеяның демократтыг партиязының партияның Политбюрозунуң кежигүнү эш Диане баштаан делегациязынга (адыш часкаашкыны).

Конгонуң Күш-ажылчы партиязының ТК-ның Бирги секретары эш Ндала баштаан делегациязынга (адыш часкаашкыны).

Мавритан улусчу партиязының Национал Политбюрозунуң кежигүнү эш Гайб баштаан делегациязынга (адыш часкаашкыны).

Мозамбиктиң Хосталга фронтузунуң партия даргазының хүлээдегээн күүседип турар эш Самор баштаан делегациязынга (адыш часкаашкыны).

Сириянның Араб социалистиг катап төрүттүүдге партиязының төп регионадыг удуртулгазының кежигүнү эш Баджбудж баштаан делегациязынга (адыш часкаашкыны).

Сомалиниң Дээди революстуг чөвүлелиниң революстуг совет кежигүнү эш Эдми баштаан делегациязынга (адыш часкаашкыны).

Суданың Демократтыг Республиканың Революстуг чөвүлелиниң революстуг советтиниң кежигүнү эш Абу Зейд баштаан делегациязынга (адыш часкаашкыны).

Танзаниканың Африк национал эвилелиниң ТК-ның кежигүнү эш Мвакаваго баштаан делегациязынга (адыш часкаашкыны).

Занзибарның «Афро-Ширази» партиязының ТК кежигүнү эш Мухидин баштаан делегациязынга (адыш часкаашкыны).

Мурнуу Африканың Африкан Национал Конгрезиниң партиязың президентизиниң хүлээдегээн күүседип турар эш Тамбога баштаткан делегациязынга (адыш часкаашкыны).

Финляндияның ажылчынарының болгаш үүрмек черлеринең социал-демократтыг эвилелиниң ук эвилелдиң даргазы эш Нокелайненге баштаткан делегациязынга (адыш часкаашкыны).

Японияның Социалистиг партиязының ТК-ның даргазының оралакчызы эш Хинога баштаткан делегациязынга (адыш часкаашкыны).

Өске-даа партияларның бистиң аравыста туруп турар төлээлекчилеринге база-да бижыг чедирип тур бис (адыш часкаашкыны).

Бистиң съездивистиң ажылынга коммунистиг, национал-демократтыг болгаш чөөн социалистиг партияларның делегацияларының киржип турар чоруу бистиң партиявыс-биле, бистиң чонувус-биле интернационалчы сагыш-сеткил каттыштырылгазының тодаргай илереэнинин болуп турар болгаш коммунистиг хүрээленнерни улам ынай сырый каттыштырарынга, амгы үениң антиимпериалистиг күштериниң чедилиишкининеринең чаңгыс эвин бижыглар болуур.

Эштер!

СЭКП-ниң XXIII съездизиниң соөлүүде эрткен үениң дургузунда бистиң партиявыс болгаш чуртувус маадырлыг полководчу, партияның болгаш күрүнеңиң эң-не хоочун ажылдакчызы Климент Ефремович Ворошиловтуң оскунган Россияның болгаш делегейниң ажылчын шимчээшкининиң идепкейлиг киржикчизи, бистиң партиявыстың көскү ажылдакчызы Николай Михайлович Шверник мөчээн.

Сөөлгү чылдарның дургузунда делегейниң коммунистиг болгаш ажылчын шимчээшкининиң ажылчын ангының херээ дээш чалбыыштыг демисселчилер, бистиң шимчээшкининистиң көскү ажылдакчылары, шылгаттынган интернационалисчилер, Совет Эвилелиниң шынчы өөнүктери, дараазында уттунурбас эштерни оскунган:

Делегейниң коммунистиг болгаш ажылчын шимчээшкининиң эң көскү ажылдакчызы, Вьетнамның Демократтыг Республиказының Президентизи болгаш Вьетнамның Ажылчы чоннар партиязының Төп Комитединиң Даргазы Хо Ши Минни.

Венгрияның болгаш делегейниң коммунистиг база ажылчын шимчээшкининиң хоочун киржикчизи, Венгрияның Коммунистиг партиязының үндезилекчилериниң биразы Ференц Мюнних.

Венгр Улус Республиканың көскү күрүне ажылдакчызы.

(Уламчызы 8-ки арынга).

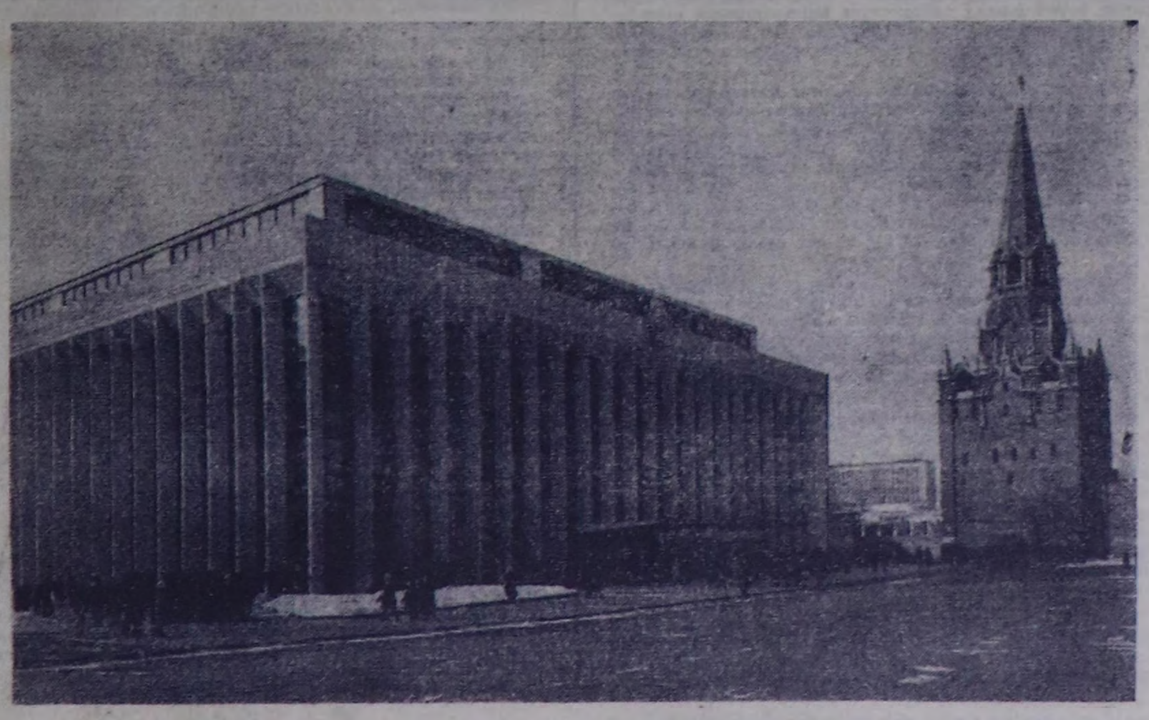

ЧУРУКТА: Кремльдиң Съездилер ордузу. (СЭТА-ның фотохрониказы).

# СОВЕТ ЭВИЛЕЛИНИҢ КОММУНИСТИГ ПАРТИЯЗЫНЫҢ XXIV СЪЕЗДИЗИНГЕ СЭКП ТӨП КОМИТЕДИНИҢ ОТЧЁТ ИЛЕТКЕЛИ

## *СЭКП ТК-ның Чиңгине секретары эш Л. И. Брежневтиң 1971 чылдың март 30-де илеткели*

Эштер делегаттар! Эргим аалчылар!

Совет Эвилелиниң Коммунистиг партиязының XXIII съездизиниң болган үезиниден бээр беш чыл арткен.

Ол болза, бистиң улузувустуң күженишкинниг күш-ажылының чылдары болган. Партияның айыткан планнарын амыдыралга боттандырбышаан, совет кижилер коммунистиг тургузуушкунуҢ бүгү кол угланышкынналарынга улуг чедишкиннерни чедип алган.

Ол болза, кажан бистиң социалистиг экономикавыс бурунгаар база бир чаа улуг базымны кылган чылдар болган. Үлетпүр бүдүрүлгениң хемчээли улуу-биле көвүдээн. Көдээ ажыл-агый бүүрелдиг оскен. Эртемниң болган техниканың хөгжүлдезинде чаа бедиктер чедип алдынган, оларның чедишкиннерни улам-на калбак хемчээлдерге шиңгээдип ап келген. Аңаа үндезилээш, бистиң партиявыстың ажыл-чорудулгазының алыс кол утказын илергейлеп турар ол угланышкынга — бүгү совет улустуң чаагай амыдыралын болган культуразын улам ыңай көвүдедириниң угланышкынынга боттуг бурунгаарлаашкын биске чедип алдынган.

Ол болза, социалистиг ниитилел харылзааларының болган социалистиг демократияның чедишкинниг хөгжүлдезиниң чылдары, ССРЭ-ниң улустарының аксы-дүмма найыралының улам ыңайгы төчектелишкининиң, бистиң улуг Төрөөн чуртувус — Совет Социалистиг Республикаларның Эвилелиниң политиктиг болган камгалал күүзүнүң улуу-биле бижыкканының чылдары болган. (Адыш часкаашкыны).

Делегей хөгжүлдезиниң талазы-биле ол болза, социал-политиктиг улуг өскерилгелериниң чылдары, тайбыңның, хосталганың, дешилгениң күштери-биле дарлалдың, реакцияның болган агрессияның күштериниң аразында удур чидиг демиселдиң чылдары болган. Планетаның халаалары дайын айылының булуттарынга чаңгыс эвес удаа бүргедип турган. Ынчалза-даа империалистиг ол ораладажышкыннар, бодалдар кеезеде шинтирлиг ойтур шавышкынга таваржып келген.

Совет Эвилели болган аксы-дүмма социалистиг чурттар тайбың болган улустарның айыл чок чоруу дээш демиселге улуг болган идепкейлиг салыышкынын киприп келген. (Адыш часкаашкыны). Бистиң Төрөөн чуртувустуң делегей турушторы улам-на идегелдиг болу бергең, социализмниң долегей системазының ролю оскен. Амгы үевиң үш кол революстуг күштериниң—социализмниң, делегейниң ажылчын шимчээшкининиң болган улустарның национал-хосталгалыг демиселиниң улуг эвилели бижыгып база халыаары үргүлчүлеп турган.

Эрткен беш чыл—бистиң ленинчи улуг партиявыстың улам ыңайгы өзүлдезиниң болган бижыгарының, ооң чон-биле харылзаазының улам ыңай бижыгарының, совет чурттарның чаңгыс эвин болган сырый каттыжышкынын, оларның найыралын болган аксы-дүмалышкы чоруун бижыттаары; национал-хосталгалыг шимчээшкинни детквир болган хөгжүп орар аныяк күрүнелер-биле бүтү талалыг кады ажылдажылганы боттандырары; янзы-бүрү социал тургузуглуг күрүнелериҢ тайбың долгунаашкынының принцивин чайгылыш чокка камгалаары, империалзивиҢ агрессив күштеринге шинтирлиг ойтур шавышкынны бээри, кижи төрелгетенин делегейниҢ чаа дайынындан адырып алыры болур.

Делегей политиказының талазы-биле ТК-ның практиктиг бүгү ажыл-чорудулгазы ол эчис сорулгаларны чедип алырынче угланган турган.

Чаңгыс сөс-биле чугаалаарга, социализм чурттарының хөй талалыг политиктиг кады ажылдажылгазы улам-на сырый болган идепкейлиг болуп бар чыдар-дыр, эштер. Боттарывыстың мурнувуска тодаргай сорулгаларны салып, оларны кады чедип ап турар бис. ДелегейниҢ ийи ниитилел системазының удурланыштыр туруп турары амгы үениҢ байдалдарында ол чоруктуҢ аажок улуг ужур-дузалыы билдингир болгай.

Социализм чурттарының экономиктиг талага кады ажылдажылгазы, оларның улус ажыл-агыйжы харылзааларын калбартыры болгаш, ханыладыры база оортан дудан чок ужур-дузалыг. Отчёттуг үе ол талага база үре-түҢнелдиг болган.

Чамдык фактыларны көрээли.

Национал экономикаларны хөгжүдерде Совет Эвилели болгаш аксы-дүмма күрүнелер бот-боттарынга бүгү хемчегбиле дуза көргүзерин оралдажып турар. Эрткен беш чылда бистиң техниктиг деткимчевис-биле социалистиг чурттарга 300 ажыг үлетпүр болгаш көдээ ажыл-агый объектилерин тутказы чаарты дерээн. Үлетпүр продукциязының хөй-хөй хевирлерин кайы-кайызынга ажыктыг негелделер-биле өңнүктерге берип турар бис. Чиг-эттиң болгаш одаар чүүлдүң чамдык эң чугула хевирлериниге ЭДЧ чурттарының, Кубаның хереглелиниң 70 болгаш ооң-даа хөй хуузун Совет Эвилели хандырып, а ол ышкаш ВДР-же болгаш КУДР-же ол чүүлдерни дыка хөй хемчээлге импорттап турар.

Бистиң улус ажыл-агыйывыс бодунуң аалчээнде эрткен беш чыл дургузунда ЭДЧ чурттарындан химиянның 54 заводунга дериг-херекселдерни алган. Ол үениҢ дургузунда бистиң флодувуска немешкеп далай судноларының тоннажының 38 ажыг хуузу өңнүктериҢ верфилеринге белеткеттинген. ЭДЧ чурттары совет экономикапың чиг-эт болгаш одаар чүүл адырларын хөгжүдеринге, металл, минералдыг чемиштидилгелер болгаш целлюлоза бүдүрер талазы-биле күүчүдерни улгаттырарынга боттарының капитал салыышкыннары-биле киржип турар. Калбак хереглелиниҢ хөй-хөй барааннары база аксы-дуҢма чурттардан биске кирип турар.

ССРЭ болгаш ЭДЧ кежигүннери өске-даа чурттар боттарының экономиктиг харылзааларын үр үелиг үндезинге таарыштыр тургузуп турар. Ыланғыя. 1971—1975 чылдарда аксы-дуҢма чурттарның улус ажыл-агый планнарын пайлаштырып таарыштырган. Хөй талалыг экономиктиг кады ажылдажылганың организастыг тургузуун болгаш техниктиг баазазын хөгжүдер талазы-биле ажыл сөөлгү чылдарда идепкейлиг үргүлчүлээн.

«Наймырал» дээр нефть дамчыдылгазының ийиги ээлчээн шөйүп турар. Ооң ажылының баштайгы чылында, 1964 чылда, ол дамчыдылганы таварты 8,3 млн. тонна нефтини дамчыткан, а 1975 чылда аксы-дуҢма чурттарже 50 млн. тонна чыгам нефть кирер. Бодунуң хемчээлдериниң талазы-биле ховар дээн газ дамчыдылгазын тудуп турар, ону таварты бистиң чуртувустуң Европа кезээнче Сибирьден бойдус газы эртер. Ол чорук Чехословакияга болгаш Польшага газ бээрин база көвүдедир болгаш ГДР-ни, Болгарияны болгаш Венгрияны газ-биле хандырып эгелээр арганы бээр. «Тайбың» дээр каттышкан энергосистемалар ЭДЧ чурттарынга хөй камналганы берип турар. Экономиктиг кады ажылдажылганың Делегей банкызы чедишкининг ажылдап турар, а ЭДЧ чурттарының ниити салыышкын банкызы база чоокта чаа ажылдап эгелээн. Хөй талалыг харылзааларның өскедаа хевирлери база бижыгып турар.

Бистиң чурттарывыстың тус бүрүзүнүҢ ниитилел бүдүрүлгезиниң ажыктыын бедидеринге, улус ажыл-агыйын бедик темпилер-биле хөгжүдеринге дузалавышаан, ол бүгү бодумуҢ түҢнелдерни берип турар. Эрткен беш чылда ЭДЧ чурттарының үлетпүр бүдүрүшкүнүҢ 49 хуу өскен. Оларның аразында садыгажышкынын база калбарып турар.

Ынчалзажок бистер, ЭДЧ-ниҢ өске-даа киржикчилери-биле бир домей, күш-ажылдың социалистиг хувааладазының аргалары ам-даа долу ажыгыттынмайн турар кылдыр санап турар бис. Бүдүрүлгенн специализастаарын болгаш кооперастаарын ханыладыры, улус ажыл-агый планнарын улам сырый холбаштырары, чаңгыс сөс-биле чугаалаарга, социалистиг күрүнелериҢ экономиктиг интеграциязыҢ оруу-биле бурунгаарлаары эртежок чугула деп ниити түҢнелге практика бисти чедирип келген. Ол чугула болгаш херектиг херек-тир, эштер.

Социалистиг чурттарның экономиктиг интеграциязы—чаа болгаш парын чорудулга. Ол дээрге экономиктиг хөй-хөй айтырыгларны чаа, улам калбак арга-биле көөрү, чүгле хамаарышкан чурттуҢ эвес, харын кады ажылдажылганың бүгү чурттарының эрге-ажыктарынга таарышкан эң ажыктыг шинтирлээшкининиҢ тып билири-дир. Ол болза эртемниҢ болгаш техниканың эң чаа чедишкиннериниге, бүдүрүшкүнүҢ эң орулгалыг болгаш техника талазы-биле мурнакчы хевирлериниге бижыг идегел салырын негеп турар.

БистиҢ плаң болгаш ажыл-агый органнарывыстың ажылдакчыларын СЭКП чогум-на харын шак ынчаар көөр чорукка киживиндер. Ооң-биле холбаштыр аксы-дуҢма чурттар-биле үр хуусаанмың экономиктиг харылзааларын хөгжүдеринге бистиҢ ажыл-агыйы системавыстың бүгү звеноларының соңуургалдыг болуруун бадыдип болгу дег хемчегларниҢ дугайын бодап көрзе эки хире-дир.

XXIII болгаш XXIV съездилериҢ аразындагы үеде бистиҢ партиявыс социалистиг күрүнелер-биле Совет ЭвилелиниҢ ийи талалыг харылзааларын бижыглаар дугайында хөй сагыш салып келген.

Сырый болгаш янзы-бүрү талалыг кады ажылдажылга, найырал болгаш чүректиҢ ханызындан чорук Варшава кереэзиниҢ киржикчилери чурттар-биле — Болгария, Венгрия, Горман Демократтыг Республика, Польша, Румыния болгаш Чехословакия-биле бистиҢ харылзааларывысха бот шынар болур чүүлдер-дир.

Найырал, кады ажылдажылга болгаш дузалажылга дугайында Болгария, Венгрия, Чехословакия болгаш Румыния-биле чаа кереэлер чардынган. ГДР, Польша болгаш Моолбиле күштүг боол турган мурнундагы кереэлер-биле кады, аксы-дуҢма чурттарның аразында ийи талалыг өске-даа кереэлер-биле кады ол документилер чаа, социалистиг хевирниҢ кайы-кайызынга алыктыг эвилелчи хүлээлгелериниҢ делгеренгей системазы болуп турар.

Польша Улус Республика-биле бистиҢ найыралмаас чайгылыш чок. Аксы-дуҢма Польшага тыптып келген бергелер аңаа ажыл эртингенин ханы сеткил ханыышкын-биле демдеглеп турар бис. Польшаның Катышкан ажылчын партиязы ооң ажылчын аңгы-биле болгаш бүгү ажылчы чоннар-биле харылзаалары быжыккан турарынче, чуртка социалиниҢ туруштары улам-на быжыг болган турарынче углашган хемчегларни боттандырып турар. Польша өңнүктер аҢ улуг чедишкиннерлиг болуруун Совет ЭвилелиниҢ коммунистери сеткилдиҢ хамаарышкын күзеп турар. (Диңмиттиг, үр адыш часкаашкыны).

Вьетнамның ажылчы чоннар партиязы-биле, Вьетнам Демократтыг Республика-биле бистиҢ партиявысты, совет улусту социалистиг эп-сеткил каттыштырылгазының болган быжыг дайынчы найыралдың харылзаалары холбаштырып турар. (Адыш часкаашкыны). Улуг патриотчу болгаш революшчу Хо Ши МиниҢ чагыларын эдербишаан, вьетнам улус социализмниҢ түгүн бодунуҢ холунда бедик тудуп турар болгаш империалистиг агрессорларга удур коргуш чок туржуп турар. (Адыш часкаашкыны). Вьетнам Демократтыг Республика чешсектиг демиселинге-даа, тайбың ажыл-ижинге-даа Совет ЭвилелиниҢ аксы-дуҢма деткимчезинге моон соңгаар-даа ыңанып болурунга ол бүүреп болур. (Үр адыш часкаашкыны).

Куба Республика-биле, Кубаның Компартиязы-биле кады ажылдажылганы быжыглаарынче ол чылдарның дургузунда Төп Комитет үргүлчү кичээнгей салып келген. ИҢ таланың күженишкиннериниҢ түҢнелинде совет-куба харылзааларны хөгжүдеринге дыка улуг чедишкиннер чедип алдынган. Совет ЭвилелиниҢ болгаш Кубаның улустары — ниити демисел талазы-биле дайынчы оңнүктер-дир, оларның найыралы сыныш дивес. (Үр адыш часкаашкыны).

Моолдуң Араттың революстуг партиязы-биле, Моол Арат республика-биле СЭКП-ни, Совет күрүпени чартык үс чыл дургузунда шылгаттынган быжы найырал холбаштырып келген. Социалистиг Моолдуң шынчы оңнүү болгаш эвилелчизи—Совет Эвилели моол оңнүктериниҢ экономиказының улут-улут айтырыгларын шинтирлээринче, бодунуҢ чуртунуҢ делегей туруштарын быжыглаарывыче утланган күженишкиннерни идепкейлиг деткип турар.

Көрей Улус-Демократтыг Республика-биле, КөрейниҢ Күш-ажылчы партиязы-биле бистиҢ харылзааларывыс сөөлгү чылдарда калбарган, ол чорук ийи чурттуҢ улустарының эрге-ажыктарынга тааржып турар дээрзинге бүүреледиг бис. Чуртун тайбың демократтыг ёзу-биле каттыштырар дугайында КУДР-ниҢ чазаанның саналдарын, КөрейниҢ Мурнуу чүгүнден америк шериглерни үндүрер дугайында көрей улустуҢ негелдерини Совет Эвилели деткип келген болгаш деткип-даа турар. (Адыш часкаашкыны).

Отчёттуг үеде совет-югослав харылзаалар хөгжүп үргүлчүлээн. Югославияга социализм быжыккан турарын, социалистиг дем каттыштырылгазы-биле ооң харылзаалары улам бижаан турарын совет кижилер күзеп турар. Бистер — совет-югослав кады ажылдажылга дээш, бистиҢ партияларывыстың аразынга харылзажылгаларны хөгжүдерп дээш туржуп турар бис. (Адыш часкаашкыны).

Кыдат Улус Республика-биле бистиҢ харылзаалар ывыстың дутайы. Кыдат улуртукчулар делегей амыдыралының болгаш делегейниҢ коммунистиг шимчээшкининиҢ кол айтырыгларының талазы-биле ленинизмге канчап-даа таарышпас бодунуҢ сыр-дедир идей-политиктиг платформалыг болуп келгенн, а XX съездиниҢ шугумундан болгаш СЭКПниҢ Программазындан ойталаарын бистерден негеп келгенн билдингир болгай. Олар бистиҢ партиявыска болгаш чуртувуска удур өжээнчиешкек күженишкининиҢ пропаганданы кайбартып, Совет Эвилелиниге хамаарышпыр девискээр талазы-биле негелделер кедүрген болгаш ооң туржук керектиҢ ужуруп 1969 чылдың чазыныда болгаш чайгыында кызыгаарларга чепсектиг чорудээлерге чедирген.

Марксизм-ленинизмниҢ ооредиин хамыдар, делегейниҢ коммунистиг шимчээшкининге чарылдырышкыш, империализите удур демисечилериҢ хүрээленинге чарылдырышкын киирер дээр оралдажышкынларга удур бистиҢ партиявыс шинтирлиг демисежин келген. Кичээнгейлиг болбушаан база өнчүк-чөңгээлерге алыспайн, СЭКП ТК болгаш Совет чазак Кыдат Улус Республика-биле харылзааларны чогумчударын чедип алыр дээш бистен хамаарышкан бүгү чүүлдерни кылып келген.

Сөөлгү бүдүн чартык чылда бистиҢ талавыстан болган инициативаның түҢнелинде ССРЭ-ниҢ болгаш КҮР-нуҢ аразында харылзааларда чамдык чогумчалыг демдектерге коступ келген. 1969 чылдың сентябрьда ийи чуртуҢ чазактар баштыңнарының ужуражышкыны болган, ооң соонда кызыгаар айтырыгларын таарыштыр шинтирлээр талазы-биле чазактар делегацияларының аразынга Пекинге чугаалажышкыннар эгелээн. Ол чугаалажышкыннар оожум чоруп турар, ынчангыл оларның чаагай таарымчалыг доостурумга чүгле чаңгыс таланың боттуг туружу негеттинмес деп чүве билдингир болгай.

Эрткен чылдың төнчүүнде ССРЭ-ниҢ болгаш КҮР-нуҢ аразынга элчиннер солчуушкуну болган. Дыка үр чапсар соовда садыг дугуржулгаларынга ат салдынган, бараан саарылгазы элээн оскен. Ол ажыктыг базымнар-дыр. Бо-ла утланышкын-биле улам ыңай ажылдаарынга белеп бис.

Ынчалзажок, өске талазында, Кыдаттың пропагандазында болгаш политиказында антисоветтиг шугум үргүлчүлеп турарын, ыдаңгы ККП-ниҢ IX съездизин бодунуҢ шинтирлеринге Совет Эвилелиниге ожээнчешкек ол угланышкынны быжыглаанын нөрбейн барып шыдавас бис, эштер.

Ооң-биле холбаштыр чүүү чугаалап болур бис?

БистиҢ партиявыстың болгаш күрүневистиҢ политиказын дугайы ПекинниҢ нептередин турары болгаш кыдат улуска угаадып турары хоп-бүгүлүү даап бодаашкыннарны шинтирлиг ширбий шаап турар бис. (Үр адыш часкаашкыны). Хосталгага ынакшылдыг улустарга удур империалистер боттарының агрессчи үүлегидлерин идепкейжидип турар мындыг байдалда Кыдаттың болгаш ССРЭниҢ аразынга чөрүлдээн ооскүдери улам-на мүүлай болгаш хоралыг чүүл болур. Байдал болза, ССРЭ болгаш Кыдат ышкаш мындыг күрүнелерниҢ аразынга өжээннежилгеш үүдүдүрерин эвес, харын бүгүле антиимпериалистиг революстуг күштерниҢ сырый каттыжышкынын, дем каткан хөделишкиннерин кажавгыындан-даа артык негеп турар.

Совет күрүнениҢ национал эрге-ажыктарындан аткаарлавас бис. (Үр адыш часкаашкыны). Марксчы-ленинчи үндезиниге социалистиг чурттарның болгаш делегейниҢ коммунистиг шимчээшкининиҢ сырый каттыжышкынны дээш СЭКП моон соңгаар-даа могаг чок демисежир. (Адыш часкаашкыны). Ооң-биле кады Совет Эвилели биле Кыдат Улус Республиканың аразынга харылзааларны экижидер чорук бистиҢ кайы-даа чурттарывыстың үндезин, үр үениҢ эрге-ажыктарына, социализмниҢ, улустарның хосталгазының болгаш тайбыңны быжыглаарының эрге-ажыктарынга таарымчалыг болур йиик дээрзинге бистиҢ партиявыс болгаш Совет чазак ханызы-биле бүүреледиг. Ынчангаш Совет Эвилели биле Кыдат Улус Республиканың аразында харылзааларны чүгле чогумчудуп таарыштыраарынга эвес, харын база чаагай кожа-хелбээ болгаш найырадлыг болур чорукту катап тургузаар дээш бүгү хемчеглер-биле идигин бээринге белеп бис база эчизинде барын ол чедип алдынган турар дээрзинге бүүреливисти илергейлеп турар бис. (Үр адыш часкаашкыны).

БистиҢ принципиалдыг туружувус мындыг-дыр. Ол дугайын удаа-дараа медетлеп келген бис, ону бижыы-биле барымдаалап, практика кырынга бадыткап турар бис.

Албания-биле кандыгыл дээр болза, мурнундагызы-биле бир домей, ооң-биле чогумчалыг харылзааларны катап тургузарынга белеп бис. Ол чорук бистиҢ чуттарывыстың кайызынга-даа, социалистиг күрүнелериҢ ниити эрге-ажыктэрынга-даа ажыктыг болур йиик.

Эштер! Сөөлгү чылдарывыс делегей болуушкуннарында Чехословакияга политика талазы-биле кризис аваэш эвес черии эалээн болгай. Мында херектиг херек кырында болган байдалын тодаргайлап турган хөрээ чок шыкаш-тыр, ол эки биздингир. БистиҢ бодалывыс-биле ажырта, болган түүлген чүгле чамдык эң-не боттуг түҢнелдерни чугаалап көрээликер.

(Уланчызы 3-ну арында).

## I

# ССРЭ-ниҢ ДЕЛЕГЕЙ ПОЛИТИКАЗЫ. СЭКП-ниҢ ДАШТЫКЫ ПОЛИТИКТИГ АЖЫЛ-ЧОРУДУЛГАЗЫ

**Эштер! БистиҢ иштики хөгжүлдевис делегей ареназында байдал-биле сырый холбаалыг.** Ону барымдаалааш, партияның Төп Комитеди делегей айтырыгларына улуг кичээнгейни салып келген. ССРЭ-ниҢ даштыкы политиказының, коммунистиг шимчээшкинге СЭКП-ниҢ ажыл-чорудулгазының өң улуг болган өйү келген айтырыгларын ТКның Плевумнарынга хөй удаа чугаалажып келген.

Совет Эвилели — тайбыңга ынакшылдыг күрүне, ону бистиҢ социалистиг тургузуувустуң алыс характери тодарадып турар. Совет даштыкы политиказының эчис сорулгалары, оларны СЭКП-ниҢ XXIII съездизиниҢ айыткының ёзугаар алырга, социализмни болгаш коммунизмни тургузарынга таарымчалыг делегей байдалдарын социалистиг өске-даа чурттар-биле кады тургузарында; социалистиг чурттарның чаңгыс эвин болгаш сырый каттыжышкынын, оларның найыралын болгаш аксы-дуҢмалышкы чоруун бижыттаары; национал-хосталгалыг шимчээшкинни детквир болгаш хөгжүп орар аныяк күрүнелер-биле бүгү талалыг кады ажылдажылганы боттандырары; янзы-бүрү социал тургузуглуг күрүнелериҢ тайбың долгунаашкынының принцивин чайгылыш чокка камгалаары, империализмниҢ агрессчи күштеринге шинтирлиг ойтур шавышкынны бээри, кижи төрелгетенин делегейниҢ чаа дайынындан адырып алыры болур.

Делегей политиказының талазы-биле ТК-ның практиктиг бүгү ажыл-чорудулгазы ол эчис сорулгаларны чедип алырынче угланган турган.

## *1. Социалистиг чурттарның найыралын болгаш кады ажылдажылгазын улам ыңай хөгжүдер дээш*

ДелегейниҢ социалистиг системазын улам ыңай сырый каттыштырарының болгаш хөгжүдеринiҢ, социализмниҢ аксы-дуҢма чурттары-биле, оларның коммунистиг партияларыбиле харылзааның айтырыглары ТК-ның кичээнгейниҢ төөгүнге доктаамал туруп келген.

СоциализмниҢ делегей системазы чээрби беш чыл болган. Революстуг теорияның болгаш практиканың хөгжүдезиниҢ талазы-биле алырга, ол чылдар онза үре-түҢнелдиг чылдар болган. Социалистиг делегей аажок улуг, төөгүдүг ылап-ла ужур-дузалыг дуржулганы коммунистиг болгаш ажылчын шимчээшкининге берген. Ол дуржулганың көргүзүп турары болза:

— Ам социализмниҢ делегей системазы болуп тургустунган күрүнелерде быжыы-биле бадыткаттынган социалистиг ниитилел тургузуу капиталзивге удур төөгүдүг демиселге бодунуҢ улуг амыдыралчы күүзүн көргүскен. (Үр адыш часкаашкыны).

— ДелегейниҢ социалистиг системазының тургустугганы болгаш быжыкканы Улуг Октябрьның эгезин салганы төөгүлүг хөгжүлдениҢ күүдүг дүргедедикчизин болган. Бүгү делегейге социализмниҢ тынлээринге чаа перспективалар ажыттынган. «СоциализмниҢ делегей системазы антиимпериалистиг демиселге шинтирлиг күш болуп турар» дугайында коммунистиг болгаш ажылчын партияларның 1969 чылда делегей Чөвүдел хуралының түҢнелин амыдырал бадыткап турар.

— СоциализмниҢ делегей системазы делегейниҢ чаа дайынын болдурбазы дээн ышкаш, бүгү улустарга ындыг амыдыралчы чугула айтырыгны шинтирлээринге аажок улуг салыышкынын киирип турар. ДелегейниҢ социалистиг системазы догунвап, ооң ажыл-чорудулгазы идепкейлиг чоруп турарының ужурунда, империалистиг агрессорларның хөй планнары үзе шаптырткан деп бүрүн бүзүреливге чугаалап болур. (Үр адыш часкаашкыны).

— Социализмни тургузарының хөрээнде чедишкиннер ниитилел хөгжүдеашнде ниити болгаш национал-онзагай чүүлдерни шын дүүштүреринден дыка хамаарыжыр. Социализмче орук, ооң коя демдектери социалистиг бүгү чурттарның хөгжүлдеашге таарышкан дүрүм ёзугаар болур ниити чүүлдер-биле тодаратгынып турар дээрзин ам чүгле теория талазы-биле билип турар эвес, харын практика кырынга бүзүреп көрген бис. Дүрүм ёзугаар болур ниити чүүлдерниҢ хөделишкини төөгүдүг тодаргай байдалдарга, национал онзагай чүүлдерге дүүжүп турар янзы-бүрү хевирлербиле илереп турар деп чүвени база билир бис. Дүрүм ёзугаар болур ниити чүүлдерге даянмас болза, чурт бүрүзүниҢ тодаргай-төөгүлүг онзагай чүүлдерни барымдаалавас болза, социализмни тургузары болдунмас. Бо ийи факторну барымдаалавас болза, социалистиг күрүнелериҢ аразында харылзааларның ныш хөгжүүрү база болдунмас.

Чаа ниитилел тургустунуп, күрүнелер аразында харылзааларның чаа, социалистиг хевирн бадыткаттынып турда тыптып келир объективтиг болгаш субъективтиг байдалдың бергелерин ажыш тинлээринiҢ оруктарын үнелээр база тодарадыр чорукту улам ханы болгаш боттуг көөр арганы чээрби беш чыл иштинде мөөнеттингеп дуржулга база-да берип турар. Социалистиг тургузуугнуң ниити чоруу, социалистиг чурттарның улустарының үндезин эргеажыктарының болгаш эчис сорулгаларының дүүжүп турары маркчысчы-ленинчи партияларның ныш политиказы турда, ол бергелерни чедишкининг ажыш тинлээр, делегейниҢ социалистиг системазын хөгжүдеринiҢ болгаш быжыглаарының хөрээн чайгылыш чок бурунгаарладыр арганы берип турар.

Эрткен беш чыл аксы-дуҢма чурттарның болгаш партияларның коллективтиг дуржулгазының артинеэнинге бодунуҢ дыка улуг салыышкынын киирген. Сөөлгү беш чылдарның дургузунда социалистиг күрүнелериҢ экономиктиг күүзүү дыка өскен, социализмниҢ политиктиг үндезиннери быжыккан, улустуҢ чаагай байдалы бедээн, культура болгаш эртем улам ыңай хөгжээн.

Ооң-биле кады социалистиг делегейге чамдык бергелериҢ болгаш парыыдаашкыннарның үргүлчүлеп турары билдингир болгай, ол чорук чамдык күрүнелериҢ Совет Эвилели-биле харылзааларынга салдарлыг болган. Ынчалза-даа социализм чурттарының найыралының болгаш сырый каттыжышкынының бижыгарының тергиндеп турар угланышкынын ол өскертпээн, аксы-дуҢма чурттар-биле бистиҢ кады ажылдажылгавыс бүгү адырларга ниитилел-биле чедишкининг хөгжүп, бижыгып келген. (Адыш часкаашкыны).

**СЭКП аксы-дуҢма чурттарның коммунистиг партияларыбиле кады ажылдажылганы хөгжүдерин оныа ужур-дузалыг** деп санап келген. Ындыг кады ажылдажылга бистерге ботботтарывыстың дуржулгавыс-биле байытпышаан, социализм болгаш коммунизм тургузуушкунуҢ принципиалдыг айтырыгларын кады ажылдап кылыр, экономиктиг харылзааларның эң-не таарымчалыг хевирлерин дилеп тывар, даштыкы политиктиг херектерге ниити шугумну коллективтиг тодарадыр, идеологиянын болгаш культураның талазында ажылдың айтырыгларынга санал-оналдарны солчур арганы берген.

Отчёттуг үе аксы-дуҢма партияларның болгаш күрүнелериҢ даштыкы политиктиг ажыл-чорудулгазын аайлап таарыштырарының хөрээнде улуг чедишкиннер-биле демдеглеттингеп. Бо чылдарда делегейниҢ эң-не улуг дээн айтырыгларын болгаш болуушкуннарын социалистиг чурттарның төлээлекчилери янзы-бүрү деңнелдерге коллективтибиле чугаалажып көрүп турган.

Аксы-дуҢма чурттарның даштыкы политиктиг ажыл-чорудулгазын аайлап таарыштырарының кол төвү болза Варшава кереэзиниҢ организапиязы боол келген болгаш боол турар.

Европага тайбыңны быжыглаарының калбак программазын саналдап үндүргенiҢ инициативазы Варшава кереэзиниҢ чурттарынга хамаарыжып турар, ол программаның өзээ — күрүнелериҢ туруп турар кызыгаарларының өскерилбес чоруун хандырары боол турган. Политиктиг консультативтиг комитеттиҢ элээн каш хуралдары ол программаны ажылдап кылырынга болгаш тодаргайлыдырынга тураскаатгынган болгай.

ГФР-ниҢ милитаристеринге ядролуг чепсекти тыпсырының НАТО-га турган планнарын амыдыралга боттандырбаанының фактызын Варшава кереэзиниҢ чурттары боттарының политиктиг идепкейинге киир сапап болуру чигзиниг чок.

Герман Демократтыг Республиканың делегейге туруштарын быжыглаары дээн ышкаш, Европада байдалды сегидип быжыглаарының ындыг чугула сорулгазын шинтирлээринге боттуг деңшилгенн чедип алыр арганы база-да социалистиг күрүнелериҢ кады кылган күженишкиннери берген. (Адыш часкаашкыны). «ХальштейниҢ доктринавы» дээр чүве доңгайтыр октаттырган. ГДР-ни ам безин 27 күрүнелер хүлээн көргең. ынчаарга ол чорудулга улам-на ынайлап чоруур дээрзинге чигзиниг турбас.

Совет ЭвилелиниҢ болгаш социалистиг өске-даа чурттарның идепкейлиг болгаш чайгылыш чок деткимчези империалистиг интервентилерге удур Вьетнамның болгаш Индий-Кыдаттың өске-даа чурттарының улустарының домиселинге амыдыралчы чугула. Чоокку Чөөн чүкке социалистиг күрүнелериҢ ап чорутқан базымнары араб чурттарда деңшилгенiҢ ёзу-чурумнарны дүжүрер дээн империалистиг планнарны боттандырбайн үзеринге чедирген шинтирлиг факторларның бирээзи болган.

КНО-га болгаш делегейниҢ өске-даа организацияларынга социалистиг чурттар бир деминиг кады хөделбишаан, делегей амыдыралынга шуут-ла дорт ужур-дузалыг боол турар дыка хөй саналдарны кедүрүп үндүрген. Ол саналдар делегейниҢ хөй-ниитизиниҢ кичээнгейниҢ төвүнде боол тургулаан.

Элээн хөй хемчегларни коллективтиг ажылдап кылганының болгаш амыдыралга боттандырганының түҢнелинде, сөөлгү чылдарда Варшава кереэзиниҢ черии организациязы сайгыраңгайжаан. Элчилери күрүнелериҢ чөпсектиг күштери белеп чоруктуҢ бедик чадазында болгаш акыдуҢма улустарның тайбың ажыл-ижин магадылап шыдаарының байдалында турар. (Үр адыш часкаашкыны).

Чаңгыс сөс-биле чугаалаарга, социализм чурттарының хөй талалыг политиктиг кады ажылдажылгазы улам-на сырый болгаш идепкейлиг болуп бар чыдар-дыр, эштер. Боттарывыстың мурнувуска тодаргай сорулгаларны салып, оларны кады чедип ап турар бис. ДелегейниҢ ийи ниитилел системазының удурланыштыр туруп турары амгы үениҢ байдалдарында ол чоруктуҢ аажок улуг ужур-дузалыы билдингир болгай.

Социализм чурттарының экономиктиг талага кады ажылдажылгазы, оларның улус ажыл-агыйжы харылзааларын калбартыры болгаш, ханыладыры база оортан дудан чок ужур-дузалыг. Отчёттуг үе ол талага база үре-түҢнелдиг болган.

Чамдык фактыларны көрээли.

Национал экономикаларны хөгжүдерде Совет Эвилели болгаш аксы-дуҢма күрүнелер бот-боттарынга бүгү хемчегбиле дуза көргүзерин оралдажып турар. Эрткен беш чылда бистиҢ техниктиг деткимчевис-биле социалистиг чурттарга 300 ажыг үлетпүр болгаш көдээ ажыл-агый объектилерин тутказы аазы чаарты дерээн. Үлетпүр продукциязының хөй-хөй хевирлерин кайы-кайызынга ажыктыг негелделер-биле өңнүктерге берип турар бис. Чиг-эттиң болгаш одаар чүүлдүң чамдык эң чугула хевирлериниге ЭДЧ чурттарының, Кубаның хереглелиниҢ 70 болгаш ооң-даа хөй хуузун Совет Эвилели хандырып, а ол ышкаш ВДР-же болгаш КУДР-же ол чүүлдерни дыка хөй хемчээлге импорттап турар.

БистиҢ улус ажыл-агыйывыс бодунуҢ аалчээнде эрткен беш чыл дургузунда ЭДЧ чурттарындан химиянның 54 заводунга дериг-херекселдерни алган. Ол үениҢ дургузунда бистиҢ флодувуска немешкеп далай судноларының тоннажының 38 ажыг хуузу өңнүктериҢ верфилеринге белеткеттинген. ЭДЧ чурттары совет экономикапың чиг-эт болгаш одаар чүүл адырларын хөгжүдеринге, металл, минералдыг чемиштидилгелер болгаш целлюлоза бүдүрер талазы-биле күүчүдерни улгаттырарынга боттарының капитал салыышкыннары-биле киржип турар. Калбак хереглелиниҢ хөй-хөй барааннары база аксы-дуҢма чурттардан биске кирип турар.

ССРЭ болгаш ЭДЧ кежигүннери өске-даа чурттар боттарының экономиктиг харылзааларын үр үелиг үндезинге таарыштыр тургузуп турар. Ыланғыя. 1971—1975 чылдарда аксы-дуҢма чурттарның улус ажыл-агый планнарын пайлаштырып таарыштырган. Хөй талалыг экономиктиг кады ажылдажылганың организастыг тургузуун болгаш техниктиг баазазын хөгжүдер талазы-биле ажыл сөөлгү чылдарда идепкейлиг үргүлчүлээн.

«Наймырал» дээр нефть дамчыдылгазының ийиги ээлчээн шөйүп турар. Ооң ажылының баштайгы чылында, 1964 чылда, ол дамчыдылганы таварты 8,3 млн. тонна нефтини дамчыткан, а 1975 чылда аксы-дуҢма чурттарже 50 млн. тонна чыгам нефть кирер. Бодунуң хемчээлдериниҢ талазы-биле ховар дээн газ дамчыдылгазын тудуп турар, ону таварты бистиҢ чуртувустуҢ Европа кезээнче Сибирьден бойдус газы эртер. Ол чорук Чехословакияга болгаш Польшага газ бээрин база көвүдедир болгаш ГДР-ни, Болгарияны болгаш Венгрияны газ-биле хандырып эгелээр арганы бээр. «Тайбың» дээр каттышкан энергосистемалар ЭДЧ чурттарынга хөй камналганы берип турар. Экономиктиг кады ажылдажылганың Делегей банкызы чедишкининг ажылдап турар, а ЭДЧ чурттарының ниити салыышкын банкызы база чоокта чаа ажылдап эгелээн. Хөй талалыг харылзааларның өскедаа хевирлери база быжыглып турар.

БистиҢ чурттарывыстың тус бүрүзүнүҢ ниитилел бүдүрүлгезиниҢ ажыктыын бедидеринге, улус ажыл-агыйын бедик темпилер-биле хөгжүдеринге дузалавышаан, ол бүгү бодумуҢ түҢнелдерни берип турар. Эрткен беш чылда ЭДЧ чурттарының үлетпүр бүдүрүшкүнүҢ 49 хуу өскен. Оларның аразында садыгажышкынын база калбарып турар.

Ынчалзажок

Совет Эвилелинин Коммунистиг партиязынын XXIV съездизи

# ЭШ Л. И. БРЕЖНЕВТИҢ ИЛЕТКЕЛИНИҢ УЛАНЧЫЗЫ

Социализмин тургузарынын оруунда кирген чурттарда мандыг-ла бир хире чергези-биле артыш калган иштики антисоциалистиг күштер чогуур байдалдар турда идешкейжин болур болгаш бодунуң эглчээнде даштыкыдан, мындыг күштер-биле эвилелдежи *боорунге* кезээде белен империализминиң телаяындан детинмчего кордаан, шуут контрреволюстуг хеделишкиннерге-даа чеде берип болур дээрзин Чехословакиянга болуушкуннар база хатап бисие сагындырган.

Ооң-биле холбаштыр барыын ревизионизминиң айыылы улам-на тодаргайы-биле идерип келген, ол болза социализмин «өскүлүдер» дээр чүвеге чагдынып алгаш, марксизм-ленинизминиң революсчу мөзуу-шынарыынын сүүзүүн ап октаарын орадажыр, буржуаз идеологияның шургун киреринге оруукту арыгаан берип турган.

Социалистиг иннтилелге партияның удуртукчу ролюн доктаамал быжыглаарының, партийжи удуртулганың хевирелерин болгаш арталарын үзүктел чокка сайзыраңгайжыдарыын, социализм хөгжүдээнииң ейи келген айтыыларын шинтиирлээр чоруукту марксизм-ленинчи чогаадыкчы ёзуубиле көөрүүнүң кайы хире чугулазын Чехословакиянга болуушкуннар бүзүредим-биле көргүскен.

Чүгаа болза, империализминиң болгаш ооң дузалакчыларының Чехословакияда социалистиг тургузуну чүгле аңдыра идиттер дээн орадажымшкынының дугайында эвес дээрзи биске билдингир турган. Чүгаа болза, социализминиң Европага иннти туруштарына ыңдыг арга-биле согуушкуну тавырыштырарының, империализминиң эң-не агрессивти күштериниң талазындан социалистиг делегейге удур дараазында мйыышкыннарга таарымчалыг байдалдарны тургузарының дугайында база чоруп турган болуур ийин.

Чехословакияның партия болгаш күрүне ажылдакчыларының, коммунистериниң, бүтүү ажылчы чоннарының кийгырыын бөрмдаалаан база ол чуртта социализминиң чаалап алышкыннарына тургустука берген айыылды кичээнгейге ап көргеш, бис акы-дуңма социалистиг чурттар-биле кады социализмин камгалаар талазы-биле интернационалчы дузаламчыны Чехословакияга көргүзер деп шинтиирлии ышчаарда хүлээп алган бис. (Үр адыш часкаашкыны). Империализминиң болгаш контрреволюсчуниң күштериниң тургусканы оңаа байдал турда, бистиң аңгы талазы-биле хүлээлгевис, социалистиг интернационализмге шынчы чоруувус, бистиң күрүнелеривистиң эрге-ажыктарының дугайында, Европада социализминиң болгаш тайбыңның салымчолуунуң дугайында сагыш салышкыны ону ышчаар кылырын биске хүлээдирип турган. (Адыш часкаашкыны).

ЧКП ТК-ның Пленуму «Кризистиг хөгжүдениң кичээндиргилерин» деп документтиг акы-дуңма күрүнелериниң коллективтиг дузаламчызын ышчаар үнелээнин билдингир болгай (шуут вомчуптайын):

«Социалистиг беш чурттуң эвилелчи шеригленииң Чехословакияже киргени болза, чехословак ажылчы чоннарының иштн эрге-ажыктарына-даа, делегейниң ажылчын аңгыының, социалистиг дем катгыштырылгазының-даа эрге-ажыктарына болгаш делегейниң коммунистиг шимчээшкиниинің аңгы талазы-биле эрге-ажыктарына-даа дүжүп турар интернационалчы эң-сеткил катгыштырылгазының хемчеглери болгаш. Интернационалчы ол хемчег муң-муң кижилериниң амы-тынын алган, тайбың болгаш тавырымчалыг ажылдарына иштики-даа, дашткы-даа талазы-биле байдалдарны хандырган, социалистиг лагерьниң барыын талаяы ыыгтаардарын быжыглаан болгаш делегейниң ийги дейлеринин түңнелдерин оскертир дээн империалистиг бүдүктериң кордаашкынарын чылча шапкаа». (Диңмиттиг, үр адыш часкаашкыны).

Чехословакияның компартиязының кылган ол түңнелинге бис каттыжып турар бис. Социализминиң лагеринге халдаашкыын кылырын, ону кошкадырын, ажылчы чоннарының социалистиг чаалап алышкыннарын божаңнадырын болгаш узутказарын орадажып турар күштериниң оруунга социалистиг чурттарның акы-дуңмалышкы чаңгыс эвл эң-не идегалдыг моондан болзур дээрзин амыдыралдың дүржулгазы база катап көргүскен. Боттарының революстуг чаалап алышкыннарын олар ышкымастар, социалистиг дем катгыштырылгазының кызыгаарлары бузулбас болгаш дээп болбас дээрзин социалистиг чурттарның улустары бүгү делегейге тодаргайы-биле көргүзүп турарлар. (Диңмиттиг, үр адыш часкаашкыны).

Чехословакияның коммунистери оларның үлүүнге таварышкан шылгалдавы чеднишкиннии-биле тутканынга бис сеткилдиң ханыынан өөрүп турар бис. ЧКП ам бодунуң XIV съездиниге белеткенип турар, Чехословакияга социализминиң туружун быжыглаарының оруунга ол чаа чугула үе-чада болзур дээрзинге бүзүрээр бис. (Үр адыш часкаашкыны).

Эштер! Бодунуң чеднишкиннери-биле болгаш перспективалары-биле, бодунуң бүтүү-ле айтыылары-биле социализминиң бөгүнгү делегейи — ол дээрге ам-даа аныяк, өзүп орар социал организм-дир, ында бүтүү-ле чүве шуптузу доктаайн тургустуна бербээн, хөй чүүлдерде эрткен төөгү үе-чадаларының үрлүктары бар болуп турар. Социализминиң делегейи соксаал чокка хөгжүп, ол үзүктел чокка болбаазыраң турар. Ооң хөгжүдээн эрги чүүлдерге удур чаа чүүлдериң демнселин дамчыштыр, иштики черүүдээлерни шинтиирлээрин дамчыштыр чорун турар дээрзи билдингир. Чыгдынган дүржулга болза черүүдээлерни шыны-биле болгаш тогуур өйүнде шинтиирлээр база пролетарпаттың өндүр улуг башкылары — Маркстиң, Энгельстиң болгаш Ленинниң айыттан оруу-биле бүзүредиг чоруур талазы-биле акы-дуңма партияларга дузалап турар. (Үр адыш часкаашкыны).

Социализминиң делегей системазының күчүзүүнүң улам ыңай хөгжүдүнге бүтүү хемчеглер-биле идиттн бээрзи бодунуң интернационалчы хүлээлгези кылдыр Совет Эвилелиниң Коммунистиг партизы санап келген болгаш санапдаа турар. (Адыш часкаашкыны). Акы-дуңма чурттарның кады ажылдажылгазы улам-на хөй талаалыг болгаш ханы болуп, ажылчы чоннарының улам калбак массаларын хаара тутказ турзун дээш, күрүнө, иннтилел, ажыл-агый амыдыралының бүгү денилелдерииге бот-боттарының тодаргай дүржулгазын улам үнделдин-биле солчуп өөренген турзун дээш туржуп турар бис.

Акы-дуңма чурт бүрүзүн экономика болгаш эртем-техника талазы-биле дүргеи өзүлдеи социалистиг культуранын чечектелишкини-биле, ажылчы чоннарның интернационалдыг чаагай байдалының кедүрлүүшкүү-биле таарыштыр дүүштүрүп турар чечектелген күрүнө кылдыр көөрүн күзеп турар бис.

Социализминиң делегей системазын чаа иннтилелдв кады тудуп тургузуп база камгалап, дүржулгазы-биле болгаш билиглери-биле бот-боттарын байытчыдып турар улустарның чайыралдыг өг-бүдези кылдыр, хостуг улустарның келир үедеги делегей иннтилештирилгезиниң үлегер-чижээ деп ниижилер ону ышчаар көөр сырый каттышкан болгаш бижыг өг-бүле кылдыр көөрүн күзеп турар бис. (Диңмиттиг, үр адыш часкаашкыны).

Ол бедик эчис сорулганы чедип алырынга Совет Эвилелиниң компартиязы күжениишкиннерин харамнанмас дээрзин бис социалистиг чурттарда бистиң өндүктеривиске, бистиң акы-дуңмаларывыска болгаш эң-өөрүвүске бүзүредирин чөпшээреп көрүнер! (Үр адыш часкаашкыны).

## 2. Империализм—улустарның, иннтилел депшилгезиниң дайзыны. Улустар империализмге удур

Эштер! Бистиң партиявыс XXIII съездиге-ле, ооң соонда — бодунуң өлээн каш документилериие-ле амгы үениң империализминиң мөзүзүн делегеренгейн-биле тодаргайлап илиреткен. Ооң амгы үедеги онзагай чүүлдерин 1969 чылда далаңайның коммунистиг төвүлел хуралының материалдарында марксизм-ленинчи ёзуу-биле сайгарган. Ынчангаш сөөлгү чылдарның дүржулгазын ёзугаар бодувустуң политиказыска барымдаалаар көөр үзүрүүт чүгле чамдык кол чүүлдерге доктаалын чөпшээреп көрүнер.

Амгы үениң капиталнзминиң онзагай чүүлү делегейде чаа байдалга ооң таарыштыртынып ап турары-биле алаян тайылбырлаттынын турар. Социализмге удур туржуп турарының байдалында капитал чурттарының тергиндекчи бөлүктери аңгы демисели массалыг революсчу шимчээшкин болуп шилчип-бээрииден кажаттынарында-даа артык коргуун турарлар. Оортак — ажылчы чоннарны буржуазия мөлчүүрүүнүң болгаш дарлаарының эң-не чажыт хевирелерин ажыттаарын орадажып, массаларны бодунуң идейлиг болгаш политиктиг контролунга болдуваар-ла арга-биле тургузаар дээш, чамдык тавырымчаларда чамдык реформаларны кылырына белен болуп турар. Боттарының туруштарын бижыглаарынга, бүдүүрүгенің ажыктыын болгаш темпилерин бедидеринге ажылчы чоннарны мөлчүүрүп болгаш дарлаарын күштелдирииге эртем-техниктиг дешшилгенин чеднишкиннерин монополиялар калбаа-биле ажыглап турар.

Ынчалза-даа чаа байдалдарга тавырыштырынып ап турары капиталистиг системаның быжыглап доктаалгаы ол авес болдур ийин. Капитализминиң иннти кризиин хамылап уламчылаышаан турар.

Эң-не сайыраңгай капиталистиг күрүнелер безин экономика талазы-биле шыңгыы сингишкиннерден адырлап шыдаваан. Чижээ, экономика талазы-биле эвилелиг кризистен АКШ ам ийи чыл хареде ушпунуп чадап турар. Сөөлгү чылдар капитализминиң акша-сан-хөө системазының шыңгыы кризиз-биле база демдеглеттинген. Акша үнезинин кудулаарының болгаш ажыл чокталыр чоруктуң хары угда өзүлдеан доктаамал болуушкун болу берген. Сайзыраңгай капиталистиг чурттарда амгы үеде 8 миллион хире ажыл чоктар саватынып турар.

Делегей социализминге удур демисселге катгышкан күжениишкиннерииге интеграцияның чорудулгалары-даа, империалистиериың аңгы талазы-биле совуургалы-даа империалистиг күрүнелериң аразында чөрүлдээлерии чайладып шыдаваан. 70 чылдарның эгезинде империалистиг адаанажыышкынарының кол төптери иле тодараа келген: ол дээрге АКШ-тың — Барыын Европаның (хамыктың мурнунда — «Иннти рынокту» алды чурттарының) — Японияның аразында адаанажыышкынның болзур. Оларның аразында экономиктиг болгаш политиктиг адаанажыышкынның демисели улам чидин-биле калбарган. Европадан болгаш Япониядан улам-на хөй санныг барааннарны киирип садыгларын АКШ-тың албан талазы-биле организмның хорутдап турары, америк капиталдың оларны мөлчүп турарын европа чурттарының кызыгаарлаарын орадажып турары — ол демисселдиң илерээшкиннериниң чүгле чамдыктары ол дур. Империализминиң даштыкы политиказы сөөлгү беш чыл дургузунда ооң реакцылыг, агрессивти мөзүлүүнүң оскерлиишкин чогунун чаа-чаа барымдаалаарын көргүскен.

Моон-биле холбаштыр хамыктың мурнунда америк империализминиң дутайында чугаалаар херек, ол болза мөлчүлгенин болгаш дарлаалдың делегей системазының магадылакчызы болгаш камгалакчызы ролюну ойнаар дээн бодунуң орадажымшкынының сөөлгү чылдарда база катап бадыткаан. Америк империализм болза чер болганга тергиндээрии орадажып, оске улустарның иштики хереклерин холгаарлап, оларның дүрүм ёзугаар эргелерии болгаш тускай хамаарышпас байдалың ыят чогу-биле үреп, делегейниң күрүнелериие болгаш бүдүн районнарына күш-биле, хээлилээшкин-биле, экономика талазының шүргүп кириишкиннерибиле бодунуң тура-соруун дегээрии орадажып турар.

Дайынның болгаш агрессиянның күштери империалистиг оске-даа күрүнелерде база бар дээран билдингир. Барыын Германияда — ол дээрге неонацистер-биле улам-на чоок холбажып турар өжээн негекчилери: Англияда — бо дээрге Соңгу Ирландиниң боой тудукчулары, Мурнуу Африканың сөөк-ялы малчыларынга боо-чепсек берикчилери, АКШтың агрессивти политиказының детикчилери; Японияда — бо дээрге «меңге үе-шагда» дайынны хорун турар конституцияга чөрүштүр ол чуртту экспансияның болгаш агрессияның оруунче книр идиттерии орадажып турар милитаристер-дир.

Дайын сөөлгүдеги чылдарда капиталистиг делегейде каавааар-даа аажок улуг хемчээл-биле милитаризмниң өзүп турары шак ол фактыны кичээп көөрү база чугула, эштер. Ол утпаныышкын дайын сөөлгүдеги үеде улаш күштелген. Чүгле чаңгыс 1970 чылда НАТО-нуң чурттары дайын белетиелиге 103 миллиард долларны киирген. Милитаризациянын эң айыылдыг харантери АКШ-та тургустунган. Ол чуртка сөөлгү беш чылда дайын сорулгаларына 400 миллиард хире долларны чарыгдаан.

Империалистер Азияның, Африканың, Латин Американың он-он чурттарының улустарын үзүктел чок үптеп турарлар. Олар чыл саныында-ла «ушкү делегей» дээр чурттардан миллиард-миллиард долларны үптеп ап турар. Делегейде аъш-чем байдалының дугайында КНО-нуң 1970 чылда парлаң үндүрген илеткелиг ёзугаар алырга, ол чурттарда 375 миллион кижи аштап өлүрүнүң байдалында чурттап турар.

Мурнундагы колонияларның азы капиталистиг дарлаалдың кыснажындан чаза чүткүп үзүп турар өске-даа чурттарының улустарынга бодунуң дарлаалкынын хевээр артырар азы катап тургузар дээш империалистер кандыг-даа үүлгедиглерии кылырындан чалданмаан турарлар. Ооң дыка хөй чаа хереченлерии эрткөн беш чыл берген. Араб күрүнелерге удур агрессия, колонизаторларның Гвинеяже халдап кирер дээн орадажымшкыны, Латин Америкада дешшилгелиг ёзу-чурумларга удур хораларкчы аъшл-чорудулгалар — бо бүгү дээрге, хосталгага ыңакшылдыг улустарга удур империализминиң дайыны соксавайн турар деп үнелин катап-катап сагындырып турар.

Амгы үениң колонизаторларының үүлгединиң эң-не улуу, Американың чут-баазы — ол болза Вьетнамның, Камбоджаның, Лаостуң улустарынга удур АКШ-тың уламчылап турар агрессиязы болур.

Америк империализминиң делегей хөй-ниитиининиң үзаавбодалын хөлеткени дайынның кеминг үүлгедиглериниң фактылары сөөлгү чылдарда билдингир апарган. Вьетнамның Совгын деп-сууру аймылдыг байдалга таварышкан, ооң боо-чепсек чок, тайбың чонун хергээженнер, кырганнар, уруглар-биле катай америк шаажылакчылар үзүткеп каан.

Дижиите чедир чепсегленнп алган интервентилериң үүлгедип турар кеминг херектериниң дугайын сагыш аммур чугаалаары берге-дир. Чүс-чүс муң тонна хүүктадлыр өрттевдирер бомбалар Мурнуу Вьетнамның бүдүн-бүдүн районнарын өрттедип каан. Барык бүдүн чартык миллион вьетнамчылар хораннаашкынга таварышкап, химиктиг чепсекти ажыглаанының түңнелинде хөй-хөй кижилер өлген. Шынчы кижи бүрүзүнүң арын-нүүрү, эң ылаңгыя коммунистиң арын-нүүрү «барыын цивилизациянын» болгаш «хостуг делегейниң» төлээлекчилери бис деп боттарын адаттынып турар америк интервентилериң болгаш оларның чалчаалыкчының үүлгедиглери-биле кажан-даа эштешпес.

Эштер! Төөгүнүң чорудуушкунун бодунуң талазынче чаа тыттарын орадашкан империализминиң кордаашкыны буураашкынга таварышкан—ол дугайында бисте чигинииг чок. Ынчалза-даа бот-ооружгал болгаш суда салдынышкын турбас деп чүвени бистер, коммунистер, эки билир бис. Капиталистиг дарлаалга удур демисселчилерге моон мурнунда туруп келген дарлакчы системаларның сөөлгү, эң-не күштүү удурланын турар. Ынчангаш мурнуустa — берге болгаш үр демисел туруп турар.

Бо демисел чеже-даа берге болза, ооң өзери уламчылап, ооң хемчээли чайгылыш чок калбарып турар. Империализмге удур демисселчилер аңгы демисселиниң чыл демделлелдерииге чаа алдарлыг арыыларны сөөлгү чылдарда киирген.

Бөгүн, дүүлүзүү мышкаш, революстуг күштериң шылгаттынган дайынчы авангардының ролюн делегейниң ажылчы шимчээшкини ойнап турар. Монополияларның кол болгаш ең күштүг удурланыкчызы, антимонополистиг бүтүү күштериниң сорулзалакчы төвү апарган ажылчын аңгыының ужур-дузалын сөөлгү беш чылда капиталистиг делегейге болган болуушкуннар долу хемчээлге бадыткаан.

Аңгы демисселиниң чаңчылы өлээн хөгжөөн болгаш күштүг коммунистиг партиялар ажылдап турар. Франция болгаш Италия чижектиг чурттарга ажылчын аңгыга баштаткан ажылчы чоннар капиталистериң чүгле аңгы-аңгы бөлүктериче эвес, харын күрүне-монополистиг дарлаалгынын бүтүү системазынче ыймышкынны кылган таварылгалар бар. Англияда аңгы демисели лушкүүрүүнүң бедик чадазында четкен, а хемчээлиниң талазы-биле, амгы ажыл соксадышкынының киржикчилериниң санының талазы-биле чүгле 1926 чылдың бүтүү-ниити ажыл соксадышкынынга деңнеп болур. Ажылчын аңгының монополияларга удур демисели АКШ-та калбарган, негр улустуң дең эрге даэш база аңыяктарның ыыгтаамда дайынга удур демисели кестүп көрбээн чидиглеиишкин-биле калбарган. ГФР-де ажылчын аңгының массалыг шимчээшкини күштелип турар. Сөөлгү он чылда аңгы талазы-биле улут үскүлежиишкиннер Скандинав чуртгарынга, Голландияга болгуулаан. Испанияда социал-политиктиг кризистиң чидиглеиишкиниң уламчылавышаан. Сөөлгү үениң бүтүү аңгы тулчуушкуннарынга кол болгаш улам улгадып турар ролдуу ажылчы чоннарның профессионал организациялары, ылаңгыя бүтүү делегейиин Профинилелдер федерациязынга каттышкан организациялар ойнап турар.

Ажылчын аңгының амгы улуг тулчуушкуннары чаа аңгы тулчуушкуннарының эгези боол үңдезин иннтилел таартылгаларынга, ажылчы чоннарның еске-даа кезектерибиле эвилелдешкен ажылчын аңгының арге-чагыргазын тургузарынга чедирип кээп болур дээр дутайында түңнелдин акы-дуңма партияларның төвүлел хуралының үндүртеин биидингир болгай. (Адыш часкаашкыны).

Ооң-биле кады, эштер, империализм национал-хосталгалыг демисселге өскен күштериниң хамыктың мурнунда Азияның болгаш Африканың хамаарышпас, антиимпериалистиг хөөннүг аныяк күрүнелериниң улам улуг ыйымшкынынга таварыжы турар болгай.

Кол-ла чүве болза национал хосталга дээш дыка хөй чурттарда демисселдиң феодалдыг-даа, капиталистиг-даа, дарлакчы хамаарылгаларга удур демисселче херек кырында шилчип бар чыдары болзур.

Хөгжүдениң капиталистиг эвес оруувче кирген, өскээр чугаалаарга перспективазында социалистиг иннтилелдн тургузарының утпаныышкынын алган чурттар Азияда болгаш Африкада бегүн эвээн эвес. Бо оруктан хөй чурттар чорун орар. Улусчу массаларның эрге-ажыктарынга дүжүп турар, национал хамаарышпас чорукту быжыглаарынга чедирип келир ханы социал оскерилгелерии оларда боттандырып турар.

Империализминиң дарлаашкыныче национал болгаш социал хосталга күштериниң шаап халдаашкыны янзы-бүрү аргалар-биле көстүп кээп турар. Чижээ, социализмче шилээн чурттарда империалистиг монополияларның ончуза национализастаарын чорудуп турар. Ол чорук херектиң ужурун ёзугаар алырга революсчу-демократтыг политиканың экономиктиг базазы боол турар күрүне сектору быжыглаар болгаш хөгжүдер арганы берип турар. Каттышкан Араб Республика ышкаш чуртта күрүне сектору ам бүгү үлетпүр бүдүрүлгезиниң 85 хуузун хаара тудуп турар, Бирмада—күрүне сектору тывыш үлетпүрүнүң 80 ажыг болгаш ажылдап кылыр үлетпүрүң 60 хире хуузун контрольдап турар. Империалистериың өөчүүзү национализастаар талазы-биле чаа чугула хемчегларии Алжирде боттандырган. Хөй-хөй дашткы бүдүрүлгелерии, банкыларны, садыг компанияларын Гвинеада, Суданда, Сомалиде, Танзанияда күрүне эргезинче дамчыдып берген.

Чер дугайында айтыыр ышкаш, хөй-хөй миллион тараачын массаларның салым-хуузунга дээп турар нарын айтыыны шинтиирлээрииге чугула хемчегларии алган. Бир эвес, чүгле эртнеп беш чылдың дутайында чугаалаар болза, чугула аграр таартылгаларны КАР-да болгаш Сирияда чоруткан, ооң эгезин Суданда болгаш Сомалиде салган. Бо чыыны аграр реформаны эртиирер дугайын Алжирде чарлаан. Конго Улус Республикада (Браззавиль) бүгү чернн, ооң эртинезин күрүне өөчүүзү кылдыр дамчыдып берген.

Неоколониалзаторларның болгаш иштики реакцинның соксаш дивес атакалары болуп турар үеде чыдып калган иннтилел хамаарылгаларын капиталистиг эвес эгелээшкинге үлелзнн-биле эде тургузары — чиик эвес херек болдур ийин. Бергедээшкиннерге таварыжы турза-даа социалистиг угланыышкынның күрүнелери боттарының шилии алган оруу-биле улам ыңай бүрүнгаарлап бар чыдары онза чугула болуп турар. (Адыш часкаашкыны).

Муриундагы колония чорааи болгаш хамаарылгалыг чурттарда дешшилгелиг иннтилел оскерлиишкиннери бир дески бурунгаарлаваан. Ынчалза-даа реакцияның күштериие удур, империализминиң чаачаарынга удур демисел чер болганда чорун турар, чамдык чурттарның дешшилгелиг күштери дыка чугула чаалап алышкынарыны ам безин чедип алган. Индияга улуг банкыларны чоопта чаа национализастаан болгаш индий парламентиниң улус палатазынга сөөлгү соңгулдага барыын күштерин тиилээнин чижектиг болуушкуннарны сактып чугаалаарга-ла, четчир-дир. Бо чурттуң улус массаларын реакцыныг, империалистиг күштерге удур шинтиирлии-биле демисежнп турарын, чер реформазын болгаш өске-даа социал-экономиктиг таартылгаларны боттандырар дээш, делегей ареназынга тайбың болгаш наймаал политиказы дээш демисежнп турарын хереченлеп турар. (Адыш часкаашкыны). Цейлонда болгаш Нигерияда чугула иннтилел бурунгаарлаашкыны болган.

Нарын болгаш харын чамдык аштырышкынынар тураажок, иннтилел оскерлиишкиннериниң хөй янзылыг чорудулгазы делегейниң делгем девискээринде чорун турар. Ажылчы чоннар боттарының эргелери дээш, ёзугыр хосталга дээш, кижиниң төлевн дээш демисселге чугула тиилелгелерии чедип ап турар. Ам-даа колониалдыг дарлаалдың ыдаанда хилинчектенип турар чурттарның патриоттары хосталга дээш боттарының эрес-маадырлыг демисселин үргүлчүлеп турар.

Бистиң чуртувусту ап көөр болза, ук чөптүг демисселди ол бүрүнү-биле деткип турар. Хосталган чурттар-биле ССРЭ-ниң политиктиг болгаш экономиктиг кады ажылдажылгазы бо чылдарның дургузунда улам ыңай хөгжөөн. Оларның-биле бистиң садыгламаттавыс өзүп турар. Азияның болгаш Африканың хөй-хөй күрүнелериие бистиң киржилгевис-биле үлетпүрүнүң болгаш кедөө ажыл-агыйның он-он бүдүрүлгелерии тудуп тургускан. Ол чурттарта кадрлар белеткээриие-даа бистер салышкынывысты киирип турар бис. Ынчаарга ол бүтүнү кайы-кайызынын эрге-ажыын барымдаалап кылып турар.

Латин Американың өлээн хөй чурттарының амыдыралында улуг оскерлиишкиннер болуп турар. Чилиге улусчу чаңгыс эптнң күштериниң тиилелгеин эң чугула болуушкун болган. Бодунуң күзеп турары болгаш бүзүреп турары ыңдыг чазакты конституциялыг орук-биле тургузарын аңаа чон ол диштин бүгү төөгүзүнүң дургузунда бир-ле дугаар чедип алган. (Үр адыш часкаашкыны). Ол чорук чиля улустуң чаалап алышкыннарын чок кылырынче чүткүп турар иштики реакцияның болгаш империализминиң калчаалыг удурланышкынын болдуруп турар. Ынчалза-даа Чилиниң чону бодунуң шилип алган оруу-биле чоруурунга бүрүн шинтиирлиг. Латин Американың өске чурттарының ажылчы чоннары Чилиниң дешшилгелиг угланышкынын деткип турар. Перуүуң болгаш Боливияның чазактары, америк монополияларының кулдавышкынынга удур демисежнп турар.

Колонияларның болгаш хамаарылгалыг чурттарның улустары национал хосталга дээш демисселди эгелээш, дарлакчы тургузугнуң шуут-ла үндезиниерииге удур демисселге чедер дээрзиниң дутайында удыт Ленинниң баш удур көрүүшкүү боттавып турар. Ынчаарга ол чорук болза, делегейниң иннтилел системазы болур ииити капитализминиң туруштарынга эң күштүг согуушкун болбайн аап.

Эштер! Империализмге удур демисселге чеднишкин хөйүде-ле антиимпериалистиг күштериниң болгаш хамыктың мурнунда оларның авангарды — делегейниң коммунистиг шимчээшкининиң сырый каттыжышкынындан хамааржыр. Ол сырый каттыжышкынынды, коммунистиг хүрээленнериниң чаңгыс эвин бижыглаар дээш, эрткен беш чылдарның дургузунда бистиң партиявыс оске акы-дуңма партилар-биле кады эвээш авес күжениишкиниин салган.

Соруулга нарын турган. Коммунистиг шимчээшкининиң ажыл-чорудулгазының идея-теоретиктиг үндезини болур марксизм-ленинизмче янзы-бүрү талалардан атакалаар дээп орадажышкынынар ылаңгыя бо отчёттуг үеде эң-не тодаргайы-биле илереп келген. Кыдат удурлулга «марксисчилеиинчи партилаар» деп аттың адаа-биле өлээн хөй чурттарга чарыдырыкты белүглежиишкиннерии тургузарынче шилчип, делегейниң коммунистиг шимчээшкининге удурланыштыр оларны каттыштырарын бар-ла шаа-биле орадашкан. Ол белүглежиишкиннер-биле троцкистериың эвилелдежип турганы ховар эвес. Национал бот аңгыланышкынче чүткүл чамдык чөрлерде идепкейжээн, «чөөн» болгаш ол ышкаш барын оппортунизм хеделип эгелээн.

Коммунистиг шимчээшкининң сырый каттыштырарынче, ооң идейлиг үндезинии бижыглаарынче аргалдеп чедип алыры—кол эчис сорулга турган. Ол эчис сорулганы чедип алыры дээш демисселге чугула үе-чада болза европейжи компартиязарының 1967 чылда Карловы Варыга болган конференциязы, а ол ышкаш делегейниң коммунистериың өске-даа өлээн хөй ужуражышкынынары болган.

Ооң түңнелинде коммунистиг болгаш ажылчын партиларының делегей төвүлел хуралын чыыдырар дутайында айтыыгны хүннүң айтыыры кылдыр тургускан. Ол төвүлел хуралды арттикериниң мурнунда улуг белеткел ажылын чоруткан. Төвүлел хуралдың идеязын ажыыдап кылырынга-даа, ол ышкаш ооң белеткелиниге-даа бистиң партиявыс, СЭКП ТК-зы биче эвес салымышкынны кииргенин билир болгай силер, эштер.

Ук төвүлел хурал коммунистериң делегей чаңгыс эвин быжыглаарының болгаш бүтүү-ле антиимпериалистиг күштерни каттыштырарының оруу-биле бурунгаар улуг баазын болгаш. Марксизм-ленинчи теорияның дыка хөй чүүлдерин амгы үениң байдалынга таварыштыр хөгжүдериие төвүлел хурал хөй чүүлдү кылган. Акы-дуңма партияларның харызаажылгазының шак ыңдыг ээ-не деятем болгаш хөй төлөзеттиригелиг хевирэ интернационалчы күш болур коммунистиг шимчээшкининң негелделериие дүжүп турар дээрзи бадыткаттынган. Акы-дуңма партияларның шак ыңдыг делегей шуулганнарын эргежок чугула апарганының хире-чергези-биле эрттирип турарының эргежок чугулазының дутайында төвүлел хуралдың киржикчилериниң кылган түңнели-биле бистиң партиявыс бүрүн чөпшээреп турар. Бир эвес ыңдыг шуулганнар делегейниң коммунистиг шимчээшкининиң практиказынга быжыы-биле тургустуна бээр болза, ажыктыг болур ийин. (Үр адыш часкаашкыны).

Бүгү делегей характерлиг болу берген, В. И. Ленинниң төрүттүнген хүннүден бээр чүс чыл болган ооң байырлаазы коммунистиг шимчээшкининң сырый каттыштырарынга база ажажок улуг ужур-дузалыг болгай. Марксизм-ленинчи өөредиишиң амыдыралчызын компартиялардың төвүлел хуралы болгаш ленинчи көбилей база катап көргүскен, империализмге база ажылчын шимчээшкининде ооң чалчаалырынга удур, ажылчын аңгының болгаш бүгү ажылчы чоннарның эрге-ажыктары дээп демисселге акы-дуңма партияларның идепкейин кедүргеи. (Адыш часкаашкыны).

Иннтиин-биле алырга, делегейниң коммунистиг шимчээшкининде улам-на быжыглап, партилар арааының ийи талаалыг база хөй талаалыг үре-түңнелдиг харылзаалары идепкейжин турар деп чугаалап болурунуң үндезин бөрмдаалаы бар. Бистиң партиявыс аңаа байыр чедирип турар. Ажыл-херек чогум-на ыңдыг утлаяышкын-биле чоруттунган турзун дээш, бистиң партиявыс моон соңгаар-даа иднгни бээр апаар. (Адыш часкаашкыны).

Ынчалза-даа таарымча чок болуушкуннар чамдык черлерде ам-даа ажып эрттнимээн дээрзин бистер херекке албайн барын шыдавас бис, эштер. Барыын болгаш «чөөн» ревизионизмге удур, национализмге удур демисел мурнуку хевээр эргежок чугула болуп турар. Амгы үеде буржуаз идеологтар, буржуаз пропаганда социализмге болгаш коммунистиг шимчээшкинге удур демисселге ынаныышты хамыктан күзелдин-биле чогум-на национализм чүткүүлерге, ылаңгыя оларның антисоветизм ышкаш хевирлериие салып турар. Олар компартияларда оппортунистиг идеягеттерин идеологтуг сүлтээ хевирлер чүүлү кылырыче күткүп турарлар. Олар демгилерге ыңчаар чугаалаан аянныг болуп турар: силер боттарыңарны антисоветчилер кылдыр бадыткаңар, а бистер турган, силер ёзулуг-ла «марксистилер» болгаш мырыңай-ла «түскайлаг туруштаа» туруп турар-дыр силер деп чарлап үндүрериие белен бис. Ыңдыг кижилер боттарының-даа чурттарында компартияларга удур демисселдиң оруунче кирип турарын болуушкуннарның чорудулгазы харын көргүзүп турар. Ооң чижээ болза, Франциядa Гароди, Австрияда — Фишер, Бенесуэлада — Петков, Италияда «манифесто» белүглежиишкининиң ажылдакчылары чергелиг ренегаттар-дыр. Ыңдыг идеягеттерге удур демисселдн акы-дуңма партиялар боттарының хүрээленнерин быжыглаарының чугула негелдеэн кылдыр көрүп турарлар. Ынчангаш ол чижиктер болза — а оларны ооң-даа хөйүү көргүзүп болур ийин — ревизионизмге база национализмге удур демисел коммунистиг партияларның чугула сорулгазы болуп артышаан турар дээрзиниң дутайын хереченлеп турар-дыр. (Адыш часкаашкыны).

Эштер! Империализмге удур демисселге улам-на улут роллу революсчу-демократтыг партиялар ойнап турар, оларның дыка хөйү социализмни бодунуң программазыг эвес сорулгазы кылдыр чарлап турарлар. СЭКП оларның-биле харылзаларды идепкейжин тегиздеп турар. Ыңдыг партиялардың компартиялар-биле, ооң иштинде бистиң партиявыс кеезээде-ле силерниң-биле чаңгыс ыяк дайынчы одурутка чоруур апаар, эргим өөнүктер! (Диңмиттиг, үр адыш часкаашкыны).

Демисселге үндүрген кедергей улуг каражакогаралдарның дутайын кажан-даа утпас бис. Коммунистиг шимчээшкининиң маадырларының аттары, эрес-маадырлыг чорутарының болгаш ажылчын аңгының хереэнге ыңынчызының үлегер-чижээ бүтүү-ле ёзулуг революсчуларга ыдыктыг чүүлдер боол мөңгеде артар. Ол чүүлдер Ленинниң партиязынга, тиилелгелиг социалистиг революцияның тутуп бир дугаарында кедүрүп үндүрген совет улуска мөңгеде ыдыктыг болуп артар. (Адыш часкаашкыны).

Бодунуң интернационалчы хүлээлгеин медереп билбишаан, Совет Эвилелиниң Коммунистиг партиязы бүгү делегейниң антиимпериалистиг демисселин улам ыңай идепкейжидерииге, ооң бүтүү-ле киржикчилериниң дайынчы чаңгыс эвин бижыглаарынга идиг берип турар шугумну улустар аразының ажыл-херектериие моон соңгаар-даа чорудар апаар.

Социализминиң хереэнің бүгү делегейге бүрүнү-биле тиилээри чайлаш чок. (Диңмиттиг, үр адыш часкаашкыны). Ынчаарга ол тиилелге дээш, күш-ажылчы чоннуң аас-кежин дээш бистер күштеривисте харамнанмайн демисежнр бис! (Диңмиттиг, үр адыш часкаашкыны).

(Уланчыны 4-кү арында).

# ЭШ Л. И. БРЕЖНЕВТИҢ ИЛЕТКЕЛИНИҢ УЛАНЧЫЗЫ

## *3. Тайбың болгаш улустарның айыыл чок чоруу дээш Совет Эвилелиниң демисели. Агрессияның империалистиг политиказынга ойтур шавыышкын*

Эштер! Отчёттут үеде Төп Комитет болгаш Совет чазак ССРЭ-ге коммунизм тургузуушкунуның тайбың байдалдарын хандырары-биле, агрессчи империалистиг күштерниң үүлгединшиккиннерин сойгалары-биле болгаш үзерн-биле, социализмни, улустарның хосталгазын, тайбыңны камгалаары-биле боттарындан хамаарыжыр бүгү-ле үүлдерни кылган.

Улустар аразының өйү келген айтырыгларын аайлап тавыштыларының, өске социал системага хамаарыжып турар күрүнелер-биле чогумчалыг, а туруп турар байдал тааржыр болза, эки харылзааларны тударының үндезин барымдаалыг шугуму-биле агрессияга быжыг ойтур шавыышкынны бээрин бистиң политикавыска өскерлиш чок дүүштүрүп келген. КүрүнелериҢ нииттилел тургузуундан хамаарыжыра чокка оларның тайбың кожа-хелбээ догуннаарының ленинчи принцивин бистер мурнукузу ышкаш хажык чок камгалап турган бис. Амгы үеде ол принцип улустар аразының хөгжүлдезиниҢ херек кырында боттуг күжүү болу берген.

Бодунуң чидиниҢ азы келир үеге ужур-дузазының талазы-биле бистиң онза кичээнгейивисти негеп турган улустар аразының эң чугула айтырыгларында доктаарын чөпшээреп көрүнер.

Хамыктың мурнунда Мурнуу-Чөөн Азияда болуушкуннар дугайында. Делегейниң ол районунда АКШ-тың чагырыкчы бөлүктериниң кыпсып үндүрген агрессчи дайыны америк улуска тиилелгелериҢ алдарын эвес. а хөөржүлгениҢ оон-оон муҢ веноктарын салдырып турар. Бодунуң чуртунга боду аз болур дээн вьетнам улустуҢ шинтпирлиин дорт шеригнитервенциязы-биле-даа, чугаалажылышкыннарны кара ежегээр үзамдыктырары-биле-даа, хөлезиленикчилерни улам калбаа-биле ажыглаары-биле-даа сыҢ шыдавас дээрэн боттуу-биле үгаан биилп шыдаар кижи бүрүзүнге тодаргай болур ужурлуг.

Дайынны «вьетнамчыдар» дээр чорук, тодаргайлаарга ВашингтонуҢ эрге-ажыын барымдаалааш, вьетнамнарны вьетнамнарның холу-биле кырарының планы, агрессияны Камбоджаже болгаш Лаосче калбартканы — ол бүгү Америкапы Индий-Кыдатта кирлинг дайынның малгажыдан ушта тыртып шыдавас, агрессияны кыпсып үндүрген болгаш үргүлүлеп турар кижилерниҢ Американы быҢчап каапы чүдек-бужар чоруун арылдыр чүп шыдавас. Вьетнам айтырыын шинтпирээринҢ чүүле чаҢгыс оруу бар. Ол орукту ВДР-ниҢ чазаанның болгаш Мурнуу Вьетнам республикаңың Революстуг түр чазаанның саналдарында, бистиң быжыы-биле деткип турар саналдарывыста тодаргай айыткан. (Үр адыш часкаашкыны).

Вьетнамның, Камбоджаның болгаш Лаостуң улустарынга удур империалистиг агрессияны соксадырын Совет Эвилели шинтпирлиг негеп турар. Бистиң чуртувус Индий-Кыдаттың маадырлыг улустарының чөпүүт херээниҢ идепкейлиг деткикчиин болуп турган болгаш деткип турар база моон соңгаар-даа деткикир. (Адыш часкаашкыны).

Делегей политиказында өске «хып турар чер» — Чоокку Чөөн чүк. ИзраильдиҢ КАР-же, Сириже болгаш Иорданиже халдаанының түҢнелинде тыптып келген кризис — арткан үениҢ дургузунда улустар аразының харылзааларының хөгжүлдезинде эҢ-не күженишкинниг кризистериҢ бирээзи.

Агрессияны соксадыр болгаш бууруу шавар дээш, бүгү-ле эргежок чугула үүлдерни бистер акы-дуҢма социалистиг чурттар-биле кады кылган бис. Ол айтырыгны бис КНО-нуң Айыыл чок чорук чөвүлелиниҢ шинтпирлии-биле тургускан бис. БистиҢ негелдевисти ёзугтаар Код Ассамблеяның онза сессиязын чыыдырган. Аткылажышкынны соксадыр дугайында КНО-нуң шинтпирин тоомчага албаан Израиль-биле дипломаттыг харылзааларды ССРЭ болгаш акы-дуҢма өске-даа чурттар үскен. Халдаашкынга таварышкан араб күрүнелериҢ, хамыктың мурнунда КАР-ныҢ болгаш Сириянның камгалал күүзүн катап тургузарынга бистиҢ чуртувус дузалашкан, ол чурттар-биле кады ажылдажылга чиик келген тудум быжыглыг турар.

Каттышкан Араб Республика чугула эгелекчи чорукту чоокка чаа саналдаан. КНО-нуң тускай төлээлекчиин ЯрринниҢ саналын хүлээп ап турарын болгаш израиль шеригнерин эжелеп алган араб девискээрлерден үндүрер болза, Израиль-биле тайбың дугайында дугуржулга чарарынга беленна КАР медеглээн. Суэц каналы-биле судноолар чоруушкунун чоокку үеде катап тургузарының хемчеглерин алырын КАР база-ла саналдаан. Ынчангаш араб таланың туружу Чоокку Чөөн чүкте кризисти шинтпирлээринге боттуг үндезинни берип турар. Ол бүгү саналдардан ИзраильдиҢ чазаанның ойталаны болгаш Тель-АвивтиҢ араб черлерни алырынче ам ыят чок ажыы-биле семеп турар чоруу Чоокку Чөөн чүкке тайбынче орукту кым дутпап турарының, ол районда дайынның айыылдыг одаа кымның бууузу-биле хевээр артып турарының дутайын бүгү тодаргайы-биле чугаазап турар-дыр. Израиль экстремистерни өлемчидип турар кижилерниҢ ойлук чок чоруу, — американ империализминиҢ болгаш агрессчи империалистиг бөлүктериниҢ чепсээ болуп турар делегей сионизминиҢ ролю оод-биле чергелештир улам-на тода көстүп турар.

Ынчаарга Тель-Авив үүвени сарыыдыг көрген болза чогуур турган ийик. Эжелеп алган өскениҢ черлерин бодунга быжыглап алыр болгаш кеземче чок артар деп, ИзраильдиҢ чагырыкчы бөлүктери шынап-ла кордап тураврлары ол бе? Дээрбечи халдаашкынның түҢнелинде эжелекчилериҢ чедип алган артык күштүг чоруу кедизинде барып хей-хоозун болур. Синайның элезиннеринге чиргилчининҢ чиде бээрн шыкаш, ол артык күштүг чорук база-ла ынчаар арды бээр. Ынчаарга Чоокку Чөөн чүкке политиктиг айлап таарыштырылганы чедип алырын үр үзамдыктырган тудум-на, делегейниҢ хей-иишти савал-омалының килеңээшкини, агрессчиге болгаш оод өмээржикчилерингe араб улустарның көөр хөөн чок чоруу улам-на күштелир, ИзраильдиҢ чагырыкчылары бодунуҢ чонунга, бодунуҢ чуртунга улам-на улуг когарадды таварыштырар.

Совет Эвилели араб өҢүүтерин моон соңгаар-даа быжыыбиле деткикир. (Адыш часкаашкыны). Чоокку Чөөн чүкке улустар аразынга политиктиг магадылалын тургузаарынга Айыыл чок чорук чөвүлелиниҢ доктаамал кежигүүнери өске күрүнелер-биле кады кирживинге Совет Эвилели белеп.

Ону чедип алган соонда, бистиҢ көрүп турарывыс-биле алырга, ол районга дайынның дүшкүүрлүг чоруун чавырылдырарынче, млаңгыа Чер ортуу далайны тайбыҢның болгаш найыралдыг кады ажылдаижыганың далайы болдурарынче утланган базымнарны улам ыңай таарыштыр көрүп болуур.

Эштер! Бо бүгү чылдарның дургузунда бистиҢ даштыкы политиказа идепкейлиг чоруувустуҢ бир чугула утланышкыны болза Европа айтырыы бооп келген.

Европа херээнге хамаарыштыр чедип алдыган кол үүлдүр болза, совет-француз харылзааларны экижиткени болур. Францияның президентиэи-биле чоокка чаа Москвага болуп өртеки чугаалажышкыннар болгаш политиктиг консультация дутайында протоколга ат салганының түҢнелинде совет-француз кады ажылдажылганың артагары улам калбарган. БистиҢ улустарывыстың найыралы төөгүүт бижиг харылзааларга үндезилеттинип турар

# ЭШ Л. И. БРЕЖНЕВТИҢ ИЛЕТКЕЛИНИҢ УЛАНЧЫЗЫ

(Эгези 2, 3, 4-кү арыннарда).

1966—1970 чылдарда үлетпүр продукциязынын бүдүрүлгезининг өзүлдезининг дугайын дараазында таблица көргүзүп турар.

| | 1965 ч. | 1970 ч. | 1965 чылдагаанынга хамаарыштыр 1970 чылда хуузу |
|---|---|---|---|
| Электроэнергия — милиард киловатт-шак | 507 | 740 | 146 |
| Нефть (газ конденсады-биле кады санаарга) — миллион тонна | 243 | 353 | 145 |
| Хөмүр даш — миллион тонна | 578 | 624 | 108 |
| Газ — миллиард кубиктиг метр | 129 | 200 | 154 |
| Кач — миллион тонна | 91 | 116 | 127 |
| Кара металлдар пронады — миллион тонна | 71 | 92 | 130 |
| Машина тудуунуң болгаш металл болбаазырадыгаанының продукциязы — милиард рубль | 51 | 88 | 174 |
| Минералдыг чемиштиидилгелер чижекке алган чаңгыстың хемчээли-биле — миллион тонна | 31 | 55 | 177 |
| Синтетиктиг чук болгаш пластиктиг массалар — муң тонна | 803 | 1672 | 208 |
| Цемент — миллион тонна | 72 | 95 | 132 |
| Пос-таавының бүгү аймаа — миллиард дербелчин метр | 7,5 | 8,9 | 118 |
| Дааранылга кылыглары — миллиард рубль | 9,0 | 15,9 | 177 |
| Хөм идиктер-миллион эжеш кезек | 486 | 676 | 139 |
| Радиоприёмниктер болгаш калбак дамчыдыгааның телевизоорлары — миллион кезек | 8,8 | 14,5 | 164 |
| Амыдыралга ажыглаар соодукчулар — миллион кезек | 1,7 | 4,1 | 247 |

Көдээ ажыл-агыйга боттуг чедиишкиннер эрткен беш чылда чедип алдынган. Бо адыр болза, алээн каш чылдагаанныңың үжүрүнда бистиң экономиканывыстың эң-не нарын база берге участогу бооп турган болгаш ам-даа мыдыг участогу бооп артыышаан туруп турар. Партияның ажылы, бистиң көдээ ажыл-ишчилериниң болгаш үлетпүрүң хамаарышкан адырларының ажылдакчыларының күжениишкиннери улут чедиишкиннерлиг болганы чогум-на ынчангаш сеткил ханышкынны болдуруп турар-дыр.

Көдээ ажыл-агый продукциязының чылда ортумак хемчээли мурнуку беш чылда 12 хуу өскен турганынга удур сески беш чылда 21 хуу улгаткан. Тараа бүдүрүлгезинде эң-не боттуг түңнелдер чедип алдынган, тараанның чылда ортумак чыылдазы 37 миллион тоннага немей көвүдээн азы 1,3 катап өскен. Эттиң, сүттүң, чууранның болгаш өске-даа продуктуларның бүдүрүлгези нескүү-биле көвүдээн.

Көдээ ажыл-агый продукциязының чугула хевирлерин бүдүрээнииң чылда ортумак хемчээлиниң дугайында биличишкинни дараазында таблица бөрүп турар:

Миллион тонна-биле

| | 1961—1965 чылдар | 1966—1970 чылдар | 1961—1965 чылдарга удур 1966—1970 чылдарда хуузу биле |
|---|---|---|---|
| Тараа | 130,3 | 167,5 | 129 |
| Чиг хөвең | 5,0 | 6,1 | 122 |
| Чигнер сиңклазы (фабриканың) | 59,2 | 81,0 | 137 |
| Тарымал тооруқ | 5,1 | 6,4 | 126 |
| Лён волокно | 0,41 | 0,46 | 112 |
| Картофель | 81,6 | 94,8 | 116 |
| Ногаалар | 16,9 | 19,3 | 114 |
| Эът (кож деңзизи-биле) | 9,3 | 11,6 | 124 |
| Сүт | 64,7 | 80,5 | 124 |
| Чуурга (млрд борбак) | 28,7 | 35,8 | 124 |
| Дүк (муң тонна-биле) | 362 | 397 | 110 |

1970 чылдың түңнелдериниң дугайын онзалап чугаалаза чогуур. Чуртка 186 миллион тоннадан хөй тараа, 6,9 миллион тонна чиг хөвең алдынган. Ындыг бедик нияти чылдаларны бис кажан-даа көрбейн келген бис. (Адыш часкаашкыны). Тараа культуралары гектар бүрүзүндең ортумаа-биле 15,6 центнер, хөвең гектардан-на 25 центнер алдынган. (Адыш часкаашкыны).

Транспорттуң чүк сөөртүлгезин өстүрөр талазы-биле беш чылдың даалгазы күүсеттинген. Капитал тудуг улуг хемчээлдерге чоруп келген. 1900 хире улуг үлетпүр бүдүрүлгелери болгаш объектилерни ажыглаага киргеп. Этелээн беш чылдың баштайгы чылдарында-ла бүдүрүлге күүлдерни улам ыңай өстүрүнге эки курлавыр тургустунган.

Чурттуң бүдүрүкчү күштерин сайгара тургузары эки-ээн. Сибирьниң, Ыраккы Чөөн чүктүң, Ортаа Азияның болгаш Казахстанның экономиктиг деңгиргүүр ажок өскен. Бүгү республикаларның улус ажыл-агыйы бурунгаар базымны кылган, күрүненнң нияти сорулгаларын шинтпирлээринге оларның салышкын-үлүг көвүдээн. Ол болза, бистиң бүгү улустарывыстың эвилелиниң болгаш акы-дүңмалышкы чоруунуң экономиктиг үндезини калбарган дээни ол-дур.

Эрткен беш чыл социалдыг сорулгаларны шинтпирлээринге чугула үе болган. Нияти чарылзааларында болган өскерилгелер дугайында чугаа сөөлүүреди болур. Улустуң чаагай амыдыралын өстүрери-биле холбашкан чамдык айтырыгларга ам доктаары күзенчиг-дир, 5 чыл дургузунда чонның кижи санынга онаалтыр адырга боттуг орулгалар партияның XXIII съездизиниң Директиваларында көрдүнген 30 хуурга болгаш мооң мурнунда эрткен беш чылда 19 хуу турганынга удур 33 хуурга өскен.

Бо беш чылда ажылчыннарның болгаш албан-хаакчыларның эң-не эвээш хемчээлдиг ажыл төлевирин айда 60 рубль чедир көвүдеткенин билир болгай силер, эштер. Чуртта ажылчыннарның болгаш албан-хаакчыларның ортумак ажыл төлевири 26 хуурга өскен. Нияти ажыл-агыйындан колхозчуларның алыр орулгалары 42 хуурга көвүдээн. Колхозтар кежигүннериниң күш-ажылының магадылаттыгаан төлевирин боттандырган, пенсия алырының назы-харын эвээжеткен, аарыг болгаш ажыл кылып шыдавас апарганының пособиелерин төлээрин доктаатказ.

Беш чыл дургузунда хереглелдиг нияти-лел фондулары бүдүн чартык катап көвүдээн болгаш 1970 чылда 64 милиард рубль хире четкен.

Чаагай амыдыралдың чугула көргүзүлүрүнүң бирээзи — үүрмектеп садар садыгның бараан саарылгазының өзүлдези болур. 1966-1970 чылларда бараан саарылгазы 48 хуу болган. Мооң-биле кады хереглелдиг структуразы улуу-биле ажыглаан. 1965 чылдыы-биле деңнээргe, 1970 чылда кижи санынга онаалтыр алырга, эттиг хереглээри 17 хуу, сүт болгаш сүт продуктуларны—22 хуу, чууранны—23 хуу, балык болгаш балык продуктуларны — 33 хуу, чигнерни — 14 хуу көвүдээн болгаш ооң-биле кады хлеб продуктуларны болгаш картофельди хереглээри кыскырылган. Чонга культура-амыдырал ужур-дузалыг барааннарны ылаңгыя үр үеде эдилээр үүлдерни — радиоприёмниктерни, телевизорларны, хөй чуур машиналарны, соодукчуларны болгаш өске-даа барааннарны садары өскен.

Чурттага айтырыын кайы хире калбак хемчээлге, кайы хире шудургу шинтпирлеп турары бүгүдеге билдингир. Ол сорулгаларга барык 60 миллиард рубльди чарыгдаан. Беш чылдар дургузунда чартык миллиард ажыг дөрбелчин метр чурттага шөлүн тудуп, ажыглаага киргеп. Ол болза бир-ээзинде-ле миллион чурттакчы чоннуг 50 ажыг улуг хоорайны чуртка чаазы-биле тутказ дээни ол-дур. Чаа бажыңнарже көжүп киргеп өг-бүлелериниң хөй нуруузу амгы үениң бүгү-ле таарымчалыг үүлдери бар тускай квартираларже көшкен.

Улус өөредилгезиниң болгаш надыс камгалалының системазы эрткен беш чылда чедиишкиннинг хөгжүп келген. Совет кижилериниң кадыын камгалары болгаш назынын уздыры партияның болгаш күрүненнң доктаамал сагыш салышкынының кол үүлү бооп турар. 1966—1970 чылдарда 151 муң эмчинн — эрткен беш чылдыыңдан 22 муң хөй кижини белеткээн. Медицина албан черлериниң четкизи элээн калбарган.

Элээн каш чылдар дургузунда совет ажылчыннарның болгаш албан-хаакчыларның хөй нуруузу беш ажыл хүнүг неделяда ийи дыштавыр хүнүү ажыглап турар. Ажылчы чоннарның элээн хөй кезинге төлевирлиг шөлээ алырының үезин узаткан.

Беш чыл дургузунда улустуң чаагай амыдыралын бедидер талазы-биле чогум-на боттуг түңнелдер чедип алдынганы силерге мооң-на илдең боор. Бо чедиишкиннер совет кижилерге чаа сорук киришкиннинг үндезини болур, Төрээн чуртувустуң чаагай чоруунга улам эки ажылдаар күзелди хайныктырар дээранинге бүүрелди илергейлээрин чөпшээреп көрүнер! (Диңмиттиг, үргүлчүлелдиг адыш часкаашкыны).

Беш чылдың түңнелдерин үндүрүп, чедиишкиннерни чогуурулуу-биле үнелевишаан, ажыл-агыйжы ажыл-чорудулганың четпестерин, шинтпирлеттинмээн айтырыгларны партия мооң-биле кады тодаргай көрүп турар. Продукциянын чамдык чугула хевирлерин бүдүрер талазы-биле даалгалар долу эвес күүсеттингенин хамыктың мурнунда демдеглээр чогуур.

Химияда, станок тудуушкунунда, чиик үлетпүрде болгаш өске-даа чамдык адырларда бүдүрүлге күүлериниң өзүлдезинде хожудаашкын база бар турган. Хөй-хөй министерстволар чаа техниканы нептередириниң планнарын болгаш күш-ажылдың бүдүрүкчүлүүн бедидер талазы-биле даалгаларны күүсетпээн. Электроэнергия болгаш машиналар-биле көдээ ажыл-агыйны хандырарының планнары чедир күүсеттинмээн.

Ортумак ажыл төлевирни өстүрер талазы-биле даалгалар ажыр күүсеттинээ-даа, ажылчы чоннарның чамдык кезектеринге тарифтерни болгаш чогуур хемчеглиг шалыңнарны доктаадыры боттанмайн барган. Аъш-чемниң чамдык продуктуларын, ылаңгыя эттиг, а ол ышкаш калбак хереглелдиң бараанарын бүдүрериниң өзүлдези көвүдээн болза-даа хереглелден ол ам-даа хожудап турар, ооң үжурунда садыга үзүктелиишкиннер болган чок-ла болу бээр.

Бо бергелерниң чамдыызы даштыкы болгаш ниитизи байдалдың боттуг чылдагаанныры-биле холбашкан. Ынчалза-даа ажыл-агый, совет болгаш партия органнарының ажылында четпестерден болдунган ол чылдагаанныры, а ол ышкаш планнаашкында, бүдүрүлгеде болгаш чаа техниканы шинҗээдип алырында, курлавырларның ажыглалында четпестерни съездиге онза кичээнгейлии-биле көрээ чогууру билдингир болбайн ааи.

Ынчалза-даа четпестер болгаш шинтпирлеттинмээн айтырыглар кол үүлдү — беш чылдың эки талалыг кол түңнелдерин хөлегелевес. Партия болгаш чон улус ажыл-агыйын улам ыңай хөгжүдерин болгаш чурттуң камгалалын быжыглаарын ажылчы чоннарның чаагай амыдыралын өстүрериниң темпилерни элээн бедидери-биле дүүштүрер деп улуг болгаш нарын сорулганы чедиишкиниг күүседип шыдаан. (Үргүлчүлелдиг адыш часкаашкыны).

Ажыл-агый тургузуушкунунда совет улустуң чедиишкиннери политика талазы-биле улуг ужур-дузалыг. Ол чедиишкиннер бистиң чуртувусту социалистиг тургузуттуң улам ыңай быжыглырына, партияны долгалыр совет улустуң улам сырый каттыжарыга чедирген. (Адыш часкаашкыны). Бо чедиишкиннер социалистиг күрүнелериниң экономиктиг күүзүн улгаттырарының, капитализм-биле экономиктиг чарышка социализмниң делегей системазының туруштарын быжыглаарының ниити херээнге улуг салыышкын болган.

Эштер! Чурттуң ажыл-агый хөгжүдезининг угланыышкызының тодаратпышаан. XXIII съезд сески беш чылда чүгле кол көргүзүлгелерни бадылаан эвес, харын база үр үениң экономиктиг политиказының хөй-хөй чугула айтырыгларын салган. Оларны шинтпирлеевишаан, көдээ ажыл-агыйның болгаш үлетпүрүнүң удуртулгазында бар четпестерни съездиниң айытканын өзүглаар эдер талазы-биле хемчеглерни Төп Комитет эрткен үеде ап келген.

Эрткен беш чыл дургузунда экономиканы удуртурун сайыранғайжыдар талазы-биле улуг ажылдың кыдынганын съездиге илеткеп болур. Төп Комитеттиң Пленумнарынга, ТК-ның болгаш ССРЭ-ниң Министрлер Совүлелиниң доктаалдарынга ажыл-агыйжы улуг айтырыгларны шинтпирлеп турган. Көдээ ажыл-агыйны хөгжүдериниң үр үеде комплекстиг программазын ажылдап кылган май (1966 чыл) болгаш-июль (1970 чыл) Пленумнарынга, а ол ышкаш бүдүрүлгениң ажыктыын бедидерининг болгаш эргелеп башкарарын сайзыранғайжыдарының оруктары ышкаш, бистиң экономиказывыстың шак ындыг принципиалдыг айтырыгларын чугаалажып көрген декабрь (1969 чыл) Пленумунуң ужур-дузазының дугайын онзалап чугаалаар болза чогуур. Партия бодунуң экономиктиг политиказының чамдык эң улуг болгаш нарын айтырыгларын өөренип көөр болгаш угаап-бодаар талазы-биле отчёттуг үениң дургузунда шынгыы бурунгаарлаашкынны кылган деп бо бүгү ажылдың түңнелин үндүрүп келгеш чугаалап болур.

Чер-черлерде партия организацияларының болгаш комитеттериниң чогаадыкчы идепкейниниң оскенин демдеглээри чугула деп Төп Комитет санап турар. Хөй-хөй республикаларның крайларының болгаш областарның партия организацияларының күрүнеге ужур-дузалыг чугула экономиктиг айтырыглар талазы-биле саналдарны ТК-га киирип келген. Улус ажыл-агыйынга чугула шинтпирлерни ажылдап кылырда ук саналдарны өөренип болгаш барымдаалап көрүп турган.

Отчёттуг үениң дургузунда партияның чорудуп келген ажылының база бир көскү түңнели болза партия, совет, ажыл-агый болгаш профэвилел кадрларының, ажылчы чоннарның калбак массаларының экономиктиг айтырыгларже ханылап, мурнунда туруп турар чугула айтырыгларны болгаш оларны шинтпирлээринің оруктарын эки билип турар апарганы болур.

Чурттуң экономиктиг чедиишкини—ол дээрге үлетпүрүнүң, көдээ ажыл-агыйның, транспорттуң болгаш тудугнуң, эртеминиң болгаш культураның ажыддакчыларының, бистиң хөй национал Төрээн чуртувустуң бүгү улустарының маадырлыг күш-ажылының түңнели болур. Улуг күш-ажылчы тинилелгелерни чедип алган ажылчын аңгыга, колхозчу тараачыннарга, интеллигенциига, Совет Эвилелиниң бүгү ажылчы чоннарынга съездиниң мурнундан байыр чедирерни чөпшээреп көрүнер. (Диңмиттиг, үргүлчүлелдиг адыш часкаашкыны).

## *Чурттуң экономиктиг хөгжүлдезининг амгы үе-чадазының онзагай байдалдары болгаш чаа беш чыл планының сорулгалары*

Эштер! Политиканың бүгү-ле бергелери болгаш ураа аргазы чүдел дээрге, партияның ажылдап турар байдалдарының онзагай негелделерин, үе бүрүзүнүң сорулгаларының онзагай чүүлдерин, үе бүрүзүнүң сорулгаларының онзагай негелделерин өөренип көөрүнде болур деп В. И. Ленин демдеглеп чораан. Чурттуң хөгжүлдезининг үе-чада бүрүзүнүң кол онзагай чүүлдерин өөренип көөр ужурлуг экономиктиг политиканы ажылдап кылырда байдалды ынчаар көөрү канчаар-даа аажок ужур-дузалыг.

Үжен чылдарның ийиги чартыында биске социализм тинилээн дээран билдингир болгай. Ооң бээр совет кижилериниң маадырлыг күш-ажылының болгаш демселиниң үжен ажыг чылдары эрткен. Ол үеден бистиң ажыл-агыйывыс болгаш амгы экономика—бүдүрүлге харылзаларының чаңгыс-ла хевиринге, ол-ла чаңгыс экономиктиг дүрүмнерге — социализмниң дүрүмнеринге үндезилеттинип турар. Ооң-биле чергелештир амгы үениң экономиказы 30 чылдарның төнчүзүндеги экономикадан ылаңгыя турар чугула чаа чүүлдерни эскербеин барып болбас.

Улус ажыл-агыйының, социалистиг ниитилел харылзаларының, культураның болгаш калбак улус массаларының медереллиг чоруунуң хемчээл чок бедик деңнели чедип алдынган. Совет кижилериниң маадырлыг күш-ажылы-биле, бистиң чуртувустуң кеңир үези деп 1918 чылда Ленининиң чугаалап турганы, сайзыранғай социалистиг ниитилел тургустунган. Ол чорук партияның Программазының, ооң сөөлгү съездилериниң салган улуг сорулгазы — коммунизминиң материал-техниктиг базазын тургузар улуг сорулганы херек кырынга шинтпирлеп кирер арганы биске берген.

Амгы үеде партияның экономиктиг политиказының үндезин айтырыгларын съездиге чугаалажыры-биле чергелештир бистиң улус ажыл-агыйывыстың хөгжүдезининң амгы үе-чадазының чамдык онзагай байдалдарынче кичээнгейни салыры чугула.

Оларның бир чугулазы болза, амгы үеде ооң мырыңай чаа улуг хемчээлдерге болур. Хөй адырлыг үлетпүрге болгаш саңзыранғай социалистиг көдээ ажыл-агыйга, мурнакчы әртемге, ажылчыннарның, тускай эртеминиглериниң, ажыл-агыйн удуртукчуларының мергежилдиг кадрларынга үндезилеттинген канчаар-даа аажок улуг экономиктиг күүч тургустунган. Ол дээрге бир хүн дургузунда ийи милиард хире рубльдиң ниитилел продуктузуун, тодаргайларга 30 чылдарның төнчүзүнде хүнде бүдүрүп турган продуктудан 10 катап хөйнү үдүрүп турар экономика-дыр.

Чурттуң улус ажыл-агый күүзүнүң канчаар-даа аажок улуг өзүлдезин партия экономиктиг ажыл-чорудулганынга өөренип көрүп турар. Моны канчаар тодаргай чугаалап болуруу? Чүнүң-даа мурнунда бистиң аргаларывыстың канчаар-даа аажок улгатканы болур. Мооң мурнунда үелерде чүгле күзеп болур турган шак ындыг сорулгаларны бөгүн бистер салып болгаш шинтпирлеп турар бис.

Ооң-биле чергелештир, амгы үеде экономиктиг аргаларбиле кады, ниитилелдиг экономиканы негелдеэн дүргени-ээле өзүп турар. Социалистиг тургузуушкунуүң баштайгы үезинде аныык совет күрүненнң ооң ыңайгы догуннаарынга эргежок чугула бирги эдлечигиниң үүлдериниче кичээнгей салыр ужурга таваржып турган онс. амгы байдал ындыг эвес. Бистер чүгле күзеп турар эвес, харын кезээде күзеп келген бис, ынчалза-даа бистер хары угда ооң-даа улуг сорулгаларны шинтпирлеп болур болгаш шинтпирлээр-даа ужурлуг бис.

Бистиң экономикавыстың кеңир үеде өзүлдезининг эгелии салып, үүдүрүлгенниң техниктиг эде чепсегленнишкинин күштелдирип, эртемге болгаш өөредилгеге дыка хөй акша-хөреңгини салбышаан, бистер совет кижилериниң чаагай бамдалыы бедидери-биле холбашкан сорулгаларны шинтпирлээринге улам хөй күштү болгаш хөреңгилерни салыр ужурлуг бис. Кандыг-бир, харын-даа дыка чугула участоктарны мурнадыр хөгжүдүп тургаш, эскелериге үргүлчүлелдиг хожудаашкынны чер-ле кылып болбас.

Улус ажыл-агыйын хөгжүдерниге чурттуң чедип алган бедик деңнели база бир чугула түңнелдиг: планнаашкыныа, эргелеп-башкарарыныа, ажыл-агый чорудулганының аргаларынга негелде дыка өөдинр. Экономиканың бүгү звеноларының ааразында харылзаазы күштелип, ынчангаш перспективтиг планнаашкыныың, адырлар аразының харылзааларының системазын ажыддан кылырының, материалдыг хандырылганы эжикиринің ужур-дузазын бедидер.

Чурттуң ажыл-агый хөгжүдезининг амгы үе-чадазының чугула онзагай чүүзү ол ышкаш шалыпкын хөгжүп турар эртем-техниктиг революция-биле база тодараттынар. Социализм, планныг социалистиг ажыл-агый эртеминиң болгаш техниканың бүгү талалыг дешиилгезиниге эң-не калбак делгеминерни ажыдып турар. Ооң-биле кады эртем-техниктиг революция бистиң ажыл-агый чорудулганывыстың дыка хөй талаларын сайзыранғайжыдарын негеп турар. Өскээр чугаалаарга, ол дээрге, социализмге таарымчалыг канчаар-даа аажок улуг күш ынчангаш ону ёзулуг ажыглаар херек.

Амгы төөгүлүг үе-чадавыың алаан хөй онзагай хевирлери даштыкы байдалдарының шыңгыы өскерилишкиннери-биле база тодараттынар. Оларның эң чугулазы чүл дээрге, мооң мурнунда демдеглээни шыкаш, социалистиг чуруттарның экономиктиг интеграциязының чорудулгавының калбарышкызы болур, ынчангаш дыка хөй ажыл-агый сорулгаларын ол чорудулганы барымдаалап шинтпирлээр ужурлуг бис. Деңгээйниң ийи системаларының экономиктиг болгаш эртем-техниктиг чарыкы ышкаш, социализм-биле капитализмниң аразында аңгы демиселиниң ындыг хевирииниң ролюнүң ам шыңгыы күштелгенин база барымдаалап көөр херек.

Чурттуң экономиктиг хөгжүдезининг чамдык чугула хевирлери ыңгыр-дыр. Бир эвес оларны политиктиг сорулгаларже холбаштыр шилчидер болза, эң допчузу-биле ынчаар чугаалап болур: улус ажыл-агыйының аажок улуг хемчээли, өзүп турар экономиктиг аргалар болгаш ниитилелдиң негелде-хереглелдери бистиң ажыл-агый талазы-биле бүгү ажыддарывыстың деңнелин шыңгыы бедидерни, экономиканың ажыктыын боттуу-биле көдүрөрни, бистиң канчаар-даа аажок улуг ажыл-агыйывысты улам-на эки ажылдаар, эки таарыштыр кыдынган механизм болдурарын негеп турар. (Адыш часкаашкыны).

Революсчу тура-соруқ, шинтпирлиг көдүрлүүшкүн, тургузукчу сорулгаларны шинтпирлээринче миллион-миллион массаларның күженишкиннерин партияның мобилизастаа билири, ажылчын аңгының, колхозчу тараачыларының болгаш интеллигенциянның энтузиазмы биске кезээде база бүгү-ле хереглерге дузаалап келген. Бөгүн ол улуг күштү доктаамал, кыымак организакчы ажыл-биле, ажыл-агыйны чорударын шуут-ла эртем ёзугаар көөрү-биле, шыңгыы бот сагыыга-чурум болгаш ажыл-херекчи чорук-биле улам сырый холбаштырары кажангызындаа-даа артык эргежок чугула. (Адыш часкаашкыны).

Эштер! Үстүнде демдеглээн чүүлдерни Төп Комитет чаа беш чыл планының талазы-биле Директивалар шыкаш, ындыг политиктиг чугула документнини ажылдап кылырда барымдаалап көрген.

Тоску беш чыл совет ниитилелдиң коммунизмче оруктап улам ыңай бурунгаарлаарынга, ооң материал-техниктиг базазын тургузарынга, чурттуң экономиктиг болгаш камгалал күүзүүн бижыглаарынга чугула үе-чада болур ужурлуг. Беш чылдың ког сорулгазы болза, социалистиг бүдүрүлгени хөгжүдерининг бедик темпилерниге, ооң ажыктыг чоруун бедидерниге эртем-техниктиг дешиилгеге болгаш күш-ажылдың бүдүрүкчүлүүн бедидерни дүргедедириниге үндезилээш, улустуң амыдыралының материалдыг болгаш культурлуг дениелин дыка көдүрерин хандырары болур.

Беш чыл дургузунда национал орулганы 37—40 хуу, ооң иштинде хереглел фондузун 40 болгаш чылда фондузун 37 хуу көвүдедир апаар. Үлетпүр продукциязын бүдүрери 42—46 хуу, көдээ ажыл-агый продукциязын чылда ортумаа-биле бүдүрери— 20—22 хуу өөер, чонның кижи санынга онаалтыр алырга, боттуг орулгалар барык-ла үштүң бир кезин чедир бединр.

Бир таз 1971—1975 чылдарда ССРЭ-ниң улус ажыл-агыйын хөгжүдерининг беш чыл планының талазы-биле Директивалар дугайында илеткеп ээш А. Н. Косыгин кылыр үүе төлээде, келир үеде партияның экономиктиг политиказының үүгле үш кол айтырыгларынга доктаарын чөпшээреп көрүүер.

Ол дээрге хамыктың мурнунда кол эчис сорулгалар дугайында айтырыг-дыр, совет экономиканы хөгжүдерде партия ол сорулгаларны чедип алырынче кол кичээнгей салып турар.

Ооң ыңай, ол дээрге ниитилел бүдүрүлгезин улам ыңай дүргеп көдүрериниг мобилизастаза чогуур курлавырларның, өзүлдениң үнер дөстериниң дугайында айтырыг.

Адактың сөөлүнде, ол дээрге экономиканың чедиишкиниг хөгжүлдезин хандырар хүлээглиг ажыл-агыйжы болуруның механизмин сайзыранғайжыдар дугайында айтырыг-дыр.

## *Улустуң чаагай байдалын өстүрери—партияның экономиктиг политиказының дээди эчис сорулгазы*

Ажылчы чоннарның чаагай байдалын боттуу-биле бедидерин тоску беш чылдың кол сорулгазы кылдыр идип үндүргеш, Төп Комитет болза ол угланыышкын бистиң ажыл-чорудулгавысты үүгле келир беш чылда тодарадыр эвес, чурттуң ажыл-агый хөгжүдезининг үр үеде перспективазынга ниити чижеглеп болуур дээранн барымдаалап турар. Ындыг угланыышкынны амытыышаан, партия хамыктың мурнунда кижилериниң материалдыг болгаш культурлуг херегледдерин эң-не долузу-биле хандырары — социализм үезинде ниитилел бүдүрүлгезининг дээди эчис сорулгазы ол деп үүнеп барымдаалап турар. (Адыш часкаашкыны).

Совет эрге-чагырганың баштайгы хүнээриндеи эгелээп-ле бистиң партиливыс болгаш күрүневис бо угланыышкынга кылып-ла шыдаар үүлдерни шуптузун кылып турган. Ынчалза-даа үр үениң дургузунда бистиң болдунар аргалар-вывыс билдингир төөгүлүг чылдагаанныры үжурунда кызыгаарлаттынып турган. Ам ол аргалар аажок калбарган, ынчангаш ол чорук улустуң амыдыралын экижиринче ажылагый тургузуушкунун улам бурунгаар углап башкарар дугайында айтырыгны тургузарының үндезин партияга берип турар.

Ажылчы чоннарның чаагай байдалын бедидери бистиң ажыл-агый хөгжүдевистиң шуут-ла улам шыңгыы негелдеэн, бүдүрүлгени дүрген өстүрериниң чугула экономиктиг баштайгы белеткелдериниң бирээзи болур деп үүневи партия база барымдаалап турар.

Шак ынчаар көөр чорук үүгле күш-ажылга материалдыг болгаш моральдыг идиг берииишкининиң ролюн улам ыңай күштелдирииче уландыр бистиң чорудуп турар шугуумвустан үнүп кээп турар чүүл эвес-тир. Айтырыг элээн калбак кылдыр — совет кижилериниң, бүгү ажылчы чоннарның арга-мергежилдерин болгаш чогаадыкчы идепкейин бүгү талалыг хөгжүдерниге таарымчалыг байдалдарны тургузар дугайында, тодаргайларга ниитилелдиң ког бүдүрүкчү күзүн хөгжүдер дугайында тургустүнүп турар.

Амгы үениң бүдүрүлгези үүгле чаңгыс машиналарга, техниката эвес, харын хамыктың мурнунда ажылдакчыларның боттарынче, ол машиналарны тургузуп, ол техниканы башкарып турар кижилерге улам-на өзүп турар негелделерин салып турар. Тускай мергежил-билиглер, профессионалдыг бедик белеткел, кижиниң ниити культуразы ажылдакчыларывыз улам-на калбак көзектеринің чедиишкиниинг ажылдаарынын ыяап-ла күүседир албан негелдези бооп бар чыдар. Ынчанмыже ол бүгү болза амыдыралдың деңнелинден, материалдыг болгаш угаан-бодал хереглелдери кайы хире долу хандыртынган турарын деп үүнеден дыка хамаарыжыр.

Ынчангаш, бистиң эчис сорулгаларывыс-даа, өзүп келген экономиктиг күүү-шыдал-даа, улус ажыл-агыйын хөгжүдериниң негелделери-даа улусчуң чаагай байдалын бедидериибиле холбашкан үүгл-бүрү сорулгаларны шинтпирлээринге экономиканың улам ханы эргилдеии кылыр аргазын болгаш эргежок чугулазын болдуруп турар. Ам үүгле чедип алган үүлдерни быжыглаар эвес, харын база чаа улам улуг бурунгаарлаашкынларыны чедип алыр апаар.

Ажылчы чоннарның чаагай байдалын бедидерни кол сорулга кылдыр тодаргайлавышаан, ону бодүүн чүве кылдыр көрүп болбас болбаны ааи. Улустуң чаагай байдалын дыка бедидериниче угланыышкынны амыдыралга боттандырары шаг-үеии, улуг күженишкиннерни, ажаок хөй хөреңгилерни болгаш курлавырларны негээр. Үүгле бүдүртүнген үүлдерни хуваап, хереглеп болур, — ол дээрге бодүүн шыныг херек-тир. Бистиң планнарывыстың күштүү, оларның боттуубуун үндезинии чүдел дээрге, амыдырал деңнелин көдүрерни ниитилел бүдүрүлгезин көдүрери-биле, күш-ажылдың бүдүрүкчүлүүн бедидери-биле оларны чарылбас кылдыр холбаштырып турарында. Ынчангаш партияга, бүгү совет улуска опаажып турар харысалга база ооң-биле тодаргайлаттынар. Бистиң бөгүн канчаар чурттап турарывыс болгаш даарга канчаар чурттаарывыс—бистиң боттарывыстан, бистиң күш-ажылчы чедиишкиннеривистен хамаарыжыр.

Улустуң чаагай байдалының талазы-биле партияның Төп Комитединиң болгаш ССРЭ-ниң Министрлер Совүлелиниң съездиге чугаалажып көөрү-биле киирип турар саналдарының болгаш планнарының дугайын айытказарын чөпшээреп көрүнер.

Ажылчы чоннарның акша орулгаларын улам ыңай көвүдедири көрдүнүп турар. Чоннуң боттуг орулгаларының бүгү немей өзүлдезининг дөрттүң үш кезинин күш-ажылдың төлевирин бедидерининг күсели-биле хандырары төлевилетинип турар.

Беш чылдың дургузунда ажылчыннарның болгаш албан-хаакчыларның эң эвээш дээн ажыл төлевири айда 70 рубль чедир бедээн турар. Үлетпүрде, транспортта болгаш материалдыг бүдүрүлгениң өске-даа адырларында ажылдап турар ижмадакчыларның ортумак төлевирлиг категорияларының ажыл төлевири болгаш шалыңы өскен турар. Көдээ ажыл-агыйның механизаторларынга төлээр тариф хемчээлдерин бедидер. Башкыларның, эмчилериниң болгаш медицина ажылдакчыларының база өске-даа элээн хөй тускай артемнит ажылдакчыларның ажыл төлевирин бедидери көрдүнген. Уралга, Европа соңгу чүгүнге, Барыын Сибирьге, Казахстанга (республиканың мурнуу чүгүнден өске), Ыраккы Чөөн чүктүң, Чөөн Сибирьниң, Ортаа Азияның элээн хөй районнарынга хөй-хөй адырларда ажылчы чоннарның ажыл төлевирииге немедеени доктаатказ азы бедиткен турар. Дүнеки үелерде ажылдааны дээш чедир төлелгелериниң хемчээлдери дыка улгадыр.

Ол хемчеглери чоорту, чурттуң районнарының болгаш ажыл-агыйының адырларының айыы-биле чорудар. Ол хемчеглер ниитизи-биле 90 миллион чыгам ажылчыннарның болгаш албан-хаакчыларның эрге-ажыктарынга хамаарыжыр. Ооң түңнелиниде бо беш чылда ажылчыннарның болгаш албан-хаакчыларның айда ортумак ажыл төлевири 146—149 рубль чедир, а колхозчуларның күш-ажыл төлевири — 98 рубль чедир немей өзүер.

Ажылчы чоннарның чамдык категорияларынга үндүрүт чингледелерин калбартырын база бодап турар.

База бир айтырыгны чугаалаарын база күзээн ийик мен, эштер.

Индустриализациянның болгаш ажыл-агыйны дайын соонда катап тургузарының чыдарында бүгү күштерни болгаш хөреңгилерни мөөнеп тургаш, харын бурунгаар шимчээр, экономиканы хөгжүдер аргалыг болган бис. Бистиң чуртувустуң ажылчы чоннары ону эки билип турган. Олар ниити херекке чүгле бердинген ёзу-биле ажылдап турган эвес, харын боттарының хууда шыгжамырларын база берип, экономиканы дүрген хөгжүдерининг херээнге чугула рольду ойнаан күрүне чээшкиннериниге идепкейлиг бижидип турганнар. Чээшкиннерге массалыг бижидишкин Күрүне бюджединге көскү салышкын болуруу-биле чергелештир, совет кижилериниң патриотизминиң, социализм херээнге оларның бердингенниың база чыыртыкыланчак көргүзүү болган. (Адыш часкаашкыны).

1958 чылдан эгелээш чаа күрүне чээшкиннери үндүрериндеи ойталаар аргалыг болганывыс биллингир болгай. Ынчаарга чонда 25.800 млн. чыгам рубль түңге артнаа облигациялары төлеп бээрин 20 чыл соңгаарлатканы, ук төлелгелерни 1977 чылдан эгелээш 1996 чылга чедир үеде чыл бүрү дең үлүг-хуулап төлеп бээр дээни биллингир.

Бистиң бөгүнгү аргаларывысты санап көргеш, СЭКП ТК биле ССРЭ-ниң Министрлер Совүзели чээшкиннер облигацияларын төлеп бээрин хуусаа бетинде эгелээрин, ынчангаш 1974—1975 чылдарда оларны 2 млрд. рубльге төлеп бээрин, а дараазындагы чылдарда төлеп бээрининг хемчээлдерин улгаттырарын болдунар аргалыг деп көрген. Чонның садыл алганы бүгү облигацияларны 1990 чылга чедир, тодаргайларга эге баштайгы хуусаадан алды чыл мурнады төлеп бээрин бодап турар. Ындыг шинтпир шын болгаш партияның политиказынга база улустуң эрге-ажыктарынга бүрүн тааржып турар.

Ажылдааның барымдаалаар төлевир хевирииге алыр орулгаларының көвүдээри-биле чергелештир хереглелдиң ниитилел фондулары дыка өөр. Оларның хемчээлин 1,4 катап, улгаттырарын болгаш 1975 чылда 90 миллиард рубль чедирерин төлевилээр. Ол хөреңгилерни медицина хандырылгазын улам ыңай эжикиринге, өөредилгени хөгжүдерниге болгаш өзүп орар салгакчыларны кижиндерииге ажыглаар.

Ниитилел фондуларының күселиг-биле чамдык өске-даа чугула социал хемчеглерни боттандырган турар, ооң иштинде хөй уругларлыг болгаш эвээш хандыртынган өг-бүлелериниң, бүдүрүлгеде ажылдап турар хереэженнериниң, пенсионерлериниң, өөреникчилериниң амыдыралының байдалын болгаш чурттагазын улам эжикиткен турар. Маңаа хамаарыштыр көрдүнүп турары болза:

— өг-бүленің кежигүнү бүрүзүнүң орулгазы 50 рубльдеи ашпайн турар өг-бүлелериниң уругларынга акша пособиезин бээр:

— аарыг уругну ажаарының талазы-биле төл

Совет Эвилелиниң Коммунистиг партиязының XXIV съездизи

# ЭШ Л. И. БРЕЖНЕВТИҢ ИЛЕТКЕЛИНИҢ УЛАНЧЫЗЫ

кырааның талазы-биле пенсидларының адаку хемчээлин бедидер;

— колхозчуларга пенсияларның адаку хемчээлин бедидер болгаш пенсияны санап бээриниң ажылчыннарга болгаш албан-хаакчыларга доктаатканы чурумун оларга хамаарыжыр ыылдыр неитередир;

— ажылчыннарның, албан-хаакчыларның болгаш шериг кижилериниң иштинден инвалидтериң болгаш азыракчызын ышкыган ог-бүлелериниң пенсия хандырылгазын улам экижидер;

— стипендияларның хемчээлин көвүдедир болгаш дээди база тускай ортумак өөредилге черлериниге стипендиаттарның санын көвүдедир;

— эмнелге черлериниге болгаш хоорайларда профтехучилиштелерге аъм-чем чарыгдалының нормазын бедидер.

Ажыл төлевириниң болгаш херегледиң янзылел фонду-ларындан төлевирлерни калбартырының шугуму-биле чоннуң амыдырал деңнелин бедидер дугайында чаа хемчегларни ап чорударыпта сескн беш чыда 10 миллиард рубль турганыпга удур 22 миллиард рубльди бо беш чылда бээр.

Чурттапга тудуу улам улуг хемчээлдиг болур. Беш чыл дургузунда 565—575 миллион дөрбелчин метр янпи шөлдүг чурттапга бажыңнарын тутқан турар ужурлуг. Ол чорун 60 миллион хире кижиниң чурттапга байдалын экижидер арганы бээр. Коммунал ажыл-агыйынга, хоорайларны болгаш суурларны чаагайжыдарынга дыка хөй акша-хөреңгини киирер.

Моон-биле холбаштыр Москваның дугайында онза чугаалаксал тур мен. Москва болза бүгү совет кижилерге бистиң Төрээн чуртувустуң наймысталы, үлетпүрүңү, культурапың болгаш әртемиңиң эң үлүг төвү, бистиң өөдүр улуг социалистиг күрүвеистиң символу болуп турары-биле үнелиг. Чурттапга тудуунуң, чаагайжыдылганың, транспорт системаларын болбаазырапгайжыдарының талазы-биле улуг ажылдар моон соңгаар-даа чоруттунар. Москваны үлегерлиг коммунисчи хоорай болдурары — бүгү совет улустуң алдарының херээ-дир!

Чурттуң өске-даа хоорайларының чаагайжыдылгазынче кичээнгейни күштелдирер херек. Хоорайлар өзүлдезиниң чогуур чорудулгазын оларның чону амыдыралдың улам-ла калбартырынга бүдүрүлгениң чепсек-херекселдерин бүдүрерин аар үлетпүр дыка калбартыр ужурлуг.

Әштер! Совет кижилериң орулгаларын боттуу-биле бедидер, чурттапга тудуун калбартыр, хоорайларны болгаш суурларны чаагайжыдар талазы-биле хемчегларни тодаратмышаан, **бараанпарга төлээр арганы өзүп турар чонну аъш-чем болгаш үлетпүр бараанпары-биле база ачы-дуза көргүзүшкүнү-биле хандырарының** орулгазы бо хүннерде онза ужур-дузалыг болу берип турар деп, Төп Комитет санап турар. Чоннуң хереглел бараанпарын бүдүрери совет кижилериң акша орулгаларының өзүп турарындан артык бедик темпилер-биле өзер ужурлуг.

Улус ажыл-агыйының ог бараанпарыны бүдүрүп турар бүгү адырларын дүрген хөгжүдериниң оруу-биле ог орулгазы шинтиргээри хандыртывар. Үлетпүрде кол пропорцияларның дүгжүшкүнү ышкаш, ыыдыг чугула айтырыгны партия ыыдыг угланышкын-биле көрүп турар.

Партия Төп Комитединиң бодап турары-биле алырга, чаа беш чылда «Б» бөлүктүң өзүлдезиниң темпилерни чамдык мурнадырының арганы бүдүрүлге талазы-биле чыгдынган арталар берип турар. Ол хемчег болза бүдүрүлгениң чепсек-херекселдерин дүгседедир хөгжүдер дугайында бистиң нинти шугумувусту күш чок бодурбайн турар дээрэн билдингир. Бо ийи кезектиг өзүлдезиниң темпилериниң деңнүүрүн тодаратпаан турган, партия болза, Ленининиң өөредин чорааны ышкаш, тускай чада бүрүзүнүң тодаргай хереглелдерин болгаш херек кырынга арталарын барымдаалап көрүп турар.

## *Аар үлетпүр—чурттуң экономиктиг күчүзүнүң, чоннуң чаагай чоруунуң улам ыңай өзериниң үндезини*

Улус ажыл-агыйының пропорциязында айыттынган өскерилге болза аар үлетпүрже кичээнгейни бис кошкадып турар бис дээни ол эвес!

Социалистиг үлетпүрүү, хамыктың мурнуңда оон үндезини болур аар үлетпүрүү бирги эдлегде хөгжүдериже партияның чорудуп турган угланышкыны бистиң чуртту күчүлүг күрүве болдурган. Чүгле ол угланышкыны чайгылып чокка боттандырып келгени социалистиг революцияның чаалап алышкыннарын камгалап алыр, чүс-чүс чылдагы хожуданган чоруктуң үзүткаар, экономика, социал болгаш культура талазы-биле кайгамчык улуг дештилгени хандырар арганы берген деп, хөөрем чокка чугаалап болур. (Адыш часканашкыны).

Аар үлетпүрүү бедик темпи-биле хөгжүдери болдунуң ужур-дузазын амгы үениң-даа байлалында хевээр артырын турар.

Оон хевээр артып турары болза хамыктың мурнуңда калбартқан социалистиг дагыл бүдүрүлгениң, экономика талазы-биле келир үедеги өзүлдениң арталары болгаш темпилери, коммунизмниң материал-техниктиг баазазын тургузары аар үлетпүрүүң чедиишкинниг хөгжүдезин-биле дыка хемчээлдиг тодаргайлаттынып турарында болур. Оон ажылындан улус ажыл-агыйының бүгү талазарының техниктиг чепсегленишкинниң деңнели, күш-ажылды улам бедик бүдүрүүчүлүг болдурарын, материал болгаш техника талазы-биле чепсек-херекселдерни хандырары хамаарыжыр.

Оон хевээр артып турары болза аар үлетпүрүү хөгжүтпейн чыткаш, бистиң Төрээн чуртувустуң аймыл чок чоруун, бистиң улустуң тайбың күш-ажылын магадылап турар камгалаңыр арганының деңнелин чогуур деңнелге тургузары хоржок болуп турарында болур. Бо талазы-биле алырга, беш чыл дургузунда улут ажыл чоруттунган — Совет Армия бо хүннерде амгы үениң шериг техниказының бүгү-ле хевирлери-биле хандыртынган. Камгалал үлетпүрүн улам ыңай хөгжүдери, оон ажылы-норедилгазының хөгжүлгэ программазы деңгей байдалындан дыка улуу-биле хамаарыжыр. Тайбыңны быжыглап турар болгаш бистиң аймыл чок чоруувуска хораны чедирбейн турар, чепсегленишкинниң дүжүрер талазы-биле ыыдыг боттуг хемчегларни үетпиринге Совет Эвилели белеп. Оон-биле кады болуушкуннарның хөгжүдезиниң кайдыг-даа эргилдериниге моон соңгаар-даа белеп болур ужурлуг бис.

Черле ынчаш аар үлетпүрүү хөгжүдери онза ужур-дузалыг апаар, түге дээрге, ол чокка чонның материалдыг чаагай байдалын бедидериниң үндезин сорулгаларын шинтиргеп шыдавас. Көдээ ажыл-агыйыны, чиик база аъш-чем үлетпүрүн дүрген хөгжүдериге, чурттапга тудуун, садыгны болгаш чоннуң амыдырал хандырылгазын улам-на калбартырынга бүдүрүлгениң чепсек-херекселдерин бүдүрерин аар үлетпүр дыка калбартыр ужурлуг.

Аар үлетпүрүүң алыс сорулгазы-даа харын чогум-на ыыдыг. «...Алыында барып, бүдүрүлгениң чепсек-херекселин бүдүрүп хереглел түүлдерин бүдүрер-биле ыяап-ла холбашкан болур ужурлуг, түге дизе бүдүрүлгениң чепсек-херекселдерин, түгле бүдүрүлгениң чепсек-херекселдерин болуп дээш эвес, а харын хереглел түүлдерин бүдүрүп турар үлетпүрүүң адырларынга бүдүрүлгениң улам-на хөй чепсек-херекселдери негеттинер болган ужурунда бүдүрер апаар— деп, В. И. Ленининиң сөстерин маңаа холбаштыр сагындырарын чөпшээреп көрүнер. (т. 4, арын 160—161).

Оон бүдүрүлгелериниге улустуң хереглел бараанпарын шуут бүдүрүп үндүрерин калбартыр база бир чугула сорулганы партия аар үлетпүрүүң мурнуңда салып турар. Бо талазы-биле оон бүгү-ле адырларында эвээш эвес арталар бар. Маңаа холбаштыр камгалал үлетпүрүүң дугайын база чугаалавар бодай-дыр мен. Ам бедик оон бүдүрүп үндүрүп турар продукциязының бүгү хемчээлиниң 42 хуузу хаматы хереглеге барып турар. Камгалал үлетпүрүүң эртем-техниктиг бедик деңнелин барымдаалаап, оон дүржулгазын, чогаадыгаларын болгаш ажыдыныкшынарын ажыл-агыйның бүгү-ле адырларыңга дамчыдып бээри бирги чергенин ужур-дузалыг болуп турар.

Ынчангаш амгы үе-чадада аар-үлетпүрүүң ужур-дузазы кудулаардан харын-даа өзүп турар, түге дизе оон шуут шинтиргээр апаары практиктиг айтырыглар улам калбарып турар. Келир беш чыл планында оон кол-кол адырларынга — электроэнергияны трилллион киловатт-шактаң-даа хөйүг ажылдап кылыр, нефть тывыжын 480—500 миллион хөнне база газзы 300—320 үнүдиварл кубометр хемирер, кан эдилдирилгезин 142—150 миллион тонна чедир көвүдедир—ында күжениишкиниг ажылдаар деалганы салып турар. Машина тудуушкуунуун болган металл ыыдыгларының, химия база нефть-химия үлетпүрүүнүң продукциязы беш чыл дургузунда 1,7 катап өзер ужурлуг.

Аар үлетпүрүүң ажылдакчыларының бо улуг болган хүндүлүг сорулгаларны алдарлыны-биле күүседип шыдаар дээрингe партия бүзүрелдиг. (Дииктиг, үр адыш часканашкыны).

## *Көдээ ажыл-агыйыны улам ыңай хөгжүдериниң программазы*

Әштер! Бүгү-ле экономиканың көдүрүүшкүнүүнүң темпиниң, совет кижилериң чаагай байдалының бедиришкинниң темпиниң көдээ ажыл-агыйының чедиишкинниг хөгжүлдезинден дыка хамаарыжыр. Ынчангаш отчёттуг үениң дургузунда бо адырга ыыдыг улуг кичээнгейни салып келгенинден ужуру-даа ыыда. Бир-тээ көдээ ажыл-агыйның айтырыгларын үр үениң дургузунда калбаа-биле чугаалажып көрүп база ол талазы-биле эртикен үеде-даа эвээш эвес шинтиргелерни хүлээп ап турган болганда, сөөлгү ол чылдарда бо айтырыгны көөрде турган чамдык принципиалдыг онза чүүлдериниң дугайында съездиниң делегаттарынга дыннадыры тугула дээрэн Төп Комитет санап тур.

Оларның бирээзи чүл дээрге, ТК-ның март (1965 ч.) Пленумунуң айытканы база XXIII съездиниң шинтиргелеринде быжыглаттынган шугумну чайгылып чокка барымдаалаап, көдээ ажыл-агый бүдүрүлгезиниң шак ыыдыг хөгжүлдезин болдурар. Хүн-бүрүнүң сорулгаларын шинтиргевишаан, бис болза чаа беш чыл планында көдээ ажылатый бүдүрүлгезинiң болгаш көдээни чаартырының кол айтырыгларын келир үеде бүрүн шинтиргээр, бойдустуң чайгаар болур айыылының чер ажылынга хамаарылгазын эвээжедир көдээ ажыл-агыйның шак ыыдыг материалдыг болгаш техниктиг базазын тургузарынга бүрүнгаар улуг базымны кылыр ужурлуг бис.

Моону барымдаалаап, Төп Комитет көдээ ажыл-агыйга капитал салымышкынының хемчээлин тодаратпаан. Бүрүнеиниң болгаш колхозчуларның шугуму-биле беш чыл дургузунда аңаа 129 млрд. рубльди киирер, ол дээрге, эртикен үш беш чылдаазын катай алганы-биле деп.

Чаа беш чыл планында шинтиргээр ужурлуг сорулгаларның характери көдээ ажыл-агый органнарының, көдээ партия организацияларының, колхозчуларның болгаш совхозтарның харыысалгазының өзүп турарын тодарадып турер. Көдээниң ажыл-ишчилери тараанның чылда ортумак бүдүрүлгезин бети дээрге-ле 195 миллион тонна, а ону доктаатқан план база бедиктеп өртек-биле садып алырын 80—85 миллион тонна чедирер ужурлуг. Беш чыл дургузунда эътиң чылда ортумак бүдүрүлгези 14, сүтүү—92 миллион тонна, чүүрге 46 миллиард борбак ажар, ол ышкаш продукциязың өске-даа хевирлерни дыка көвүдедирин көргеп.

Бо даалгаларны күүседирн-биле ТК-ның июль Пленумунуң шинтиргелерин ёвүтаар хөй акша-хөреңгилерни болгаш материалдыг курлавырларны үндүрүп берип турар. Көдээ ажыл-агый эртикен беш чылдыңдан элээп хөй тракторлары, комбайннарны, автомашиналарны болгаш көдээ ажылагыйның өске-даа техниказын, минералдыг чемнишчидилгелерни болгаш өске-даа янзы-бүрү химия бүдүмелдерни, мал болгаш куш фабрикаларының дериин, электроэнергияны, тудуг материалдарын алыр. Тодаргай чурагайлар съездиниң делегаттарынга Директивалариның төлевилелиидеи билдингир.

Бо бүгү — көдээ ажыл-агый бүдүрүлгезиниге, оон ажыктыын бедидерииге боттуг болгаш кончуг улуг салымышкын. Бар курлавырларны, бөгүн көдээ ажыл-агыйда бар бүгү чүвени долу хире-чергелии-биле ажыглаары биске эргежок чугула дээрэн моон-биле кады онзалап демделээри күзенчиг болур ийик. Бо талазы-биле бисте четпестер болгаш чедир кылдыимаан чүүлдер ам-даа эвээш эвес болуп турары харааданчыг.

Әштер! **Тараа** бүдүрерин көвүдедир көдээ ажыл-агыйда кол сорулгаларның бирээзи боон мурнуку хевээр артпышаан. Бистиң тараа талазы-биле хереглелиивис чылдан чылче өзүп турар. Бис түгле аъш-чем эвес, харын база мал чеми тараазы ынчаар айтып турар бис. мал чеми тараазы бүдүрерии мал ажызын дүрген өстүрериниң эргежок чугуламын барымдаалаап, калбартыр ужурлуг.

Бистиң кол тараалаң районнарывыс — Украина, Казахстан, Кара хөрүүнүт теп областар, Соңгу Кавказ, Поволжье, Уралдың болгаш Сибирьниң хөвүлүт районнарындаа база чурттуң кара хөрүүнүт эвес болгаш өске-даа зоналарының районнары-даа тараанның нинти чылдагы көвүдедириие улуг курлавырлардыг деп Төп Комитет санап турар. Бо курлавырлар чемнишчидилгелерни болгаш техниканы эң чеп ажыглаарында, агротехниктиг чурумнарны шыңгыы сагырыкда, ажылдарны организастаарын экижидериие, продукциянның өске-даа хевирлери ышкаш, тараанның чидириин эвээжедир дээш чайгылып чок демиселге салдыгган.

Колхозтар болгаш совхозтар, көдээ ажыл-агый органнары эң бедик дүжүттү берип турар ол культураларны болгаш сорттарны чугуладап көрбүшаан, тарылга шөлдериниң структуразын экижидерии чайгылыш чокка чедип алыр ужурлуг. Чурттуң мурнуу районнарында, чижэ, Ставрополь крайда, Ростов, Полтава болгаш өске-даа чамдык областарда кукуруза тарылгазының шөлдерии барымдаа чокка кыыгыган. Ыыдыг байдалды эдер ужурлуг. Крупа культураларны, хамыктың мурнуңда кырдыг караны болгаш чиите-тараанны бүдүрерии база көвүдедир апаар. Ристиң инженер системаларын планда көрдүгеиин ёзугаар ий-шаанда ажыглалга киирерии база хандырар болгаш беш чылдың төнүүрүнде рис бүдүрерии ийи миллион тоннага чедирер херек, ол чорук чурттуң хереглелиң бүрүн хандырар арганы бээр.

Мал ажылын улам ыңай көдүрерии ышкаш, көдээ ажыл-агыйның ыыдыг чугула айтырыгы бистиң мурнуувуска база чугула айтырыг болуп чидии-биле тургуступуп турар. Чемненилгениң эң үнелиг продуктулары-биле чонну үзүктелишкии чокка хандырар, совет кижилериң ол продуктуларга өзүп турар хереглелии хандырар төлээде чаа беш чылда бо талазы-биле бурунгаар улуг базынны кылыр ужурлуг. Колхозтарның болгаш совхозтарның бар турар ол курлавырларын маңаа эң долу мобилизастаарыг база эргежок чугула.

Колхозтар болгаш совхозтар мал ажызын көдүрерииин үндезиии—чем суурну хамыктың мурнуида быжыглаар ужурлуг. Ховуларны болгаш оларларны жижидип база эң долу ажылгаары, сигеи, сигеи даллаяын болгаш сенажты, силосту болгаш өске-даа ыыктыг чемнерии белеткээрии калбартыры, мал чеми бүгү культураларның дүжүткүрүн бедидерн чугула сорулга боон артып турар. Аарыглардан болгаш багай ажаалдардан малдың хораар чоруун өзээжедирибиле бүгү хемчегларни алыр ужурлуг. Фермаларның тудуунуң болгаш механизациязының, селекция-үрежидилге ажылын экижидер, эътиир мал ажызын болгаш куш ажылын хөгжүдер талазы-биле хөй чүвени кылыр апаар.

Бо үеде эътти болгаш сүтүг бүдүрериге хуузунда дузалал ажыл-агый ам-даа биче эвес рольду ойнап турар. Ынчалза-даа чамдык черлерде ону чогуур хире-чергелии-биле барымдаалавайн турар. Ниитилел бүдүрүлгезин хөгжүдеринче кол кичээнгейни салбышаан, малды болгаш куштуу тыптынын алыр, чеминер-биле хандырар талазы-биле эргежок чугула дузаламчыны колхозчуларга болгаш совхозтар ажылдакчыларынга көргүзер херек.

Чамдык республикаларда болгаш областарда мал ажызын хөгжүдериниң арталарын ам-даа долу эвес эжыглап турарын демделезе чогуур. Молдав, Армения, Грузия, Туркмен эвилелдешкен республикаларга, Россия Федерациязының Воронеж, Омск, Челябинск, Кострома областарынга, Украинаның Одесса областарынга, Казахстанның Караганда болгаш Павлодар областарынга болгаш өске-даа черлерге бо хамаарыжыр. Чер-черниң органнары моортан чогуур түзнелдерии кызырын бодаар херек.

Тараа бүдүрерии көвүдедир болгаш мал ажызын хөгжүдери-биле кады көдээ ажыл-агый продукциязының өскеда хевирлерии, оон иштинде техниктиг культураларны бүдүрерии калбартыры улус ажыл-агыйынга улуг ужур-дузалыг боон турар. Ортаа Азияга, хамыктың мурнуида Узбекистанга мелиоростаан черлерни калбартыры болгаш тарылга эдченгиирилгелерии чорудары хевээр ышкаш, ыыдыг үнелиг болгаш чуртка эргежок чугула культураны бүдүрерии көвүдедир арганы бээр.

Әштер! Бистиң планнарывыс көдээ ажыл-агыйны хөгжүдериниң перспективтиг кол угланышкынпары-биле беш чылдың амгы чугула айтырыгларын шинтиргээрии сырый холбаштырып турар. Партия ол сорулганы шинтиргээриниң оруун тодаратқан. Чугаа болза, хамыктың мурнуида, көдээ ажыл-агыйның моон соңгаары техниктиг чепсеглешишкиниииң, ону механизастаарының, химизастаарының болгаш черии мелиоростаарының талазы-биле улуг ажылдарны чорударының дугайында чоруп турар.

Моон алырга көдээ ажыл-агыйны чедиишкиниии хөгжүдериниң эргежок чугула негелдези—чурттуң ниити экономиктиг күчүзүн улам калбаа-биле ажыглаары боон турар. Көдээ ажыл-агыйга бүдүрүлге көренгилерии ажыглаарынга, көдээ ажыл-агый продукциязын ажылдап кылырынга, ону дажыглаарынга, кадагалаарынга болгаш сайтарын сыарарынга дериглелерии болгаш техниканы бүдүрүп берип турар үлетпүрүүң адырларын дүрген хөгжүдериниң сорулгазын партия ыыдыг угланышкын-биле тургузуп турар.

Ыыдыг көдээ ажыл-агыйны көдүрери чугле көдээниң ажыл-ишчилериндеи хамаарыжыр эвес, үлетпүрүүң, эртемниң болгаш техниканың ажылдакчыларының күженишкиниериндеи хөйү-биле хамаарыжыр. Күрүеиниң, бүгү улуетун бо улуг херээие төлептиг салыышкынын киирериие оларны партия ыыдыг ыыдыгын тургузуп турар.

Көдээ ажыл-агый бүдүрүлгезин специализзастаары, эътти, сүтүг болгаш өске-даа хевирлии продуктуларын бүдүрериие индустриалдыг арталарны шингээдири келир ыыдарда улам ыыдыг хөгжүлдеии ажыр. Ол билдингир — чүге дизе, алызы барын бистиң көдээ ажыл-агыйныстың келир үеник тодарадыг чорудулгалар дугайында чугаа чоруп турар. Ыынчалза-даа бо улут болгаш чугула ажылды чорудуп туре бистер боттарывыс частырыг ыыдыр болгаш далаш чорукту болдурбас ужурлуг бис. Специализзастаашкыныы хамыладыры болгаш бүдүрүлгени үлетпүр баазазынче шинчидери тодаргай тавырыпга бүрүзүнде экономика талазы-биле үндезилеттинген, бүгү тала-биле белеткеттинген турар ужурлуг.

Көдээ ажыл-агыйның дүрген хөгжүдлеии колхозтар аразының база күрүне-колхоз бүдүрүлге каттыжышкынпарының улам калбаа-биле иептерээриите, агроүлетпүр комплекстерии тургузарынга чедирер. Оларга техника, капитал салымышкынары болгаш күш-ажыл курлавырлары оң ажыктыг кылдыр ажыглаттынып, индустриалдыг арталар калбаа-биле шингээттинген турар. Көдээге бүдүрүлгени органнаастаарының ол хевирлерии партия моон соңгаардаа деткиир апаар.

Әштер! Көдээ ажыл-агый продукцияларын бүдүрер талазы-биле онаалдаларының күүселдеии күш-ажылчы улут күженишкиниерии негээр. Көдээ ажыл-агыйны көдүрерииге эң улут роль көдээ районнарының партия организацияларынга, совет болгаш чер ажылының органнарынга, колхозтарның болгаш совхозтарның удуртукчуларынга онаажыр. Оларның ак сетиилиг күш-ажылын партия бедии-биле үвелеп турар.

Әр, хөрээжен колхозчуларның болгаш совхозтар ажылчыннарының, көдээ ажыл-агыйның тускай әртемниглериниң бүш-ажылчы күженишкиниерии чаа-чаа чедиишкиннерии бээр дээрэниге бүзүредии съезлиниң мурнуидан илередирии чөпшээреп көрүнер.

## *Чоннуң хереглелиниң үлетпүр бараанпарын бүдүрерин калбартыр*

Әштер! Үстүнде чугаалаттынганы ышкаш, әрткен беш чылда чоннуң хереглелиниң үлетпүр бараанпарын бүдүрерии болгаш чонга садары кескүү-биле өскен. Ынчалза-даа оларның азээи хөй хевирлерии бүдүрери бо хүннериң хереглелдериидеи чыдып калып турар. Ажылчы чонпарның ииша орулгаларының айтыгпаан өзүлдеии хереглелдерии улам өстүрер болгаш шинарның айтырыын улам чиидиидирер.

Чоннуң чаагай байдалын улам ыңай көдүрериие партияның салып турар угланышкынының негелделериие база негелделериің чаа деңнелиие чедир көдүрдүрүүе бистиң үлетпүрүвүс белеп бе?

Боттуг болдунар арталарны барымдаалап көөрге, кандыгдаа дадагалаал чок, белеп деп чугаалаан болур. Хереглелдиң түүлдерии бүдүрерии улам ыңай калбартырынга болгаш шинарын бедидериие чурттуң үлетпүр күчүзү четпир. Капитал салымышкынпары олче хөйүг-биле угландырарын экономиктиг арталарның «өзүлдеии болдурун турар.

Миллион-миллион коммунистер болгаш партия кежигүү аветтер кирежа, когаралдарын биле тура-ла, түвеии бар хире шаа-биле ажыглап, боттарынга амыдыралдың онза ямбыларын негээр эрге чок кылдыр санап чораан маадырыг төөгүүүстүң үр чылдары ыыдыг болгай, эштер. Ол чорук калбак хереглел бараанпарын бүдүрерии, олларның шинарын болгаш ассортиментиин канчаар көөрүие саддарын база чедирген. Ынчаарга, бирги чергеге өске сорулгалар, өске ажыл-херектер туруп турган эртикен үедеги ыыдыг байдал тайылбырлаттынып болуур болгаш черле билдингир турган болза,— амгы үеле ол байдал хүлээп алдынмас апаргап. Ынчангаш, чамдык эштер оиу барымдаалавас болза, ажыл-херекти ынчаар көөр чорууту бир-ле болза ажылчы чоннарның чаагай байдалын чайгылын чокка бедидериие утланган партияның политиказының алыс ужурун билбейн турары кыыдыр, бир-ле болза бодунуң одуулай чоруун шинарыдыр хээи ораддажышкынын кылдыр партия көөр апаар әргелиг. Төп Комитет ол айтырыгны чиидии-биле болгаш черле ажыы-биле тургузары әргежок чугула кылдыр санап турар. **(Дииктиг адыш часканашкыны).**

Четпестер-биле «тайбың кады чурттаар» дээр сагыштыг, улус хереглелиниң дыка хөй бараанпарының куду шинарында чаңчылып калган, оларны бүдүрүп үндүрерии келерге ооржум чорудуп турар ыыдыг ажылдакчылар бисте амдаа чүгле көдээ черде эвес, харын төп-даа черлерде бар. А чамдык кижилер хереглег түүлдерии бүдүрүп үндүрерии эвээжедип азы мырынай шуут соксадып, әргилеп калган бараанпарыны чаалары-биле солуур дижип алгаш, чиик әртемниг болза-даа, чонга хүн бүрүде әргежок чугула болуп турар бараанпарны бүдүрүлгелеп үндүрүп турарлар. «Үүрмек» деп алап чаңчыкпан чамдык бараанпарывыс үетүр чоруу оон тыптып турар-дыр. Ынчаарга, хүн бүрүнүң хереглелдерииң дугайында чугаа чоруп турда, үүрмек чүве турун болбас. **(Адыш часканашкыны).**

Чаа беш чылда чоннуң хереглел бараанпары-биле хандырарын дыка экижидериниң арталары бар. Пэс-таавы, хеп, ыдык, трикотаж бүдүрерии элээп көвүдедирн көрүүнгеп. Телевизорлар, соодулукчулар, радиоприёмниктер, хеп чуур машиналар ышкаш, үр эдилелдиг бараанпарның талазы-биле чоннуң хереглелдерии бүрүн хандырарыиче чоокшулаарының болдунар арталы бар. Чиик автомашиналар садары дыка өзер — оларны бүдүрүп үндүрерии 1970 чыл-биле деңнээрге, 1975 чылда барык дөрт катап өзер.

Ыыдыг сорулгаларны шинтиргээри биске ам белеп—чүге бар курлавырларны болгаш арталарны улуу-биле сайтарын, а ниижилер-биле ажылдаар, оларның кизы-бүрү негелделерии өөрешин көөр, оларның сетиил-хөөнүү барымдаалаар чугула албан черлери болур. Оларның ажылын чүгле план күүселдезиниң хуузу-биле болгаш орулга-биле кыыгаарлап болбас.

Амыдырал хандырылгазында кижилериң негелдеэн соксаал чокка өзүп одурар. Ол негелделерии улам долуу-биле хандырар сорулга-биле чаа беш чылда чурттакчы чонга чедирер өртектиг ачы-дуганың хемчээлин өйиден эвээш эвес катап көвүдедирн көрдүүн турар.

Курлавырларны ажылдаар дугайын база боданыр апаар ужурлуг бис. Түг-түс черлериң база ол ышкаш чер-чер Советтериниң бот идепкейиидеи эвээш эвес чүүлдер хамаарыжыр. Пенсионерлер, бажың эдерн, инвалидтер бажыңнына боттары хууда ийикпе лам кооперативтерге каттыжып алгаш, боттарына база инвалидтер ажыктыг ажылды хандырылга черлериие шыдаар шаа-биле ажылдаар кылдыр тааржылыг байдалды тургузар айтырыгны база боданып көөр. Оон-биле кады ыыдыг-чорудулганы башпарар эртелериің норма-чижектерии сайыржыгайжылар, аңаа эргежок чугула дузаны чедирер херек.

Чангыс сөс-биле, хандырылга адыры—аныырал хандырылгазында ажылдап турар кижилериң ниитилелге ат-алдарын бедидер, кадрларны быжыглаар, ук адырны хөгжүдериие эргежок чугула хереглелерии үндүрер талазы-биле эр чугула кичээнгейни салырын негеп турар.

Ажылчы чоннарның чаагай чоруун бедидер талазы-биле бистиң ажыл-чорудулганывысчың кол угланышкыннарыг ыы-

(Үзүнчүзүм 7-ги арыпда).

# ЭШ Л. И. БРЕЖНЕВТИҢ ИЛЕТКЕЛИНИҢ УЛАНЧЫЗЫ

## *Эртем-техниктиг депшилге болгаш бүгү курлавырларны улам долузу-биле ажыглаарынга үндезилээш ниитилел бүдүрүлгезиниң ажыктыын бедидер*

Эштер! Экономиктиг политиканың ийиги үндезин айтырыынче — мурнувуста турар сорулгаларны шинтпирлээрде мобилизастаар ужурлуг курлавырлар дугайынче шилчиирин чөпшээрел көрүңер. Ол курлавырларны, ооң иштинде кол оорга бооп турар адырларны дүрген хөгжүдүрүнге хөреңгизин кайынын ап болурул?

Бир адырлардан өске адырларже эде хуваарының күселиле ап болур, ынчалза-даа ындыг үндезин кызыгаарланчак болуру билдингир. Улус ажыл-агыйының өзүлдезиниң экстенсивтиг факторлары улам-на кызыгаарланчак апар чыдар. Эрткен беш чылга деңнээрге 1971—1975 чылдарда немелде ажылчын күзүү хаара тудар аргалар кызырлып турар. Капитал салыышкынналарының өзүлдезиниң темпилеринде база боттарының кызыгаарлары бар.

Ооң ужурунда, бистиң даянып кол түлүвүс болза, бүдүрүлгениң ажыктыын бедидери болур. Азы бөдүүнчүдү чугаалаарга, айтырыгның алыс утказы болза, күш-ажыл, материал болган сан-хөө чарыгдалдарының ёдлинде бүрүзүнге бүдүрүлгениң болгаш национал орулганың хемчээлин боттуу-биле көвүдедирин чедип алыры болур. Ынчангаш алызында барып ниитилелдиң күш-ажылының бүдүрүмчүлүү бедиир.

Күш-ажылдың бүдүрүмчүлүүнүң күсели-биле келир беш чылда национал орулганың немей өзүлдезин 80 хуудан, үлетпүр продукциязының немей өзүлдезин 87—90 хуудан, тудуг-монтаж ажылдарының немей өзүлдезин 95 хуудан кудулатпас, орук транспортунга сөөртүлге хемчээлиниң бүгү немей өзүлдезин алган турар ужурлуг. Көдээ ажыл-агый продукциязының көрдүнген немей өзүлдези күш-ажылдың бүдүрүмчүлүүнүң өзүлдезиниң күсели-биле бүрүн хандырынган турар ужурлуг.

Чогум-на ол утланыышкын-биле күш-ажылдың бүдүрүмчүлүүнүң өзүлдезиниң темпизин дүргедедириниң эргежок чугулазын бодавышаан, экономиктиг хөгжүлдениң кол айтырыгларын көөр херек. Мынчангаш эдлегиг сорулгаларны-даа, үр үениң эчис сорулгаларын-даа барымдаалап көөрге, эртем-техниктиг депшилгени шапкынчыдары бирги черде туруп турар.

## *Эртем-техниктиг революция. Эртемни бүдүрүлге-биле холбаары*

Эрткен беш чылдар совет эртем болгаш техниканың дүргеп хөгжүлдезиниң үезин болган, ооң чаалап алышкынарынга чоргаарланыр эргелиг бис. Ынчалзажок эртем-техниктиг депшилгени шинтпирлээр-биле дүргедедири кол сорулгаларның бирээзи бооп хевээр артар. Дорт бүдүрүмчү күш бооп турар эртемниң ролю канчаар-даа аажок улгадып турар үе-чадада ам ооң кайы хире-даа кайгамчыктыг чамдык чедишкиннери эвес, харын бүгү бүдүрүлгениң бедик эртем-техниктиг деңнели кол түүл апар чыдар.

Бистиң эртемниң мурнуңга ол улам улуг харыысалгалыг сорулганы салып, ооң ажыктыын бедидерин, фундаменталдыг шинчилелдерни улам ынай калбартырып, эртем-техниктиг депшилгениң ӊ-не чугула болган перспективтиг утланыышкыннарынче эртемденнерниң күжүн болгаш кичээнгейин мөөнүзээрин негеп турар. Эртем-шинчилел, конструктор организацияларны болгаш дуржулга бүдүрүлгелерни улус ажыл-агыйынга нептередири-биле чаа техниканың хевирлерни болгаш чаа-чаа технологтуг чорудулгаларны ыяк ажылдап кылыр хүлээлгелиг. Эртем болгаш техника талазыбиле күрүве комитединиң, эртемнер академияларының, министерстволарның мурнунда сорулгалар улгадып турар.

Эртемни бүдүрүлге-биле каттыштырып турар нарын илчирбениң бүгү звеноларын анализтеп көөр болза, эртемниң чедишкиннерин практика кырынга сайгарары-биле, массалыг бүдүрүлгеге оларны нептередири-биле холбашкан звеноларга ӊ-не кошкак бооп турар. Бо адырның талазы-биле бистеэки чижектер эвээш эвес болбайнаан, ылаңгыя Патон аттыг электрокаңналга институдунуң ажыл-чорудулгазын азы изопренниг каучук бүдүрүлгезин шинтпирлээп алганын чугаалаарга-ла ол четчир. Ынчалза-даа бүгү-ле черлерде ажылхерек ындыг эвээш харааданчыг.

Бар бергелерни ажып эртер дээш бир талазында, чогуур эртем организацияларының бүдүрүлгениң ӊ-не чугула сорулгаларынче улаш кичээнгейлиг көрүнген турарын хандырар херек. Өске талазында, үлегерлеп чугаалаарга, артышбиле салган сандан азаның коргоры ышкаш, эртем-техниктиг депшилгеден деспейн, эртем-техниканың чаа түүлдерин мырыңай-ла сүрүп, продукциянын ӊ-не чаа хевирлерин бүдүрүп үндүрер кылдыр бүдүрүлгелерни албадаптар шак ындыг байдалды тургузар херек.

Техниканың болгаш технологиянын чаартылгалары дээш, амгы үениң негелделеринге дүүшкен продукциянь бүдүрер дээш херек кырында демисеэнин турар коллективтер эки түүлдерни боттарынче хандыда бээр. (Үр адыш часкаашкыны).

Улус ажыл-агыйының планы эртем-техниктиг депшилгениң күүлүг быразы болган турар ужурлуг. Эртем болгаш техниканың чедишкиннерин улус ажыл-агыйынга ажыглаар айтырыглар бистиң планнарывыста амга чедир чогууру-биле көрдүнмейн турар, мооң-биле кады салдынган сорулгаларны элээн хөй министерстволар долу эвес күүседип турар. Ылаңгыя ыяш болгаш ыяш болбаазырадыр үлетпүр министерствозу, трактор болгаш көдээ ажыл-агый машиналарының тудуунуң министерствозунга ол хамааржыр. Ону бир янзы көөр: техниканың болгаш технологиянын улам ынай хөгжүдезиниң комплекстиг программазын чогаадып кылыр болгаш ону барымдаалаш — планның бүгү кезектерин, ооң кол көргүзүглерин белеткээр херек.

Эртем-техниктиг депшилгени дүргедедир дээш бүдүрүлгениң үениң негелдезинге дүүшкен хевир-шинчилиг болурун хандырбышаан, индустриялы организастаарының хевирлерин сайзыраңгайжыдары чугула. Бүдүрүлгениң бодунга шинчилелдерни болгаш чогаадылгаларны элээн калбартырын, бүдүрүлгелерге конструкторлар бюроларын, күүлүг эксперименталдыг баазаларны тургузарын, бүдүрүлгеге эртемниң хөй-хөй кадрларының ажылдан киргеин ол көрүп турар. Бо бүгүнү улуг каттыжылгалар болгаш комбинаттар кылып шыдаары билдингир, ол чорук оларны тургузарын онза чугула болдуруп турар. Эртем-шинчилел албан черлерин бүдүрүлгелер-биле каттыштырары, күүлүг улуг эртем-бүдүрүлге комплекстерни тургузары хөй таварылгаларда улуг ажык-дузаны берип болур. Эртем-техниктиг информациязы экижидери, а ол ышкаш амгы үениң ӊ бедик негелделеринге дүүшпейн турар машиналарны, приборларны, техниктиг чорудулгаларны тургузарын болдурбайн баар контрольдуң ындыг ажыктыг аргаларын болгаш хамаарышпас, албан черинден дашкаар экспертизаларны кылыры чугула айтырыглар бооп турар.

Чүгле бистиң планнаашкын болгаш ажыл-агый органнарывыс эвес, харын бүгү партийжи кадрлар эртем-техниктиг депшилгени дүргедедир дугайында долузу-биле сагыш салыры эргежок чугула, эштер. Ол айтырыгның ужур-дузазын бистиң бөгүнгү ажыл-агый практикавыстың үези келген хереглелдери-даа, даартагы хүнүң негелделери-даа тодарадып турар. Эртем болгаш техниктиг депшилге — коммунизминиң материал-техниктиг баазазын тургузарының кол быразы-дыр. Эртем болгаш техниканың хөгжүлдезин ышкаш чугула айтырыгларга бис перспективаларны тодаргай көрүп, практиктиг ажылга оларны өөренип көрүп турар ужурувус мында.

Перспективалар болза, эртеминиң болгаш ооң ажыдыышкынналарының салдары-биле бүдүрүмчү күштериниң хөгжүлдезинде эгелээн эргилде улам улгадыр болгаш ханылаар апаар. Ажыл-агыйның социалистиг системазының артык шынарлары-биле эртем-техниктиг революциянын чедишкиннерин шуут каттыштырары, эртем биле бүдүрүлгени холбаары, социализмге таварышкан хевирлерин калбаа-биле хөгжүдеп бистиң мурнувуста төөгүлүг чугула сорулга бооп турар-дыр, эштер. (Адыш часкаашкыны).

Эртем-техниктиг депшилгени шапкынчыдарының хемчегларын ап тура, бойдустуң байлаан ажыл-агыйжы өзу-биле көөрүнге холбаштырып, агаарның болгаш сугнуң айыылдыг хирленип-бокталырының, чер үрелишкининиң үнер дээүп болдурбас дээш бүгү чүүлдү кылыры эргежок чугула. Партия планнаашкын, ажыл-агый, төлевилел организацияларынга, бойдусту камгалаарының талазы-биле төлевилел херээн болгаш бойдусту камгалаарының талазы-биле чаа бүдүрүлгелерни тударын болгаш ам ажылдап турар бүдүрүлгелериниң ажылын экижидеринче бистиң бүгү кадрларывыска негелдени бедидип турар. Бистиң Төрээн чуртувустуң кайгамчыктыг бойдузунуң берип турар бүгү чаагай кежиктерин чүгле бистер эвес, харын келир үениң салгакчылары ажыглаар аргалыг болур ужурлуг. Бойдусту камгалаар болгаш ооң байлаан чоп ажыглаар талазы-биле делегейниң коллективтиг ажылдажылгаларынга киржиринге белен бис. (Адыш часкаашкыны).

## *Үлетпүр бүдүрүлгезиниң структуразын чаартыр, ажыктыын бедидер*

Эштер! Бүдүрүлгениң ажыктыын бедидеринче утланыышкын улус ажыл-агыйының адырларының аразынга ӊ эргежок чугула деңнелгелерни хандырар талазы-биле чамдык чугула болгаш нарын сорулгаларны бистиң мурнувуска турускан.

Структура айтырыгларын шын шинтпирлээринден экономиктиг өзүлдениң темпизи, ажыл-агыйларны хөгжүдеринге болгаш чоннуң чаагай чоруун бедидеринге эргежок чугула чыылданың аргалыы улуу-биле хамааржыр. Капитал салыышкынының бир рубльго онаалтыр ажыы чамдык адырларда улуг, а оскелеринде эвээш, чамдыктарындан салган акша-хөреңгини дүрген, а оскелериниден — оожум эгидип ап турары билдингир болгай. Моону кандыг-даа ажыл-агыйга, ылаңгыя бистиң ышкаш улуг ажыл-агыйга өөренип көөрү чугула.

Көдээ ажыл-агыйның, хереглеп түүлдерин бүдүрүп турар адырларның, ачы-дуза чедирилеэзиниң дүрген хөгжүлдеэи ажылчы чоннарга материалдыг чаагай түүлдерни бүдүрериниң өстүрериндеи аңгыда, бистиң экономикавыска деңнелгелерни эжижидеринге, ооң балансылыг болурун хандырарынга, национал орулганың болгаш чыылданың өзүлдезиниң үндезиннерин калбартырынга, акша саарылгазын дүргедедиринге дузалаар апаар.

Бүдүрүлгениң ажыктыын бедидериниң улуг курлавыры аар индустрияның структуразын чаарты кылырында бар. Чугаа болза ооң бүдүрүлге чарыгдалдарын кызырарын хандырып турар адырларын дүрген хөгжүдериниң, ниити продукция бүдүрерин улгаттырарының, аар үлетпүрүнүң бодунга-даа, өске-даа адырларга күш-ажылдың бүдүрүмчүлүүн бедидериниң дугайында болуп турар.

Үлетпүрге бүдүрүлгениң ажыктыын бедидер талазы-биле келир чылдарда кылыр ажылдарны элээн каш кол угланыышкыннар-биле чорудар. Оларның бирээзи — материалдар чарыгдаарын кызырары, чиг-этти болгаш материалдарны камнап алыры. Бо — өзулуг күрүве ужур-дузалыг херек-тир.

Улус ажыл-агыйының хөгжүлдези чиг-этти янзы-бүрү хевирлериниң хереглелдиң шапкын озүлдезин болдуруп турар. Ол хереглелдң хандырары-биле моон соңгаар-даа тывыш адырларын бедик темп-биле хөгжүдер апаар бис. Ындыг болганда, оларның улам ажыктыг ажылдаан турарын, чиг-этти улам ханы ажылдап кылырын хандырарын, ооң шынарын экижидерин, артынчыларны эвээжедирин чедип алыры чугула. Ынчалза-даа бүдүрген продукциянын единицазынга хамаарыштыр тывыш адырлары, ажылдап кылып турар адырларга бодаарга, элээн хөй дириг күш-ажылды болгаш капитал салымышкынын чарыгдап турар деп чүвени уттуп болбас херек.

Ынчангаш улус ажыл-агыйының эрге-ажыынга дүүштүр ажылдап кылыр үлетпүрге бүдүрүлге чаартылгазының күселиле чиг-эт камналгазын чедип алыры ол хире савыыг чиг-этти немей бүдүрериниң ажыктыг ышкажыл. Чуртта бүдүрүп турар продукциянын материал чарыгдаарын чүгле чаңгыс хууга кызыларга национал орулганың үш-дөрт миллиард рубльго немей өзүлдезинге деп.

Бүдүрүлгениң ажыктыын бедидер талазы-биле ажылдарның өске бир чугула угланыышкыны — күш-ажыл курлавырларын улам ажыктыг ажыглаары, күш-ажыл чарыгдаларын бирги ээлчегде хол болгаш күш-биле кылыр аар ажылдарны эвээжедирининг күселиле кызырары болур. Бүдүрүлгелерге күш-ажылдың технологиязын болгаш организациязын экижидери-биле чөргелештир бо сорулганы шинтпирлээрде эргижирей берген техниканы чаартырының база селиң-солуурунуң темпилерин дүргедедирин хандырып турар адырларны бүгү тала-биле хөгжүдери негеттинип турар. Чугаа болза бедик бүдүрүмчүлүг чаа техниканы бүдүрүп турар адырларның ажылдарын комплекстиг механизастаар болгаш технологтуг чорудуушкуннарны автоматчыдарынче шилчиир арганы берип турар машиналарның бүдүн-бүдүн системаларының дугайында болуп турар. Үлетпүрүнүң бүдүрүлге-техниктиг хандырылгазын, дузалал ажылдарының механизастаашкынын хандырып турар адырларны калбартыры улуг ужур-дузалыг апар чыдар.

Үшкү угланыышкын — бо дээрге бүдүрүп турар продукциянын шынарын дыка бедидери, анда дүүштүр, бо сорулганы шинтпирлээрин хандырып турар бүдүрүлгейн хөгжүдери-дир. Амгы үениң байдалында, бир эвес бүгү улус ажыл-агыйынга ажыктыын бодаар болза, ӊ-не дээре шынар кезээде хөй түүлдү солуур. Амгы үениң программа башкарылгалыг бир станогу эргижиреп калган конструкциянын он-он станоктарын солуур, чүүк чүктээр чаңгыс автомобиль элээн каш чүүк машиналарын, улгаттырган күштүг бир самолет шимчедикчизин — эрги хевирниң ийи-үш шимчедикчизин солуур.

Үлетпүр бүдүрүлгезиниң ажыктыын бедидер болгаш структуразын экижидер сорулга-биле тускай программа бөзугаар сайзырап турар, бот-боттарының аразында харылгаалыг адырларның бүдүн-бүдүн комплекстерин чаартырының угланыышкынын ап турар бис.

Беш чылдың кол сорулгаларының бирээзи болза, одалга-энергетика комплекстизин мурнады база улам ажыктыг хөгжүдери болур. Бис ону анда кирип турар адырларның структуразын чаартырының оруу-биле, оларның ӊ ажыктыг болгаш камналгалыг хевирлерин дүргедедя хөгжүдүп тургаш чедип алыр бис. Чугаа болза, чүнүң-даа мурнунда, чурттуң одалга балансызынга нефть болгаш газтың үлүг-хуузун улгаттырарының дугайында, хомүр-даш үлетпүрүнүң техниктиг ӊ деңгеленишкинининиң дугайында, бедик камналгалыг гидравликтиг болгаш чылыг станцияларын ажыглалга киирериниң дугайында, а ол ышкаш атомнуг электростанцияларны тударын калбартырының дугайында, энергетика тургузугларының камналгалыын бедидер дугайында болуп турар.

Металлургия болгаш машина тудуунуң мурнунда харыысалгалыг сорулгалар туруп турар. Маңаа бирги планче база-ла бүдүрүлгениң ажыктыын бедидерин хандырып турар факторларны идип үндүрүп турар.

Ол чорук ам ажылдап турар металлургия бүдүрүлгелериниң дериг-херекселдериниң технологиязын болгаш модернизациязын чаартырын, металлдың шынарын экижидерин база ооң сортулуун калбартырын, ылаптыг түүлдерни болгаш белеткелдерни бүдүрерин көвүдедирин хандырып турар бүдүрүлгелерни хөгжүдерин негеп турар.

Машина тудуг адырлары база-ла шак ындыг угланыышкын-биле хөгжүүр ужурлуг. Оларның кичээнгейин улуг күүлүг, бедик камналгалыг, ылаптыг болгаш идегелдиг машиналарны база дериг-херекселдерни бүдүрерин көвүдедиринче мөөнүзээр. Дарганалга-пресс машиналарының, шуткулга болгаш эптелге дериг-херекселдериниң бот деңзинни бедидерин, программа-биле башкарар станоктарны, автоматтыг болгаш чартык автоматтыг шугумнарны колдадыр бүдүрүп үндүрерин көрүп турар.

Электроника, радио үлетүүр, прибор тудуушкуну, тодаргайлаарга бүдүрүлгени болгаш эргелелди автоматизастаарынга техниктиг баазаны тургузар бүгү адырлар комплексизи моон соңгаар-даа дүрген темпилер-биле хөгжүүр апаар. Ол комплексти эртем-техниктиг депшилгениң катализатору деп чөптүү-биле адаан туруп болур. Бо беш чылда амгы үениң электроннуг-саналга машиналарын калбаабиле бүдүрүп үндүрерин организастаары онза үжур-дузалыг бооп турар.

Чаа беш чылда химия болгаш нефть-химия үлетпүрүн хөгжүдеринче улуг кичээнгей салдынар. Улус ажыл-агыйын химижидери — ниитилел бүдүрүлгезинниң ажыктыг чоруун бедидериниң күүлүг быразы ол. Химия продукциязы ала чайгаар бүткен өртек-үнелиг чиг-этти солувушаан, кылыгларның шынарын бедидеринге, күш-ажылдың бүдүрүмчүлүүн улгаттырарынга дузалавышаан, адырларның хөй кезинде калбаа-биле ажыглаттының турар.

Сөөлгү чылдарда ыяш, ыяш болбаазырадыр болгаш целлюлоза-саазын үлетпүрүнге бүдүрүлгени организастаарын үндезини-биле экижидериниң талазы-биле ажыл эгелээн. Ыяш белеткелдериниң хемчээлерин дыка калбартыр төлээде, ол адырда алыс продукт бооп турар чүүлдү — ыяш материалдарын, целлюлоза-саазыныы, картонну, мебельди, ыяш плиталарын бүдүрерин дыка көвүдедиринің сорулгазы салдынып турар.

Экономиктиг хогжүдениң амгы үе-чадазында улус ажылагыйының бүдүрүлге чорудулгаларын хандырар хүлээлгелиг адырларының — транспорттуң, харылзааның, материал-техниктиг хандырылганың болгаш өскелериниң-даа ролю өзүл турар. 16 миллион хире кижи ажылдап турар ол адырларның ажыл-чорудулгаазындан улус ажыл-агыйының ажыктыг чоруу дыка хамааржыр. Ол кавыда элээн боттуг буруугаарлаашкыннар чедип алдынган болзажок, ада чайгылыш чок сайзыраңгайжылгага негеттинип турар; ооң хөгжүлдези бүдүрүлгениң озүл турар хемчээлдери-биле болгаш парыны-биле дүүшкен турар ужурлуг.

Чижээ, транспорттуң ажылы амгы негелделерни хандырбайн, кызыы чер болу берген. Ындыг байдалдың чылдагаанында бистер материалдыг бүдүрүлге талазы-биле делегейде өске кандыг-даа чурттан артык хөйүү тудуп турар бис. Днепрогэстя, Магнитканы, Волгоградтың болгаш Харьковтуң трактор заводтарын ажылдадып эгелээнин бистиң төөгүвүсче кайы хире чугула болуушкуннар бооп турганын улуг назылыг кижилер ам-даа билир. Ам чылдың-на дыка хөй катап күүлүг болгаш техника талазы-биле болбаазырацгай бүдүрүлгелер болгаш тудутлар ажыглалче кирип турар. Сөөлгү чылдарда туттунган черлериң аразында — делегейде ӊ улуг дээн Красноярск ГЭС, чылыг күжүбиле ажылдаар ӊ болбаазын — Конакованың, Буруғыскининң, Кривой-Рогтуң электри станциялары; металлургияның дендин улуг бүдүрүлгелери — Барыын Сибирь заводу, Карагандының комбинады; Тюмень областа болгаш Барыын Казахстанда нефть тывыжының бүдүрүлгелери. Волганың автомобиль болгаш Ленадарның трактор заводтары, улуг күүлүг химия комбинаттары болгаш заводтары; Братскиниң болгаш Сыктывкарның ыяш үлетпүр бүдүрүлгелери бар. Черногорскиниң камволь, Курскиниң трикотаж комбинаттары, чиик болгаш аъш-чем үлетпүрүнүң оске-даа улуг-улуг бүдүрүлгелери туттунган.

Ооң-биле кады капитал тудуушкунунда ажыл-херектиг байдалын чедимчелиг деп чугаалап болбас. Бир эвес бо айтырыгны допчуу-биле тайылбырлаар дээр болза, бистер дыка хөй хөреңгилерни салып туруусче-даа, оон ажыктыг чүүлдерни алыр хемчээлиндеи эвээштн ап турар бис. Тургустунган байдалдың чылдагааннары элээн хөй.

Оларның бирээзи чүл дээрге, планнарны чогаадып тургузарда капитал тудугнуң хемчээлин болгаш тудар объектилериниң санын болганчок-ла көвүдедип, боттуг аргаларны барымдаалап көрбейнин туразында. Ооң түннелинде хөреңгилер тоо-быдараар, доозулбаан тудуглар көвүдээр, хөй курлавырларның анаа-ла өлүгленишкинин болу бээр.

Күрүве планнарын чугаалажып көрүп тургаш, министерстволарның болгаш эвиледдешкен республикаларның чагыгларын болганчок кезип, кызырар ужурга таваржыр. Ынчаарга ол планнар база долузу-биле күүсеттинмейин баар. Ынчап турда-ла дыка хөй эштер билдингир-ле бедиткен чагыгларны киирерин үргүлчүлеп турарлар. Ындыг практиканы соксадыр үе келген. Тудар дээр болза, чурттаары ышкаш, акша-хөреңгинин хемчээлин барымдаалап кылыр херек.

Бергелериң бир чылдагааны капитал салыышкынналарының дыка хөй кезинин рационалдыг эвес хуваап турарында. Бүдүрүлгелерни эде кылып база техника талазы-биле чаартып тургаш продукциянын өзүлдезин хандырары экономика талазы-биле ажыктыг дээрзин дуржулга бо-ла көргүзүп турар. Ынчалза-даа акша-хөреңгилериң өмин эртер хөй үлүүн чаа тудугларже болгаш шоолуг эвес кезинин — бүдүрүлгени эде кылырына, дериг-херекселдерни чаартырынга чарыгдап турар, ооң түннелинде дыка хөй заводтарның чаартыышкыны өмин эртир үзамдыгып турар. Чаа беш чылда ажылдап турар бүдүрүлгелерни калбартырынче болгаш чаартырынче улуг күжениишкин кылыр ужурдуг.

Адактың сөөлүнде, тудугнуң бодунда улуг четпестер бар. Планныг болгаш сан-хөө сагылга-чурумун үрээр чоруктар база бар. Чаа ажыктыг материалдарны болгаш конструкцияларны четпес ажыглап турар. Тудугнуң шынары ам-даа куду болбушаан. Чаңгыс-даа ажыл-агый удуртукчузу төлевилелдер болгаш смета чокка чаа тудугларны эгелевес, ол дүрүм болган турар ужурлуг.

Сөөлгү чылдарда-Төп Комитет болгаш ССРЭ-ниң Министрлер Совүзүнүң капитал тудугнуң талазы-биле байдалды ыяк болгаш бүгү талалыг аналиэтеп көрген. Тудугжуларның ажылын үнелеп көөрүнүң принцивин шуут оскерткен элээн каш доктаалдарны үлээп алган: ону барымдаалап көөр чүүлдер болза сөөлгү түннелдер, күүлерни ажылдадып кииргени, тудугну ооң кандыг-бир кезик-чамдыызын эвес, а долу хемчээлдин-биле доозары болуур.

Ынчалза-даа капитал тудугда байдалды үндезини-биле экижидер дизе, улус ажыл-агыйының ол чугула адыры-биле холбашкан партия организацияларының-даа, тудугжулар боттарының-даа дыка хөй чүүлдерни кылыр апаар болбайнаан.

Эштер! Бүдүрүлгениң ажыктыын бедидеринге болгаш экономиктиг өзүлдени дүргедедиринге ажыглаттынар курлавырлар бисте бар, олар дыка хөй деп чүвени бистиң ажылагыйывыста бар аргаларны шинчилеп көргени бадыткап турар. Үстүнде чугаалаанывыс ол курлавырлар эртем-техниктиг депшилгеде, улус ажыл-агыйының тургузуун сайзыраңгайжылдарында, бүдүрүлге фондуларын улам долузу-биле ажыглаарында болгаш капитал тудугну экижидеринде болуп турар. Ынчалза-даа херек ооң-биле кызыгаарлаттынмас, ол курлавырлар тус-тус бүдүрүлге бүрүзүнде, колхоз болгаш совхоз бүрүзүнде бар бооп турар.

Мен ажыл шагының чидиринин үзуткаарып, кадрларның үнер-кирер чоруун эвээжедирин, ажылга бир дески эвес чорукту, дериг-херекселдерниң аваа турарын үзуткаарын чугаалап тур мен. Чиг-этти, материалдарны, оттулар түүлдү болгаш электрия энергиязын кампаары, техниканы, станоктарны болгаш дериг-херекселдерни, тракторларны, комбайнарны болгаш автомашиналарны хумагалалдыг эдилээрин улуг ужур-дузалыг апар чыдар. Амгы үеде чуртта дыка хөй санныг түүл-бүрү техника бар, ынчангаш ол бүгүнү билдилиг эвес азы шын эвес ажыглаар болзувусса, ооң ажылдаар хуусаазын чылдагаан чок черге кызырып, улустуң эрге-ажыктарынга дыка улуг каржаны чедиргенивис ол болур. Тус-тус алдынган заводка азы колхозка камналганың корум-чуруму чүс-чүс азы муң-муң рубльди бээр болза, улус ажыл-агыйының хемчээлинге ол дыка хөй чүс-чүс миллион болгаш харын-даа миллиард-миллиард болу бээр.

Чыл мурнунда СЭКП ТК, ССРЭ-ниң Министрлер Совүзүли, ВЦСПС болгаш ВЛКСМ ТК бүдүрүлгениң курлавырын ажыглаар, камналга чурумун күштелдирер дугайында чагаану ажылчы чоннарже чоруткан. Ол чагаа багай эвес түңнелдерни берген, ажылдың эгезин салган. Ынчалза-даа бүгү курлавырларны ажыглаары, камналганың корум-чурумун күштелдирери, ажыл-агыйжы эвес, төтчеглекчи болгаш артык чарыгдалдар кылыр чорук-биле демисеэнин — түр үениң кампаниязы эвес болган. Чугаа болза партия, совет, ажыл-агый, профэвилел болгаш комсомол организацияларының хүн-бүрү ажыл-чорудулгаларының чугула угланыышкынларының биргээнинң дугайында бооп турар. Бо талазы-биле ажылды бистер бүгү хөмчег-биле күштелдирер ужурлуг бис. (Адыш часкаашкыны).

Чаа беш чылдың сорулгаларын чедишкиннинг күүседнр төлээде, бистиң кадрларывыстың экономиктиг айтырыгларны көөрүнге боттуг бурунгаарлаашкынын чедип алыры, чамдык чаңчыл болу берген бодалдардан адырлары чугула дээрзин онзалаш демдеглээри эргежок деп Төп Комитет санап турар.

Төөгү талазы-биле бистиң турган байдалдарывыска хамаарыштыр сан талазы-биле түңнелдерни үргүлчү бирги черге салыш,—ынча тонна каңны, ынча-ынча тонна нефтини, ынча-ынча тонна тәрааны, ынча-ынча тонна тракторларны бээр деп көрүп турган болгай бис. Ынчаарга сан талазы амгы-даа үеде бисче чугула болбайнаан. Ынчалза-даа продукциянын шынарынга болгаш бүдүрүлге ажылынык экономиктиг талазынга хамаарышкан көргүзүглер-биле ол бүрүн болгаш тудуш холбаалыг болуп, чижээ, кандыг-бир удуртукчу кижи продукциняны бүдүрүн үндүрүнгн дээш санажып турган болза, ооң ажылын чүгле: ол чогум кандыг өртек-үне-биле чедип алдынганы деп чүвени тодаратказ, ам үнелеп көрген турар ужурлуг. Бир эвес өртек-үне эмин эрттир улуг, бир эвес ол боду планны күүсетсе-даа, кооперастаан чүүлдерни бээрин үскеп болгаш өске бүдүрүлгелерге шантыктаан, бир эвес бир черге чедишкин өскезинге чедимче чок чорукту болдурган болза, ындыг удуртукчуну мактаас, а шүгүмчүлээр апаар. Бистер удуртукчуларны кажан олар частырыгны азы өске-даа четпестерни кылганда шүгүмчүлээр бис. Ынчангаш ол шын—негелдени шыңгырадыр херек. Ынчалза-даа чүгле частырыг кылган кижилерни эвес, бүдүрүлгени хөгжүдеринге бүгү аргаларны ажыглавас, эгелекчи чорук чок кижилерни база шүгүмчүлээр херек.

Бодувустуң ажылывыска болгаш оскелериң-даа ажылынга улам бедик негелделерни салгавывыс тудум-на, бо беш чылда партияның салган планнары амыдыралга улам чедишкининг боттанар.

(Уланчызы 8-ки арыыда).

## Совет Эвилелинин Коммунистиг партиязынын XXIV съездизи

# ДҮҮН КРЕМЛЬДИҢ СЪЕЗДИЛЕР ОРДУЗУНГА

(Төнчүүр. Эгези 1-ги арынга).

социализминиң херээ дээш бызыг-туруштуг демиселчи Иштван Добини.

Австрияның болгаш делегейниң коммунистиг база ажылчын шимчээшкининиң хоочун киржикчизи чалбыштыг антифашист, Австрияның Коммунистиг партиязының Хүндүлүг Даргазы Иоганн Копленигг.

Аргентинаның болгаш делегейниң коммунистиг база ажылчын шимчээшкининиң шылгараңгай ажылдакчызы, Аргентинаның Коммунистиг партиязының үндезилекчизи болгаш даргазы Викторио Кодовильди.

Австралияның болгаш делегейниң коммунистиг база ажылчын шимчээшкининиң эң хоочун ажылдакчызы, Австралияның Коммунистиг партиязының Чиңгиве секретары Лоренс Шарканы.

Бельгияның болгаш делегейниң коммунистиг база ажылчын шимчээшкининиң көскү ажылдакчызы, Бельгияның Коммунистиг партиязының дартазы Эрнест Бюрнельди.

Империализмге удур эрес-дидим демиселчи, Гваделупаның Коммунистиг партиязының Чиңгиве секретары Эремон Женни.

Чилиниң Коммунистиг партиязының ТК-зының Чиңгиве секретарының оралакчызы Хосе Гонсалести.

Куба революциязының шылгараңгай удуртукчуларының бирээзи Эрнесто Че Гевараны.

Делегейниң антиимпериалистиг шимчээшкининиң национал-хосталгалыг шимчээшкининиң шылгараңгай удуртукчуларының бирээзи, Араб Социалистиг эвилелдиң Даргазы, Каттышкан Араб Республиканың Президентизи Гамаль Абдель Насерни оскуган.

Өлген болгаш мөчээн эштерге тураскаадып минута иштинде мыт чок туруп ёзулал кылырын эш Н. В. Подгорный саналдаан.

Шуптузу туруп келген.

Делегаттар съездиниң удуртур органнарын— президиумну, секретариатты, редакция болгаш мандат комиссияларын сонгуп тургузарынче кирипкен.

Республикаларның, крайларның болгаш областарның партия организацияларының делегацияларының төлээлекчилериниң Чөвүлелиниң хүрелы дүүн болуп эрткен деп, эш Н. В. Подгорный чугаалаан. Съездиниң удуртур органнарының составының талазы-биле саналды Чөвүлел ажылдап кылган болгаш силерге көргүзери-биле киирген.

Делегацияларның төлээлекчилериниң Чөвүлелиниң сөналы-биле съездиниң президиумуун 75 кижи составтыг кылдыр чаңгыс үн-биле соңгаан.

### СЪЕЗДИНИҢ ПРЕЗИДИУМУ:

АЛИЕВ Г. А.
АНДРОПОВ Ю. В.
АХУНОВА И. Н.
БАЙБАКОВ Н. К.
БЛЕСКОВ А. А.
БОДЮЛ И. И.
БОНДАРЕНКО И. А.
БОРОДИН А. М.
БРЕЖНЕВ Л. И.
ВАТЧЕНКО А. Ф.
ВАЩЕНКО Г. И.
ВИКТОРОВ А. В.
ВОРОНОВ Г. И.
ВОСС А. Э.
ГАПУРОВ М.
ГЕОРГИЕВ А. В.
ГОРЯЧЕВ Ф. С.
ГРЕЧКО А. А.
ГРИШИН В. В.
ГРОМЫКО А. А.
ДЕГТЯРЕВ В. И.
ДЕМИЧЕВ П. Н.
ДОЛГИХ В. И.
ЕПИШЕВ А. А.
ЕШТОКИН А. Ф.
ЗОЛОТУХИН Г. С.
КАПИТОНОВ И. В.
КАТУШЕВ К. Ф.
КЕЛДЫШ М. В.
КИРИЛЕНКО А. П.
КОВАЛЕНКО А. В.
КОНОТОП В. И.
КОСЫГИН А. Н.
КОЧИНЯН А. Е.
КУЛАКОВ Ф. Д.
КУЛИЧЕНКО Л. С.
КУНАЕВ Д. А.
КЭБИН И. Г.
ЛЕБЕДЕВ Е. И.
МАЗУРОВ К. Т.
МАСЛЕННИКОВ Н. И.
МАШЕРОВ П. М.
МЖАВАНАДЗЕ В. П.
МИКОЛАЕВА-ТЕРЕШКОВА В. В.
ОРЛОВ В. П.
ПАТОН Б. Е.
ПЕЛЬШЕ А. Я.
ПЕТРОВ Ф. Н.
ПЛЕТНЕВА В. Н.
ПОДГОРНЫЙ Н. В.
ПОЛЯНСКИЙ Д. С.
ПОНОМАРЕВ Б. Н.
РАСУЛОВ Д.
РАШИДОВ Ш. Р.
РОМАНОВ Г. В.
РУБИТЕЛЬ Е. З.
РУДАВИН Н. В.
РЯБОВ Я. П.
СЕРГЕЕВ М. И.
СИЗОВ Г. Ф.
СНЕЧКУС А. Ю.
СОЛОМЕНЦЕВ М. С.
СУСЛОВ М. А.
ТАБЕЕВ Ф. А.
ТЯЖЕЛЬНИКОВ Е. М.
УСТИНОВ Д. Ф.
УСУБАЛИЕВ Т.
ФИЛАТОВ А. Д.
ЧИРЯЕВ Г. И.
ШАКИРОВ М. З.
ШЕЛЕПИН А. Н.
ШЕЛЕСТ П. Е.
ШИБАЕВ А. И.
ШОЛОХОВ М. А.
ЩЕРБИЦКИЙ В. В.

Съездиниң президиумуун кежигүннери олуттарын эдлепкен. Съездиниң делегаттары болгаш аалчылар оларта изиг байыр чедирген.

Делегаттар съездиниң Секретариадын сонгуурунче киргеп. Делегацияларның төлээлекчилериниң Чөвүлелиниң ёзулалын ёзугаар съездиниң Секретариадын 25 кижи составтыг кылдыр чаңгыс үн-биле сонгаан.

### СЪЕЗДИНИҢ СЕКРЕТАРИАДЫ:

АРИСТОВ Б. П.
АШИМОВ Б.
ВОРОПАЕВ М. Г.
ВОРОТНИКОВ В. П.
ГОРБАЧЕВ М. С.
ГРЕКОВ Л. П.
КИСЕЛЕВ Т. Я.
ЛОМАКИН В. П.
ЛОМОНОСОВ В. Г.
ЛУТАК И. К.
МАНЯКИН С. И.
ПАСКАР П. А.
ПОЗДЕЕВ В. П.
ПОПОВ Б. В.
ПРИЕЗЖЕВ Н. С.
ПРОСКУРИН Е. П.
РЫКОВ В. Н.
СКОЧИЛОВ А. А.
ТКАЧУК Г. И.
ХРЕННИКОВ Т. Н.
ЧЕРНЕНКО К. У.
ЧЕРНЫЙ А. К.
ШКОЛЬНИКОВ А. М.
ЯКУБОВСКИЙ И. П.
ЯСНОВ М. А.

Делегациялар Чөвүлелиниң савалын ёзугаар съезд редакция комиссиязын 24 кижи составтыг кылдыр чаңгыс үн-биле соңгаан.

### РЕДАКЦИЯ КОМИССИЯЗЫ:

БАБИН В. Е.
ВАДЕР А. П.
ВАСИЛЬЕВ Н. Ф.
ВОРОНОВСКИЙ Н. А.
ДЕМИЧЕВ П. Н.
ДЖАВАХИШВИЛИ Г. Д.
ДЫМШИЦ В. Э.
ЕРМИН Л. Б.
ЗИМЯНИН М. В.
КАХАРОВ А.
КИРИЛЛИН В. А.
КУСКОВ Е. П.
ЛУКЬЯНЕНКО П. П.
ЛЯШКО А. П.
МУСИН Ш. С.
НОВИКОВ И. Т.
ПАВЛОВ Г. П.
ПОЛЯКОВ И. Е.
ПОНОМАРЕВ М. А.
ПРИТЫЦКИЙ С. О.
ТЕР-ГАЗАРЯНЦ Г. А.
ТОЛКУНОВ Л. Н.
ТОМСКИЙ Н. В.
ТРАПЕЗНИКОВ С. П.

Ооң соонда Мандат комиссиязын 43 кижи составтыг кылдыр чаңгыс үн-биле соңгаан.

### МАНДАТ КОМИССИЯЗЫ:

БАЗОВСКИЙ В. Н.
БАННИКОВ Н. В.
БЕЛУХА Н. А.
ГЕОРГАДЗЕ М. П.
ГУСТОВ П. С.
ДРЫГИН А. С.
ЕФРЕМОВ М. Т.
ИВАННИКОВА М. С.
ИВАНОВСКИЙ Е. Ф.
КАБАЛОЕВ Б. Е.
КАЗАКОВ В. И.
КАПИТОНОВ И. В.
КИСЕЛЕВ И. П.
КОЗЛОВ С. В.
КОЗЫРЬ П. П.
КОРОТКОВ Б. Ф.
КОРЫТКОВ Н. Г.
КОСЫНОВ Ш. К.
КРАХМАЛЕВ М. К.
ЛЕСЕЧКО М. А.
ЛОЩЕНКОВ Ф. И.
МАЛЬБАХОВ Т. К.
МАНЮШИС И. А.
МАРАХИНА М. А.
МАТЧАНОВ Н. М.
МЕСЯЦ В. К.
МУСАХАНОВ М. М.
НОВИКОВ В. Н.
СЕНЬКИН И. И.
СМИРНОВ А. Н.
СМИРНОВ Л. В.
СМИРНОВА К. Л.
СУРГАНОВ Ф. А.
СУЮМБАЕВ А. С.
ТИХОНОВ Н. А.
ТОКА С. К.
УМАХАНОВ М.-С. И.
ХРАМЦОВ А. И.
ЦЫБУЛЬКО В. М.
ЧАНИДЗЕ Г. Ю.
ШАШКОВ И. П.
ШЕВЧЕНКО В. В.
ЮНАК И. Х.

Эш Н. В. Подгорный съездиниң ажылының хүн чурумун болгаш регламентиниң бадылаарын саналдаан.

СЭКП-ниң XXIV съездиниң ажылының дараазында хүн чурумун бадылаан:

1. СЭКП Төп Комитединиң отчёт илеткели — илеткелчи СЭКП ТК-ның Чиңгиве секретары эш Л. И. Брежнев.

2. СЭКП-ниң Төп ревизия комиссиязының отчёт илеткели — илеткелчи ревизия комиссиязының даргазы эш Г. Ф. Сизов.

3. 1971—1975 чылдарга ССРЭ-ниң улус ажыл-агыйын хөгжүдериниң беш чыл планының талазы-биле СЭКП-ниң XXIV съездизиниң Директивалары — илеткелчи ССРЭ-ниң Министрлер Чөвүлелиниң даргазы эш А. Н. Косыгин.

4. Партияның төп органнарын сонгуур.

Съездиниң хүн чурумунуң бирги айтырыын чугаалажып көөрүнче съезд эгелеп киргеп.

Эш Н. В. Подгорный Совет Эвилелиниң Коммунистиг партиязының Төп Комитединиң отчёт илеткелин кылыры-биле ТК-ның Чиңгиве секретары эш Л. И. Брежневке сес бергеп.

Делегаттар болгаш аалчылар эш Л. И. Брежневти динмиттинг үргүлчүлеп алыш часкаашкыны-биле уткааннар. Шуптуу туруп келгеннер.

(СЭТА).

# ЭШ Л. И. БРЕЖНЕВТИҢ ИЛЕТКЕЛИНИҢ УЛАНЧЫЗЫ

## *Экономиканы эргелеп башкарарын болбаазыраңгайжыдар*

(Эгези 2, 3, 4, 5, 6, 7 арыннарда).

Эштер! Партияның экономиктиг политиказының үшкү кол айтырыы — экономиканы эргелеп башкарарының системазын сайзыраңгайжыдары ол болур. Чугаа болза колдуунда экономиктиг болгаш социалдыг хөгжүлдени дүргедедир дээш иниттилелдиң ажыл-чорудулгазын канчаар эки организастарының, бар арга-дарыы улам долдур ажыглаарын, канчаар хандырарының, партийжи политиканың кол-кол сорулгаларын долгандыр чүе-чүс муң коллективтерин, он-он миллион ажылчы чоннарны канчаар сырый каттыштырарының дугайында чоруп турар. Ынчангаш эргелеп-башкарарының айтырыглары чүгле удуртукчуларның болгаш тускай артемнигленнерниң кызыы болүүнде эвес, а бүгү партия, совет, ажыл-агый организацияларынга, ажылчы чоннарның бүгү коллективтеринге хамаарыжып турар. Ол дээрге эргелеп-башкарылганы экижидери — экономиканы удуртур талазы-биле партияның бүгү ажыл-чорудулгазының чарылбас чугула кезээ. Төп Комитет айтырыгны декабрь Пленумунга (1969 ч.) шак ынчаар тургускан-даа.

Эргелеп башкарарының айтырыглары ам чүге оңаа чугула апарганыл?

Чүге дээрге, хамыктың мурнуунда, бистиң экономикавыстың хемчээлдериниң өзүлдези база шынар талазы-биле экижээни эргелеп башкарылгага чаа, улам бедик негелдени тургузуп турар мурнунда үеде чаагай үүлеви бүдүүл-даа тургай болза, ам эргижирээп аргаларга болгаш методтарга пөгүп олурары-биле эптешпес болу берген.

Кичээнгейге өске таланы база алза чогуур—сөөлгү үеде эргелеп башкарылганы экижидериниң аргалары дыка калбарган. Ол болза бистиң кадрларывыстың, ажылчы чоннарның калбак массаларының билиниң, профессионал белеткелиниң деңелиниң бедээни, эргелеп башкарарының эртеминиң болгаш электрон-савалга техниказының шапкы сайзаралы-биле холбашкан.

Айтырыгның политиктиг талазы база дыка чугула. Ажыл-агый механизминиң соксаал чок ажылы чуртка эки, ажылчын байдалды тургузарынга дузалажыр, калбак массаларның күш-ажылчы көдүрүүшүнге демек болур, ажылчы чоннарның инициативазын өстүрер, чүге дээрге боттарының ажыл-үүлези чогуур үре-түңнезин берип турарын, чоннуң, бүгү иниттилелдиң чаагай чорууң бедидерниче чоруп турар дээрзин кижилер көрүп турар. База, өске талазында, күш-ажылды, иниттилелдиң байлаан, тургустуунган кежикти халас чашканнап-будаарынга чедирер чиг шинтпирлер үндүрер фактылар, чамдык ажылдакчыларның үвени кыдыра көөрү болгаш дүжүметсиг чоруу дег, кижилерни ынчаар будалдырар түүл чок.

Отчёттуг үеде ажыл-агый механизмин сайзыраңгайжыдар талазы-биле улуг ажыл кылдынган. Адыр аайы-биле эргелеп башкарарының системазын катап тургускан соонда улус ажыл-агыйын төпчүткен арга-биле удуртуруунуң деңнели боттуу-биле бедээн. Партияның шинтпирлериниң дүүштүр үлетпүрү планнаашкынның болгаш экономиктиг идиг беришкининиң чаа системазынче шилчиткен. Ооң ачызында мурнуунда чылдарда экономикага кестүп келген күзенчиг авес чамдык тенденцияларның хөгжүлдезин соксаалар арга тургустунган. Демократчы үндезиннерни улам хөгжүдерининиң утланышкынны болза ажылчы чоннарның бүдүрүлгезин эргелеп башкарарынга улам калбак-биле киржилгезинден, республикаларның болгаш областарның ажыл-агый талазы-биле харылаар айтырыгларының калбарганындан, ол ышкаш бүдүрүлге черлериниң оперативтиг бот-тускайлаң чоруунуң бедээнинден илереп турар.

Ооң-биле чергелештир чедишкиннерге мензэргенин болбас бис дээрзин эң дээрэ башкылар болур амыдырал, практика көргүзүп турар. Эргелеп башкарарының системазын сайзыраңгайжылары—чаңгыс катап чорудар хемчег эвес, а амыдыралдың тургузуп келгенин айтырыгларны шинтпирлээрининң шимченгир чорудулгазы-дыр. Ол айтырыглар моон соңгаар-даа бистиң кичээнгейивистиң төвүнге турер ужурлуг.

Моон-биле холбаштыр Төп Комитеттиң бодалы-биле улуг ужур-дузалыг чамдык айтырыгларга кыскаы-биле доктаары чугула болгу дег-дир.

**Планнаашкын дугайында.** Социализм үезинде улус ажыл-агыйын удуртурунуң төп звенозу, өзээ дээрге планнаашкын болур. Бистиң чуртувус бо талазы-биле улуг чедишкиннерлиг болгаш оларга чоргаарланыр эргелиг. Ынчалза-даа чаңгыс черге таптап туруп болбас, улус ажыл-агый планнаашкынының теоризин болгаш практиказын дүргеп сайзыраңгайжыдар дээш ажылды уламчылаар херек.

Ооң эртем деңнелин улам белдери бирги чергенинг ужурдузалыг сорулга болу берген. Планнаашкынның методтарын сайзыраңгайжыдары чугула апарган. Иниттилел хергелделерин улам тодаргай өөренирээ. бистиң экономиктиг артаарывысты эртем талазы-биле баш бурунгаар тодарадырыпта, шинтпирлерни бүгү тала-биле аналитээрээ, ооң янзы-бүрү хевирлерин шилиирээ, олардан ол дораан тыптып келир болгаш үр үеде үргүлчүлээр түңнелдерге планнаашкын даянып ужурлуг. Харыысалгалыг болгаш нарын ол сорулганы шинтпирлээрде экономиктиг планнаашкынның артаарын калбартыры чугула.

Эң чугула экономиктиг, социал-политиктиг айтырыгларны шинтпирлээрээ беш чыл эвес, а ооң-даа узун хуусаа негеттинер деп чүвеге улам удаа-дараа таваржып турар бис. Моон-биле холбаштыр улус ажыл-агыйн хөгжүдеэнн чүртүүн чонунуң, улус ажыл-агыйының хергелделериниң, эртем-техниктиг деңнелгенинң өөүлдезининң баш бурунгаар көрүлдезинге үндезилээн перспективтиг, үр хуусаада планнаарының айтырыы тургустунуп келир. Узун хуусаалыг планнарны беш болгаш чаңгыс чылдың планнары-биле үргүлчү холбаштырарын хандырар ыдыг таварыгада бистиң хөгжүлдевистиң үндезин айтырыглары таарымчалыы-биле шинтпирлеттинер.

Планнаашкынны болгаш улус ажыл-агыйының чугула шинтпирлерни комплексиглиг көөрү улам чугула болуп бар чыдар. Бистиң мурнувуста туруп турар сорулгалар боттары-ла хөй адырларның болгаш экономиктиг районнарның деминг күжениишкинин, ол ышкаш чүүл-бүрү хемчегтерниң бүдүн системазын боттандырарын негеп турар болуп берген.

Бо талазы-биле эки дуржулганы мөөнчеп алган бис бе? Чугаа-даа чок. Чүгле сөөлгү чылдарның дугайын чугаалаар болза, ол дээрге көдээ ажыл-агыйны көдүрериниң программазы, Барыын Сибирьде канчаар-даа ажок улуг нефтилиг районнуу шинээдиринин программазы, космос шинчилээринин программазы болгаш өске-даа чугула хемчегтер-дир. Бис моон соңгаар үр хуусаада боттандырар өске-даа чаа программаларны улам хандырады ажыдап кылыр болгаш оларны чүртүүн экономиктиг хөгжүлдезининң нинти планнары-биле холбаар ужурлуг бис.

План ажылынга түс-түс черлериниң онзагай байдалдарын долузу-биле өөренип көөрү чугула. Делгем девискээрлиг, чүүл-бүрү бойдус байдалдыг бистиң чүртувуска бо сорулга чугула ужур-дузалыг болуп турар. Девискээрге бүдүрүлгенин таарыштыр тургузарын экижидер талазы-биле ажылды моон соңгаар-даа уламчылаар херек.

Эртем планнаашкынның теоретиктиг үндезинин байлакшыдып, экономик-математиктиг модельдээшкининиң, системниг аналлатиң аргаларын болгаш өске-даа чүүлдерни ажыдап кылган. Ол аргаларны калбаа-биле ажыглап, информация чыырының болгаш ажылдап кылырының автоматчытынгаа нинти-күрүне системазын кедизинде барын тургузарын өөренип көрбүшаан, эргелеп башкарарының автоматтыг системаларын адырлар аайы-биле дүргеп тургузары чугула. Ол чорук үүлге чогуур техниканы бүдүрерин эвес, а бедик мергежилдиг хөй санныг кадрларны белеткээр сорулганы бистиң мурнувуска салып турар.

Бистиң социалистиг экономикавыстың бүгү чедишкиннери ажыл-агыйны планныг чорудары-биле сырый холбаалыг болгай, эштер. Планнаашкынның шынарындан экономиканың моон соңгаргы чедишкиннерге чугаа-даа чок хамаарыжып ужурлуг. Ынчангаш планнаашкынны болбаазырадыры моон соңгаар-даа бистиң кичээнгейивистиң төвүнге турар ужурлуг. Улус ажыл-агый механнаминиң бүгү адырларына план чурумун бижиглаары, күрүне планнарын баа даалгаларын күүседири дээш кадрларның харыысалгазын бедидер талазы-биле доктаамал демиселди чорудары чугула.

**Эргелеп башкарарының организастыг структуразын болбаазырадыр дугайында.** Ажыл-агыйны эргелеп-башкарарының структуразын болбаазырадыры, чамдык организарның кылыр ажылын улам тодарадыр айтырыгларны амыдырал болгаш бүдүрүкчү күштерниң хөгжүлдези тургузуп келген. Ол чүү деп ыдыг айтырыглары?

Чүүл-даа мурнуунда Күрпланның болгаш өске-даа нинти күрүне организарының ажылын экижидип, ролюн бедидери чугула апарган. Оны чедип алырда ук организарны аап-саап ажылдардан хостаап, улус ажыл-агыйының хөгжүлдезининң кол айтырыгларынче кичээнгейин утландырган турарын чедип алыр апаар. Министерстволарның болгаш ведомстволарының кылыр чүүлдерин улам тодаратказ, олардың ролюн бедидер, бот-тускайлаң чоруун калбартыр дугайында айтырыг база тургустунуп келген.

Бүдүрүлгенин концентрастаарын күштелдирери чугула апарган. Чүгле улуг-улуг каттыжышкыннар бедик мергежилдиг тускай артемнигленнерни мөөнчеп алгаш, техниктиг деминглгени дүргеп хандырып, бүгү курлавырларны долузубиле таарымчалыг ажыглаар арганы бээр дээрзин дуржулга көргүзүп турар. Каттыжышкынналарны болгаш комбинаттарны тургузаар ажылды шинтпирлеп-биле чорудар ужурлуг, а олар кезинде барын иниттилел бүдүрүлгезининг бот-орулга-чарылгалыг кол адырлары болур ужурлуг. Каттыжышкынналарны тургузуп туре, бүдүрүлгелериниң административтиг кыыгаарлаашкыны болгаш ведомство талазы-биле чагыртылгазы эргелеп башкарарының эң ажыктыг хевирлерин ажыглаарынга шаптыктавас кылдыр шак ынчаар тургузары онза чугула. Концентрацияны кезээ ажыл-агыйга база хөгжүдер ужурлуг.

Эргелеп башкарарының структуразын болбаазырадып тура, даандырган ажыл-хөрээ дээш хуудa харыысалганың ленинчи принцивин чайгылыш чок чорудары чугула деп партия санап турар. Шинтпирни хүлээп ап турда, ол дээш кыминың харыысалгалыы шуут-ла билдингир турар ужурлуг. Бир авес шинтпирлеттинер ужурлуг айтырыглар шинтпирлеттинмейн азы сонгаарлап туруп берзе, ол дээш харыысалганы чүктээр кижилер база-ла билдингир турар ужурлуг. Эргелеп башкарарының бүгү-ле деңнелдериниң кижилерниң эргелериниң болгаш харыысалгазының хемчээлин улам тодарадыры чугула. Харыысалга эвээш турда, улуг эргелерни бээри—бодал чок шинтпирлер хүлээп алыр, дужун хараар, үенин байдалын өөренип көрбес, ёзу барымдаалаар чоруткa чедирип болур. Ындыг апаргында ол кызымак ажылдакчы безин ажылдаар аргазын нышкынар болгаш даандырган ажылы дээш оон бүрүнү-биле айтырарын бергедей бээр.

Эргелеп башкарарында хөй чадалыг чорукту чайладырыбиле шинтпирлээр ужурлуг айтырыгларны бир черден еске чержө чуүй каап турбайн, айтырыгларның хөй нуруузувун талазы-биле шинтпирни чаңгыс катап болгаш шуут үзе хүлээп алырын чедип алыр херек. Үстүнде турар черлерни оларның улуг айтырыгларны шинтпирлээрин шаптыктап турар эмне-тик чок агар ажыл-хереклер дуй албазын, а кудуку черлер оларның эргезинде кирип турар айтырыгларны чогуур үезинде шинтпирлезин дээш, эргелеп башкарарының системазының звено бүргүү бодунуң ажыл-хөрээн кылыр болза шын болур боор. (Адыш часкаашкыны).

Эргелеп башкарарының структуразын болбаазыраңгайжыдар чорук ажыл-херекти эргеледдиң болгаш ук чернинг кызыы эрге-ажыын барымдаалап көөрүнүң кандыг-даа иле-рээшкиннери-биле хажык чок демиселди чорударын негеп турар.

**Экономиктиг идиг беришкиннерин күштелдирер дугайында.** Улус ажыл-агыйын удуртурун болбаазыраңгайжыдар талазы-биле бодунуң ажылынга партия болза төп органнарының директивалыг онаалдаларын бүдүрүлгеге салдар чедиреринин экономиктиг бираларын ажыглаары-биле шын дүүштүрериниче утланышкынны быжыы-биле тудуп турар. Ол бираларга — ажыл-агыйның бот-орулга-чарылгазы, өртектер, орулга, чээлэн, материалдыг шаңнап-мактаарының хевирлери болгаш өске-даа чүүлдер — бүдүрүлге коллективтериниң, миллион-миллион ажылчы чоннарның чедишкининг ажыл-чорудулгазынга идигни бээр, оларның ажылының түңнедериниң үндезилеттинген үнелээшкинин хандырар шак ыдыг экономиктиг байдалдарны тургузар ужурлуг. Күш-ажылдың хемчээлин болгаш хергелделдиң хемчээлин ылап тодарадырының эргежок чугулаазы бүгү-ле ыдыг бираларны мергежилдиг ажыглаарын бараан-акша харылаазарын болбаазыраңгайжыдарын негеп турар.

ТК-ның сентябрь (1965 ч.). Пленумунуң «Үлетпүрү эргелеп башкарарын экижидериниң, үлетпүр бүдүрүлгезин планнарын сайзыраңгайжыдарының болгаш экономиктиг идиг беришкининг күштелдиреринің дугайында» шинтпирлеринге дүүштүр бо утланышкынга ээвээ хөй хемчегтерни боттандырганы съездиниң делегаттарынга билдингир. Экономиктиг реформаны боттандырарын эгелээш, партия байдалы шын үнелеп көрген, улус ажыл-агыйын эргелеп башкарарын болбаазыраңгайжыдарының херээже шын утланышкынны кылган деп чугаалаарының арганын эртекен чылдарның дуржулгазы берип турар. Ооң-биле чергелештир бүгү-ле айтырыгларның доозазы-ла шинтпирлеттинге бербээн.

Кандыг-кандыг кол утланышкынналарга күжениишкинин мөөнчээрэ эргежок чугулал дээрзин чылдырган дуржулга дыка тода болдуруп турар. Ол дээрге, бирээде, бодунга оптимадтыг хүлээлгелерни алырынче, тодаргайлаарга, күжениишкининг планнарны хүлээп алырынче, капитал салыышкыннарын болгаш күш-ажыл курлавырларын эң-не чогучалыг ажыглаарывынче бүдүрүлгелерни кыйгырып турар, ийинде, эртем-техниктиг деминглгенин дүргедээринге, күш-ажылдың бүдүрүкчүүлүүн өзүлдезинге эң-не улуг чергези-биле идигни берип турар, үште, продукциянын шынарын бедидери дээш чайгылыш чок чорудар демиселге идигни берип турар шак ыдыг экономиктиг байдалдарны тургузары болур.

Ажыл-агыйның бот-орулга-чарылгалыг болуруунуң принцивин үлетпүр бүдүрүлгелеринге, колхозтарга, совхозтарга болгаш ол ышкаш үстүнде турар ажыл-агый звеноларынга хажык чок чорударды мырнай өңү келген айтырыг болуп артып турар. Ажыл-агый керээлериниң ролюн болгаш оларны күүседири дээш харылсалганы бедидери эргежок чугула. Белен өскерилбес, элээн хөй чылдарга санаттынган планныг онаалдаларны болгаш экономиктиг нормативтерни каттыжышкынналарга болгаш бүдүрүлгелерге ажылдап кылыр ужурлуг.

Бүдүрүлгениң үре-түңнелдиг болуру ооң ээвээ эвес чергеэн-биле хамаарыжыр ажыл-агыйжы ажыл-чорудулганың бир чугула талазы болза,—күш-ажылдың төлевирин болбаазыраңгайжыдары болур. Улуг күжениишкининг, бедик бүдүрүкчүүл күш-ажылды шаңнап мактаар болгаш эң-не бедии-биле төлээр ужурлуг. Шекинскиниң химкомбинадының дуржулгазының көргүзүп турарын ёзугаар алырга, бүдүрүлгени хөгжүдериниң эң-не улуг салымышкынны киирип, мергежилдиг ажыл-агыйжы ёзу-биле дашкырлап, иниттилелдиң байлаан хумагалыг карактап турар ындыг ажылдакчыларга болгаш коллективтерге идиг бээрининг эң-не калбак аргаларын бүдүрүлгелерге берзе чогуур. Ажылдакчыларның материалдыг сонуургалын күштелдирер чорукту күш-ажылга моральдыг идиглер бээрин калбартыры-биле тудуш кылдыр чорудар ужурлуг.

Чаңгыс сөс-биле чугаалаарга, ажыл-агыйны чорударының экономиктиг методтарын болбаазыраңгайжыдары-биле партия организациялары, бистиң ажыл-агый организарывыс болгаш ажылчы чоннарның коллективтери ам-даа шыгыы ажылдаар апаар-дыр, эштер.

**Маңаа холбаштыр совет экономиктиг эртемге онаалдыр турар харылсалганың дугайын чугаалаза чогуур.** Сөөлгү чылдарның дургузунда ол эртем элээн чедишкиннерни чедип алган. Ынчалза-даа улус ажыл-агыйының дүрген хөгжүлдези, бистиң экономикавыстың шинтпирлеэ чогуур чаа сорулгалары ажыл-агый организарывың, ол ышкаш эртемденнерниң кошкаш дивес кичээнгейин иеген турар нарын теоретиктиг болгаш практиктиг айтырыгларны эвээш эвести идиш үндүрүп турар.

**Ажыл-агыйны эргелеп башкарарынга ажылчы чоннарның эң калбак киржилгезининг дугайында.** Партияның төп сорулгаларының бирээзи—бүдүрүлгени эргелеп башкарарынга ажылчы массаларны улам-на калбаа-биле хаара тудары болур. Медереддиг кижи бүрүүл, медереддиг ажылчын бүрүзү, В. И. Ленининиң онаалап демдеглээни ышкаш, «бодунуң заводунга бодун түгле ээ кылдыр эвес, а чүрттүн төлээлекчизи кылдыр медереп билиген турарын» чедип алыр херек (Т. 36, арын 369—370).

Оны чедип алырынга бистe улуг болдунар аргалар бар. Экономиканы эргелеп башкарарынга ажылчы чоннуң киржилгези тус бүдүрүлге коллективининг иштинге ажыл-агый сорулгаларын шинтпирлээри-биле кыаагаарлаттынмас. Экономиканы удуртурунга бистиң партиявыстың болгаш совет күрүнеэнң ойнап турар ролюн барымдаалап көргеш, ол дээрэкти калбаа-биле көөрү эргежок чугула. Оларның политиказы—ооң иштинде экономиктиг-даа политиказы—ажылчы чоннарның үндезин эрге-ажыктарын барымдаалап турар. Ол политиканы соңгуудалыг организарга ажылчы чоннарның төлээлекчилерин ажылдап кылын, улуг планнарны база шинтпирлерин чугаалажып көөрүнге массалар калбаабиле киржип турар. Ажылчы чоннар ол шинтпирлернинг күүселдезин контрольдаарынга-даа идепкейлиг киржип турар. Социалистиг демократияның ол бүгү хевирлерин партия болгаш соңгаар-даа хөгжүдер апаар.

Миллион-миллион ажылчыннарны, колхозчуларны, албанхаакчыларны каттыштырып турар партияның эге организацияларын ажыл-агыйны эргелеп башкарарынга улуг роль-ду ойнап турар. Бүдүрүлгелериниң ажыл-агыйжы ажыл-чорудулгазын контрольдаар бодунуң эргезин ажыглап алгаш, олар бүдүрүлгечи ажыл-херектерге үре-түңнелдиг салдарын чедирип турарлар. Ажыл-агый айтырыгларын шинтпирлээринге, социалистиг чарыштыг, массалыг техниктиг чогаалганы хөгжүдеринге, күш-ажылдың сагыпга-чурумун быжыглаарынга профсоюзлелдериниң ролю улуг.

Бүдүрүлге чөвүлел хураалары, ажылчын хураалар, колхозчуларның ниити хураалары отчёттуг үеде дыка идепкейжээн. Оларның ат-алдарын улам ыдай бедидер дугайында сагыш салыр, бүдүрүлгелериниң амыдыралының эң чугула айтырыгларын чугаалажыры-биле хураалдарга тургузар хөрөк. Каттыжышкынналарның болгаш бүдүрүлгелериниң удуртукчулары, а ол ышкаш министерстволарның удуртур ажылдакчылары ажылының дугайын шуут-ла ажылчыннарның мурнуунга илеткеп турар практиканы хөгжүдерга эргежок чугула.

Коллективтериниң кичээнгейиниң төвүнге бүдүрүлге айтырыгларын черлештир, күш-ажылды камгалаарының, амыдырал байдалдарын экижидериниң айтырыглары чайгаар-ла тургустунар апаар. Коллективтериниң социал хөгжүлдезининг планнарын кызыл тургузарының практиказын деткинзе чогуур. Коллективтиг керээлерин чарарының болгаш хынаарының чурумун экижитсе чогуур.

Бистиң хүлээлгевис—ленинчи чагыларны амыдырал улам-на долузу-биле боттандырары, бүгү ажылчыннар, колхозчулар, интеллигенция партияның экономиктиг политиказын боттайдырары дээш медереддиг демиселчилер болгаш, күрүне кижилерн кыдыр хөделеп, боттарының арганын, эгелекчи чоруун, ажыл-агыйжы мергежилиг бүрүн хемчээли-биле илереткен турарын чедип алыры болур. (Адыш часкаашкыны).

Эштер! Партияның төлевилээн экономиктиг хөгжүлдени, чоннуң чаагай амыдырывын бедидериниң планнарының чедишкинин алмазында барын кижилерден хамаарыжыр. Коммунистиг тургузуушкунуң фронтузунга чаа тиилелгелериниң магадылалы—ажылчыннарның, тараачыннарның, интеллигенциянын, бистиң партия, совет, профсоюзтар ажыл-агый кадрларывыстың медереддиг болгаш карак-кызыл күш-ажылынга.

Ынчангаш бистиң экономиктиг программавыс болза, социалистиг тургузугга, лайыкчынын, ажыл-ишчининг, тургузукчуның кайгамчыктыг шынарларының эдилекчизи— совет кижизе салдынган кайгамчык улуг күштерни бүрүүбиле хөделишкинге киирип шылаар аргалыг калбак партийжи-организастыг, политиктиг болгаш идей-кижизидиргелиг ажыл-биле быжыглаттынган турар ужурлуг.

Бистиң эчис сорулгавыс—совет кижилериниң амыдыралын улам-на дээрс, улам-на каас-чараш, улам-на аас-кежиктиг кылыры болур. Бистер болза, карак-кызыл болгаш сорук киришкининг күш-ажылдың, бүгү-ле чогаадыкчы күштерин бүрүүбиле бээр күш-ажылының чаа чыдарынга утгуштур бар чоруур бис. Ол биске — чаагай амыдыралче, аас-кежиктиг болгаш чырыткылыг коммунистиг келир үеже кара чаңгыс орук ол.

(Төнчүүр дараазында үнер).

Редактор В. С. ШАРАВИИ.

РЕДАКЦИЯНЫҢ АДРЕЗИ:

Кызыл, Щетинкин-Кравченко кудумчузу, бажын № 3, ТЕЛЕФОННАРЫ: Редакторнуң 24-63, редакторнуң орлакчыларының болгаш пропаганда килдизининг 35-24, харылсалгалыг секретарының 23-35, партийжи амыдырал килдизининг 37-13, культура килдизининг 23-54, көдээ ажыл-агый килдизининг 21-47, үлетпүр килдизининг 22-64, чагаа база совет тургузуг килдизининг 41-27, информация килдизининг 20-60 бүгээлелеринин 31-75, корректорларның 27-41. Солун келбейн барганда 32-75 телефонче долгаар.

Солун неделяда 6 катап үнер

ТЫВА АССР-ниң Министрлер Чөвүлелиниң чанында Тываның ном үндүрер чериниң республика типографиязы (Кызыл, Щетинкин-Кравченко кудумчузу 1.). ТС—24067.